



2017
秋季号

ほっと石川



特集

世界を魅了する 石川の伝統工芸

地域を支える産業に
活力を吹き込もう

世界を魅了する
石川の伝統工芸 2

地域を支える産業に
活力を吹き込もう 8

石川生まれの新しいお米
ひやくまん穀 12

知事の窓 13

ほほえみ 石川のボランティア
教育相談室「あした塾」
(穴水町) 13

1月9日、
新県立中央病院が開院 14

道の駅
のと千里浜(羽咋市) 15

ホワイトタイガー&シマウマの
赤ちゃんに大注目 16

表紙について

■シリーズ
いしかわの歳時記

加賀獅子(金沢市)

夏から秋にかけて金沢市内の祭りで披露される加賀獅子は迫力満点。大きな獅子頭と囃子方がみな入ってしまうほどの大きな蚊帳をまとった獅子が、棒や太刀を振るう棒振りと見ごたえ十分の戦いを繰り広げます。11月3日(金祝)にはJR金沢駅もてなしドームなどで加賀獅子共演会が開かれ、市内から集まった加賀獅子の豪華ステージを楽しめます。また、観衆からひと際大きな歓声上がる加賀獅子と同じく、多くの人の注目が集まるのが石川の伝統工芸です。世界を引きつけるその魅力を2ページから特集しています。ぜひご覧ください。

表紙切り絵制作/さぶさちえ(金沢市出身)

世界を魅了する石川の伝統工芸

この4年間で
輸出額は1.7倍

36業種もの多種多様な石川の伝統的工芸品。国内だけでなく、世界の人々の注目を集めています。石川の伝統的工芸品の輸出額はこの4年間で1.7倍に伸び、海外での人気は高まっています。

県でも海外市場の開拓に力を入れていて、今年7月には経済成長が著しい東南アジア市場に照準を合わせ、シンガポールで「いしかわの伝統工芸展」を開催しました。また、富裕層が多く、有望な市場である中国・華南地域の中心・広州市の高級ショッピングモールで、10月中旬に現地バイヤーなどを招いた商談会を開催。来年3月には、商談会で強い関心を示したバイヤーを県内に招き、石川の伝統的工芸品への理解をさらに深めてもらいます。香港でも10月、現地の富裕層が多く訪れる高級百貨店で、初めて試験販売を実施。現地の方のニーズをくみ取った伝統的工芸品の

受け継がれてきた“心”と“技”は郷土の宝

製造や販売へとつなげていきます。

東京で開くフェアでは新作も数多くお披露目

石川には、時代を越えて受け継がれるものから、いまのライフスタイルに合ったものまで幅広い伝統的工芸品があります。県では、国内最大の消費地であり、情報発信の中心地でもある東京で、その魅力を発信するため、市町や産地と協力し、「いしかわ伝統工芸フェア」を毎年開催しています。

今年2月に東京ドームシティ・プリズムホールで開いた同フェアには、数多くの新作もお披露目し、バイヤーをはじめ、3日間で5万8000人を超える方が来場。同会場ですべて開



新作も数多く展示する「いしかわ伝統工芸フェア」 昨年、中国で開催した商談会の様子

石川が誇る最大の個性の一つが豊かな文化です。県では、世界中の注目が集まる東京オリンピック・パラリンピックが開かれる2020年に向け、県外・海外からのさらなる誘客を進めていくため、ふるさとの強みである伝統工芸の魅力発信に全力で取り組んでいきます。

石川の伝統的工芸品36品目

国指定伝統的工芸品

輪島塗、山中漆器、加賀友禅、九谷焼、金沢仏壇、金沢箔、七尾仏壇、金沢漆器、牛首袖、加賀繡

石川県指定伝統的工芸品

和紙、美川仏壇、桐工芸、檜細工、珠洲焼、加賀毛針

希少伝統的工芸品

大樋焼、加賀竿、加賀獅子頭、加賀象嵌、加賀提灯、加賀水引細工、金沢表具、金沢和傘、郷土玩具、琴、三弦、太鼓、竹細工、茶の湯釜、鶴来打刃物、手捺染型彫刻、銅鑼、七尾和ろうそく、能登上布、能登花火



県立伝統産業工芸館
金沢市兼六町1番1号
☎ 076-262-2020
開館時間 9:00~17:00 (入館は16:45まで)
休館日 第3木曜 (12~3月は毎週木曜(祝日は除く)、年末年始)
入館料 1階:無料
2階:18歳以上260円、65歳以上200円、17歳以下100円、6歳未満無料

ここで見られます

催した2000年と比べて、来場者数は1.3倍となり、国内でも石川の伝統的工芸品の人気が高まっています。

いしかわ伝統工芸フェアの来場者数

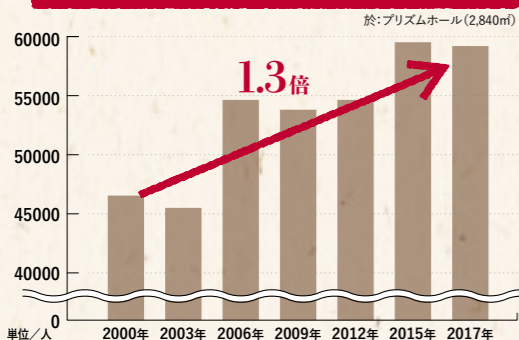

石川の伝統的工芸品の海外への輸出額

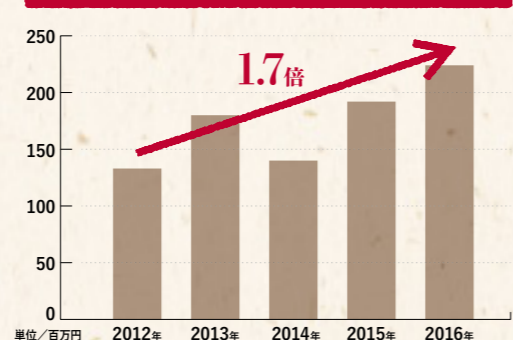

※出典:石川県貿易・海外投資活動実態調査



加賀友禪

古泉 良範さん
44歳・長崎県出身

雪景色に映えるツバキの美しさが忘れられない

東京オリンピックに向けて196カ国をイメージした着物と帯を制作する「KIMONO PROJECT」(主催:一般社団法人イマジン・ワンワールド)。古泉さんは、世界に日本文化を発信する同プロジェクトで、「ウズベキスタン」をモチーフとした大胆で鮮やかな着物を制作するなど、精力的に活動する友禪作家の一人です。

出身は長崎県。実家が呉服などを扱う事業を営んでいたこともあって、伝統工芸を身近に感じていたそうで、東京の大学卒業後は京友禪の工房に就職が決まっていた。しかし、1995年に発生した阪神淡路大震災の影響



輪島塗

赤木 明登さん 55歳・岡山県出身
智子さん 55歳・東京都出身

美しく、生命力あふれた漆の世界に魅せられて

初秋の快晴が広がった輪島の里山。取材に訪れると、桶に入れた漆をゆっくりゆっくりと攪でかき混ぜる作業の真っ最中でした。「これは天日黒目と言います。漆の樹液を日にさらし、水分を減らして精製し、上塗り用の漆を作る工程です。この漆を使うとしっかりと落ち着いた表情になるんです」。こう教えてくれたのは、岡山県出身の塗師、赤木明登さんです。

輪島塗の世界に入ったのは約30年前。雑誌編集者として東京で働いていた時、輪島出身の工芸家、角俣三郎さんの展覧会を目にした

国内外から石川に魅せられた作り手の声



伝統の技を用いて制作に取り組む古泉さん

で内定が取り消しに。そこから実家の関係先を頼り、見つけた就職先が加賀友禪の世界でした。

「金沢に来て1年目でした。雪景色の中に咲く真っ赤なツバキが今も忘れられません。自然のスケッチが描かれるのが、加賀友禪の特色です。四季を肌で感じる石川には、至る所に題材があふれています」と古泉さん。思いがけない縁もあって移り住んだ金沢での生活は22年目を迎えます。人生で最も長く暮らすふるさと石川の景色が創作の原動力になっています。

ことがきっかけでした。「美しく、そして強い生命力に引き込まれました」(明登さん)と言いつ、即座に職人となる道を決断。当時、既に結婚し、お子さんもいたそうで、奥様の智子さんは「急に職人になると言われて驚きましたが、いつかは田舎暮らしも思い描いていました。それに二人とも楽天家なんですよ」と笑います。

その後、輪島塗下地職人のもとに弟子入り。独立後は全国で展覧会を開くなど幅広く活躍しています。

今は県内外出身のお弟子さんが6人もおり、自身が受け継いできた輪島塗の技術と心を若い世代に伝えています。



お弟子さんと天日黒目の作業を行う赤木さんご夫妻

百人百様の“自由さ”がある

柔らかなタッチの動物がストーリー性を持って描かれていたり、いろは歌に合わせた47柄の豆皿があったり。川合さんの作品には、思わず笑顔になるやさしい世界が広がっています。「私の作品は九谷焼と聞いてすぐに思い浮かぶ伝統様式ではありません。ただ、百人百様の作品があるのも九谷焼の面白さです」。この自由さこそが、川合さんを石川へと引きつけた一番の理由だと言います。

しかし、若いころから伝統工芸が身近にあったわけではありません。東京の大学卒業後は自動車部品メーカーに就職。しかし、会社でキャリアを重ねる姿が想像できなかったと言います。「そこで、

力は何だろう——。県外工芸の世界に飛び込んだ聞きました。

ふるさとの伝統工芸の魅しや海外から、石川の伝統作り手の皆さんにお話を



山中漆器

何 静さん
25歳・台湾出身

1通の手紙に込めた熱意が今につながる

精巧・精緻な芸術性の高い山中漆器で海外にもファンの多い蒔絵師、山崎夢舟さん。弟子入りを願う人も数多く、そのたびに断り続けてきたそうですが、今年4月、一人の女性を迎え入れました。その彼女が台湾出身の何静さんです。

山崎さんと何さんをつないだのは1通の手紙でした。「台湾で漆芸を学んでいた時、特別講師を務めた山崎先生の作品を目にし、繊細な美しさに驚きました」(何さん)。山崎さんのもとで学びたいと決心し、その思いを手紙に込めました。「この時、彼女は台湾語しか話せませんでした。だから、日本語を学んだ、いここに教えてもらい、必死に書いたそうですよ。手紙には日本語が併記されていたんです」と山崎さん。その熱意が何さんを山中に導くかぎとなりました。

今では「温泉が大好き」と笑い、山中での新生活にもすっかり慣れた何さん。工業デザイナーとして働いた経験もあり、山崎さんは「まだまだ勉強が必要ですが、彼女には私にはないデザインがあります。その個性を伸ばしてあげたい」と話し、今後の成長に期待しています。

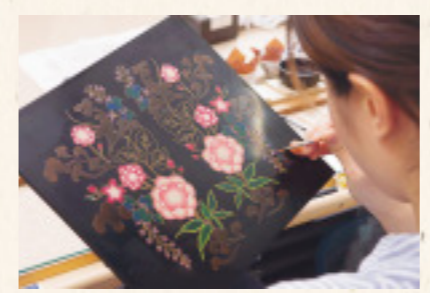

蒔絵の修行に励む何さん



九谷焼

川合 孝知さん
46歳・静岡県出身



川合さんの作品「いろはマメマメ皿」

金沢出身の友人に相談したら、九谷焼技術研修所を教えてくださいました。『こんな道もあるぞ』って。その言葉に乗って受験したら受かった。初めて軽い気持ちで飛び込んだ工芸の世界でしたが、九谷焼の自由さや多彩さに魅了され、修了時にはこの道で生きていく決意は固まっていた。それから20年、東京の百貨店で個展を開くなど、現在は九谷焼作家として、忙しい毎日を送っています。

美術工芸作品の7割以上が石川に

東京国立近代美術館工芸館 移転準備が進行中

～日本海側初の国立美術館に～

2020年の東京オリンピック・パラリンピックの開催期間の開館を目指し、「東京国立近代美術館工芸館」の移転準備が着々と進められています。新たな建物は、県立美術館といしかわ赤レンガミュージアムとの敷地に、国の登録有形文化財である旧陸軍の第九師団司令部庁舎と金沢信託銀行を移築・活用して整備する計画です。

建物は2階建てで、展示エリアは東京の現工芸館の2区画から3区画となり、面積は1割ほど広くなります。1階にミュージアムショップや図書ライブラリー、2階に多目的スペースを設置。所蔵する美術工芸作品の7割に当たる1900点以上を県内に移す計画で準備が進められています。



県立能楽堂隣にある現在の第九師団司令部庁舎と金沢信託銀行



2020年を目指して、さらに上のステージへ

いしかわの 工芸文化魅力発信・ 向上プログラム

2020年の東京オリンピック・パラリンピックは、スポーツだけでなく、文化の祭典でもあります。県では、東京国立近代美術館工芸館の移転整備や、2020年に石川県での開催が決定している国際工芸サミット(仮称)などに向け、工芸王国・石川の魅力の発信と向上に取り組んでいます。特に今年は、工芸の祭典「21世紀鷹峯フォーラム」とも連携し、フォーラムの期間中、集中的にイベントを開催します。

21世紀鷹峯フォーラム

地方都市として初! 工芸の一大祭典

10/6(金)
～
11/26(日)

「100年後に残る、工芸のために」をコンセプトに、文化庁が支援し、2015年にスタートした「21世紀鷹峯フォーラム」。京都、東京に続き、今回で3回目となるフォーラムが、地方都市で唯一、石川・金沢で開催されます。

同フォーラムは国内外から工芸に携わる職人や関係者、ファンなどが集まる工芸の一大祭典で、期間中は県内各地で多種多様なイベントを繰り広げています。今年は「工芸と観光」をテーマにした国際会議に加え、工芸体験企画や特別展示、工房見学ツアーなどもあり、子どもから大人まで工芸をより身近に感じられます。興味のあるイベントに参加してみたいかがでしょう。



鷹峯とは・・・江戸時代初期、芸術・工芸に通じた本阿弥光悦(ほんあみこうえつ)が制作に動んだ京都・洛北の地。光悦はこの地に、職人や通人が集まる工芸の理想的な環境をつくらうとしたと言います。

兼六園周辺文化の森へ行こう!!

秋のミュージアム ウィーク

10/15(日)～11/5(日)

県立美術館やいしかわ赤レンガミュージアムなど、さまざまな文化施設が集まる兼六園周辺文化の森では、10/15～11/5にかけて「秋のミュージアムウィーク」を開催しています。期間中は、工芸文化の歴史講座や伝統工芸制作体験ワークショップ、ミニコンサートなど、多彩な企画を実施しています。

石川の誇る工芸や芸能などの文化に気軽に触れられる3週間となっています。お友達やご家族で、ぜひ遊びに来てください。

詳しくは [いしかわの工芸文化魅力発信・向上プログラム](#) [検索](#)

問い合わせ

【場所】
県立美術館(金沢市出羽町2-1)
【開館時間】
9:30～18:00(入館は17:30まで)
【休館日】
会期中無休
【観覧料】
一般360円・大学生290円・高校生以下無料

工芸館の魅力あふれる作品の世界を、お楽しみください。

石川県に移転する東京国立近代美術館工芸館では、明治期以降の陶磁や漆工、染織、金工、工業デザイン、グラフィックデザインなどの名品を数多く所蔵しています。名品展は、県民の皆さんに同工芸館の所蔵作品を実際に見て、知っていただき、移転に向けた機運を高めるために開催するものです。昨年引き続き2回目となる今回は、荒川豊蔵や石黒宗麿、富本憲吉など、陶芸界を代表する作家の名作の数々を展示します。普段はなかなか目にできない作品も少なくありません。

工芸館の名品を展示 移転の機運高める



東京国立近代美術館
工芸館名品展
陶磁いろいろ

11/11(土)
～
12/17(日)

す。ぜひこの機会に貴重な工芸資料の数々をご鑑賞ください。

百工比照とは、加賀藩5代藩主・前田綱紀が収集・整理・分類した工芸全般にわたる資料の集大成で、近世の工芸技術を現代に伝える貴重な資料として国の重要文化財に指定されています。10月～12月にかけて、2回に分けて開催する「百工比照Ⅰ・Ⅱ」は、工芸王国・石川の源流に触れることができる特別な展示です。当時の工芸の実物資料や模写の図案・絵図などを取りそろえた「百工比照」は、今に続く石川の奥深い工芸文化の礎となったコレクションで

加賀藩主がまとめた 工芸資料を展示



Ⅰ・Ⅱ
百工比照

Ⅰ
10/6(金)
～
11/7(火)
Ⅱ
11/11(土)
～
12/17(日)

貴重な
作品がそろった
2つの展示会を
お見逃しなく

県立美術館 学芸員
中澤 菜見子さん

地域を支える産業に 活力を吹き込もう

企業の根幹担う

人材の確保を支援

ILAC開設後、 移住者が8倍に

2017年8月の有効求人倍率が1.86倍と全国第3位の高水準となるなど、県内では近年、企業の人手不足感が強まっています。県では、県外転出を抑え、転入を促す人口の社会減対策に二層力を入れるとともに、企業の人材確保への支援を進めていきます。

昨年、社会減対策の目玉として、就職や移住に関するワンストップの支援に取り組むため、「いしかわ就

職・定住総合サポートセンター（ILAC）」を設置。ILAC開設前と比較し、昨年度は相談者が4倍の2047人、移住者は8倍の243人に急増しました。

県外からUターン者を呼び込むことは、社会減対策だけでなく、企業の人材確保の側面もあります。そこで、この流れをさらに加速させるため、今年度は、「いしかわ移住パスポート制度（Iパス）」や、「高度専門人材獲得促進事業」をスタートしました。Iパスは移住する方が協賛店舗でパスポートを提示することで、

の魅力に触れることに期待しています。

●問い合わせ
ジョブカフェ石川
076(235)4513

求人と求職の ミスマッチの解消へ注力

さらに、働く意欲がありながら就業に至っていない方の就業を促進することで、人材確保につなげていきます。例えば、人手不足感の強い製造業の場合、女性は体力的な懸念から求職を敬遠しがちですが、実際は機械化が進み、性別に関係なく能力を発揮できる職場が数多くあります。県では、更衣室の設置など企業の職場環境づくりや女性が現場で必要となる資格取得を支援し、求人と求職のミスマッチの解消を目指します。

同様に高齢者に適した軽作業の提供を促す企業セミナーや、県内に多い外国人留学生と企業との交流会の開催などを通じ、働く意欲のある方の就業をサポートしていきます。

ILAC内では、こうした方々に対応する専用窓口を設置し、人材確保の取り組みを二層推し進めていきます。

▶提示することで多彩なメリットがあるIパス



移住にかかる費用の割引などの特典を受けられ、また、高度専門人材獲得促進事業は県内企業が新分野進出や海外への販路拡大などを行う際に、そのプロジェクトリーダーとなる人材を県外から雇用するための人件費の一部を補助する制度です。

●問い合わせ
Uターンサポート石川
076(235)4540

インターンシップで マッチングを促進

学生の県内就職につなげる「インターンシップ」の拡充も進めています。インターンシップは、学生が夏休みや春休みなどを利用して企業で就業体験を行うもので、6割を超える参加学生が体験した企業への就職を希望するとのデータもあり、県では、15年度からインターンシップマッチング交流会を開催しています。

今年度は、マッチング交流会を夏と冬の2回企画するほか、新たに三大都市圏でも開催し、企業数、学生数ともに15年度の3倍以上となる350社、2000人が参加する予定です。県では、インターンシップを通して、学生が特色ある県内企業

▶石川県の形をイメージしたポーズで記念撮影を行うインターンシップマッチング交流会の参加者



元気なふるさとづくりには、県内産業の活性化が欠かせません。県では、企業の核となる「人材」をはじめ、海外も見据えた「販路開拓」や新たな素材を生かした「次世代産業の育成」など、さまざまな取り組みを進めています。

“IoT”で経営効率化推進を

IoTとは「Internet of Things」の略で、さまざまなモノがインターネットにつながることで、センサーで倉庫内の在庫状況を収集し、インターネットを通してリアルタイムでモニタリング（見える化）することで、商品の保管や出荷作業を省力化でき、大幅な経営効率化につなげることができます。県では（一社）県情報システム工業会と連携し、県内企業のIoTの活用促進に向け、セミナーの開催や専門家の派遣などを行ってきました。この結果、多くの企業でIoTの重要性についての認識が高まってきたことから、今後はIoTを実際に導入し、業務の効率化・省力化を図る意欲ある企業の取り組みをしっかりと後押ししていきます。



●問い合わせ
県商工労働部産業政策課
情報サービス産業グループ
TEL.076(225)1519

人材確保を支援するILACの新たな窓口

- いしかわ学生Uターンサポートデスク
- 女性ジョブサポート石川
- 高齢者ジョブサポート石川
- いしかわ外国人採用・就職サポートデスク



急成長市場をにらみ

シンガポールで販路開拓

急速な経済発展で有力な海外市場として注目される東南アジア。県では、その中心地であるシンガポールでの県内企業の販路開拓を支援するため、今年7月に北國銀行と共催で「ビジネス商談会」を開催しました。

昨年引き続き2回目の開催となる商談会では、県内の特色ある食材を紹介する「いしかわ百万石マルシェ」も併せて実施。食品や伝統工芸、農林水産、観光関連の県内企業43社が、現地バイヤーやレストラン関係者



▲ビジネス商談会を通して海外進出を狙う県内企業を後押し

に売り込みました。会場では、谷本知事も積極的なPRを行い、石川の食材や伝統的工芸品は極めて高い評価を受けました。これを受け、現地の有名百貨店で9月に「ルビーロマンフェア」が行われたほか、シンガポールを代表するホテルでも、県産食材を使った料理を伝統的工芸品の器で振る舞う「石川フェア」の開催が決定するなど、魅力ある県産品が、現地の注目を集めています。



▲ルビーロマンはシンガポールでも注目度が高く、9月にはフェアも開催

新たな産業の創出に向け

企業や大学が連携

県内には、高い技術力を持ったものづくり企業が多く、また、人口当たりの高等教育機関の数も全国トップクラスとなっています。県では、これらの企業や大学と連携し、航空機、エネルギー、ライフサイエンスなどのさまざまな分野で新産業の創出に取り組んでいます。

その一つの「炭素繊維複合材料」では、今年7月、炭素繊維複合材料の研究・開発の拠点である「革新複合材料研究開発センター（ICC）」



▲ICCには炭素繊維複合材料の研究・開発に必要な専門機器が数多くそろいます

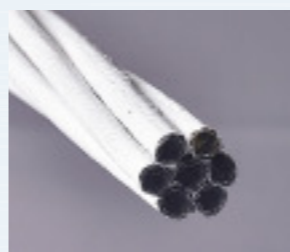

◀新たに開発された炭素繊維複合材料「カボコーマ・ストランドロッド」

と繊維加工の小松精練（能美市）が共同開発した炭素繊維複合材料を活用した耐震補強材「カボコーマ・ストランドロッド」が、工業製品の国内標準となる日本工業規格（JIS）の認定を受ける見通しとなり、建築材などとしての普及に向け、着実に成果が出始めています。

炭素繊維の強度は鉄の10倍！

炭素繊維は、鉄に比べて強度は10倍、重さは4分の1となる新素材。炭素繊維に樹脂を混ぜた炭素繊維複合材料は、その特徴から既に航空機や自動車など、多彩な分野で活用が進んでいます。県では、活用される分野をさらに広げるため、製造から加工までの一貫した工程の研究・開発に取り組んでいます。

※ここでいう強度とは、比強度（密度当たりの引っ張り強さ）のことです。

元気なふるさとづくりを支える

企業・関係者に聞きました！

8ページで紹介!
高度専門人材獲得促進事業を活用



共和電機工業(株)
取締役 源田 光幸さん

経験豊富な人材が
技術開発のリーダーに

県の支援を活用し、今年4月、大手電機メーカーに勤めていた50代男性を採用しました。技術開発や特許取得などの最前線で働いていた社員で、社内の勉強会で講師をしたり、自社製品の開発プロジェクトを始動したりと、リーダーとして早くも活躍しています。人件費の補助がある同事業のおかげで、積極的な採用活動ができ、とても感謝しています。

9ページで紹介!
IoT推進のモデル事業に採択



(株)本螺子製作所
社長 本 裕一さん

設備稼働率の見える化で
生産性4割向上を目指します

ネジをはじめ多種多様な部品を製造する当社では、県や県情報システム工業会の支援を受け、設備の稼働率を「見える化」するIoTに取り組んでいます。その情報を収集・分析し工程のムダを省くのが目的で、生産性の4割向上が目標です。私たちだけでできることには限界があるので、専門家のアドバイスを聞いて事業に取り組めるのは大きなメリットですね。

10ページで紹介!
新たな炭素繊維複合材料を開発



小松精練(株)
先端資材企画室 高柳 美里さん

石川県だからできた
新素材なんです

後ろに見えるロープ状の素材が新開発した炭素繊維複合材料「カボコーマ・ストランドロッド」です。開発にあたっては、評価試験でICCを利用するなど、多くの方にご協力いただきました。炭素繊維をカバーする箇所には県内に伝わる組紐の技術が用いられ、まさに石川県だからできた新素材です。今も県のサポートを受け、鉄製の接合部まで炭素繊維を活用できないか研究しているところです。

8ページで紹介!
バス事業に協賛



のと共栄信用金庫
業務部次長 舘 一成さん

地域のにぎわいが
当庫にも欠かせません

県内に移住し、新生活を始めるにあたって、自動車や家具などを購入される方も多いでしょう。当庫では、バスの提示で個人向けローンのご利用時に、借入利率を基準金利から最大1.0%引き下げます。地域とともに歩む信用金庫にとって、地元の活力は欠かせません。行政と連携した創業支援にも力を入れているところで、県内産業の活性化に今後もぜひ協力していきたいと思います。

9ページで紹介!
マッチング交流会に参加



(株)建設ドットウェブ
社長 三國 浩明さん

インターンシップの充実が
求める人材の獲得に

日本一の原価管理システム提供を目指す当社にとって、人材はとても重要です。そこで、昨年からインターンシップに力を入れ、県のマッチング交流会にも参加しています。インターンシップは、ゲーム形式で会計を学んだり、事業内容を社員が実演で紹介したりするなど特色ある内容です。おかげさまで参加者の8割が当社の入社試験を受け、優秀な人材の確保につながっています。

10ページで紹介!
シンガポールの商談会に参加



ルビーロマン研究会
会長 大田 昇さん

海をわたって驚いた
県産食材の注目度

シンガポールでの商談会では、うれしい驚きがありました。来場したシェフやバイヤーがルビーロマンのことを本当によく知っていて、「コストがかかっても送ってほしい」など、たくさん引き合いがあったんです。谷本知事にも先頭に立ってPRしていただいています。国外でも人気が高まるルビーロマンの栽培法の研究に、もっと力を注いでいかなければと実感しました。

県の支援などを活用し、事業活性化に取り組みられている企業や生産者の方々からコメントをいただきました。

ついに
デビュー

石川生まれの新しいお米

ひやくまん穀

大粒で食べ応えがあり
時間がたっても
おいしい!

最近、スーパーや米穀店などで、赤色のパッケージに大きな米粒を描いた米袋を見かけた方も多いためではないでしょうか。このお米は、10月5日に店頭販売がスタートしたばかりの新品種「ひやくまん穀」です。



赤いパッケージが目印。米粒に「ひやくまん」の文字を使って、食べて大満足の表情をデザインしています



このお米は、10月5日に店頭販売がスタートしたばかりの新品種「ひやくまん穀」です。

石川県が9年がかりで育成したひやくまん穀。おいしいのはもちろんのこと、第一の特徴は、その大きさと食感です。左上の写真をご覧ください。コシヒカリと比較すると、粒のサイズはひと回り以上大きく、玄米1粒あたりの重さはおおよそ2割増し。1粒1粒の食感が際立ち、もっちりとした粘り強さもあり、食べ応えは十分です。

くまん穀の特徴の一つです。稲刈りが始まるのは9月中旬から。コシヒカリと同じ時期に植えても2週間ほど遅くなる計算です。県内では、早生品種ゆめみづほが8月下旬から、コシヒカリが9月上旬から収穫シーズンとなっています。さまざまな品種のとれたてを、初秋から長期間にわたって楽しめるのも、豊かな里山里海に恵まれた石川ならではのせいと言えそうです。

しかも、そのおいしさは炊きたての時だけではありません。時間がたっても硬くならず、ぱさつかないので、おにぎりやお弁当にもぴったり。朝も昼も晩も、いつでもぜひ召し上がってほしいお米です。

さらに、田んぼで時間をかけてじっくり育つ点も、ひやくまん穀の大きな特徴です。



●問い合わせ……………県生産流通課／TEL.076 (225)1621



期待の「新米」がデビュー 皆様の「うまい！」を全国へ

石川県では心配された天候不順や台風の影響も少なく、待望の実りの秋を迎えました。スーパーの店先にも新鮮な地物の農産物が並び、食欲の秋もいよいよ本番。特に、湯気の立った熱々の新米を、ふーふうしながらかみしめると、もちっとした食感に続いて甘みが口中に広がり、なんとも幸せな気分になります。

今年のお米は、県が9年かけて開発した新品種「ひやくまん穀」が本格デビューし、その評価も気になるところです。早速、おにぎりで試食しましたが、時間がたっても「飯が硬くならず、もちもちとした強い粘りもあって、「これならいける！」と自信が持てました。

食の多様化が進み、お米の消費量は年々減る一方、コンビニなどで販売されるおにぎりや弁当は堅調と聞いています。私も県議会の答弁の準備や予算編成などで帰宅が遅くなる時は、「コンビニのおにぎりで空腹を満たすのがおきまりです。忙しいなかで手軽に食べられるからですが、冷めたご飯がもつとおいしければとひそかに思っていました。」

実は「ひやくまん穀」は、こんなニーズにも対応するもので、炊きたてはもちろん、時間がたってもおいしさが変わらず、おにぎりや弁当などの中食や外食にぴったりです。農家にとっても、「ひやくまん穀」は刈り取り時期がコシヒカリより遅いため、これまで短期間に集中していた農作業を分散することができ、また、「面積あたりの収量がコシヒカリより多いことも、魅力となるでしょう。」

「ひやくまん穀」の販路開拓はいよいよこれから。ちなみに県が送り出した「ルビーロマン」は、今や海外でも高級ブランドとして認識されはじめてきましたし、同じくこの夏デビューした新品種の「ナシ」も好評です。全国ブランドとして羽ばたくための一番の応援団は、消費者である県民の皆様です。「賞味いただき」「おいしいねー」との発信も、ぜひお願いします。

smile 石川のボランティア



教育相談室
「あした塾」
(穴水町)

子どもや保護者の 悩みを「聴く」 求める声がある限り

教育相談室「あした塾」は、不登校やいじめ、学校不信などに悩む子どもや保護者からの相談を受け付けるボランティアグループです。代表の滝井元之さんが長年務めた教員を退職後に、その経験を生かして地域の力になりたいと、11年前に立ち上げました。

また、地域の旬な情報をまとめた「あした塾だより」も毎月手作りし、10年前の能登半島地震で家を失い、現在復興住宅で暮らしている方などに直接届ける活動も続けています。

電話やメールなどで相談を受け付け、家を訪問して面談をしたり、不登校の子どもに勉強を教えたりするほか、奥能登の小学校から高校までを回り、ゲストティーチャーとして特別授業を受け持つこともあるそうです。

子どもへの悩みに応える際も、被災者の方々と接する際も、一番大切にしていることは、「聴く」ことなのだとか。「大きな支えになれないかもしれませんが、それでもきちんと話を聴き、ただ寄り添うだけでも、安心してもらえることがたくさんあります」と滝井さん。少子化もあって相談件数は減っているそうですが、「一人でも力になれるのであれば、活動を続けていきますよ」と話してくれました。

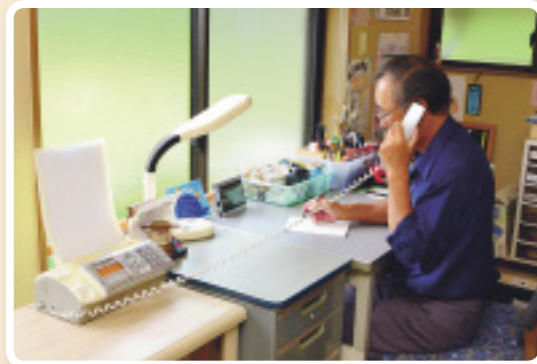

寄り添う気持ちを大切に相談を受ける滝井さん



相談を呼びかけるカードや便りなどはすべて滝井さんが制作

●問い合わせ
教育相談室「あした塾」
代表：滝井元之
TEL 0768 (56)1152



県民に信頼される高度専門病院へ



温かみのある外観に生まれ変わる新県立中央病院



明るく開放的なエントランスホール

**周囲の景観とマッチする
温かみのある外観**

病气やけがといった健康面から県民の安心を守る「石川県立中央病院」。建て替え工事が9月に完成し、周辺の景観と調和し

た温かみのある外観がお目見えしています。
新しい病院は地下1階、地上10階建てで、延べ床面積は現病院の約1.2倍に拡大。来院者用駐車場も1.5倍となる900台が収容できます。来年1月9日の開院（外来診療開始）に向け、医療機器やベッドの設置を進めています。

救急や周産期、がんなど 高度専門医療を提供

新しい病院の特徴の一つが、救急医療機関としての機能の充実です。屋上に設置したヘリポートから直通エレベーターで救命救急センターや手術部門にスピーディーに搬送でき、集中治療室を現病院よりも増やすなど、24時間体制で高度な救急医療を提供します。

さらに、産前産後の母子の健康を守る周産期医療やがん医療、感染症医療などにもこれまで以上に注力。全てのベッドサイド



大きな窓を配し、全てのベッドサイドに自然光がそそぐ個室の4床室

に自然光がささんとして、大きな窓を設けた個室の4床室、女性専用外来エリアなど、快適な環境も備え、石川県の基幹病院として、医療体制の要となる役割をより一層担ってまいります。

石川県立中央病院

金沢市鞍月東2丁目1番地 / TEL.076 (237) 8211 (代)

●問い合わせ

県立中央病院建設推進室 / TEL.076 (225) 1459

道の駅 のと千里浜 (羽咋市)



自然栽培のお米や野菜、加工品、ジビエなど
道の駅オリジナルがいっぱい
“羽咋の美味しい”をぜひ

オススメ 人気商品をご紹介します



のとししカレーバン
1個200円



駅オリジナル純米酒
「唐戸山」(720ml)
2200円



自然栽培米「羽咋米」(1kg)
価格未定 / 2017年度産



道の駅のと千里浜駅長
野間 仁さん



湯の花が舞う足湯や大黒様の砂像、有料のRVパーク（電源設備を完備した車中泊専用エリア）もあります

羽咋グルメを
お楽しみください

DATA

道の駅 のと千里浜

道の駅 のと千里浜

羽咋市千里浜町タ1番地62
TEL.0767 (22)3891
ホームページ noto-chirihama.com

(営) 9:00~18:00 (12~3月は~17:00)

(休) 毎週水曜、12/30~31

※営業時間、定休日は季節などに応じて今後変更される場合があります。

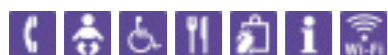

のと里山海道千里浜ICを降りてすぐ、今年7月にオープンしたのが道の駅「のと千里浜」です。道の駅の楽しみと言えば地域色豊かな商品ラインアップですが、のと千里浜にはここでしか手に入らないものも含めて羽咋オリジナルがめぐる押し。直売所に入ると、魅力あふれる品々に、きっとあれこれ目移りしてしまうはずですよ。

中でも、自然栽培で育てた米や野菜、お酒などがオススメです。無農薬・無肥料の羽咋米はこれから新米シーズンを迎え、サツマイモやニンジンなど旬の野菜もそろいます。また、衛生面や温度管理を大切に加工したイノシシ肉、焼きたての玄米粉パンなども並び、野菜だしを生かしたレストランも人気です。

ひと足伸ばして
行ってみよう!

千里浜なぎさ ドライブウェイ

道の駅「のと千里浜」からは、国内で唯一、海岸線を車で走行できる「千里浜なぎさドライブウェイ」もすぐ。全長8キロに及ぶ波打ち際ドライブを楽しめます。うれしいことに、のと千里浜には無料のタイヤシャワーもあり、愛車についた海水や砂もシャワーで洗い流せます。



いしかわ動物園に行こう!

ホワイトタイガー& シマウマの赤ちゃんに 大注目



ぼくの名前は
「クラウン」だよ。
どう!?
かっこいいでしょ



胸のハートマーク
を見ると
いいことがあるかも♡
わたしのことは、
「ココロ」って
呼んでね。

キリンやゾウ、コビトカバなど、たくさんの動物たちが待っているいしかわ動物園。今年7月からはホワイトタイガー、8月からはグレビーシマウマの赤ちゃんが仲間入りしました。

ホワイトタイガーを飼育するのは全国でも数少なく、北陸では初めての公開です。シマウマの赤ちゃんは胸元のハートマークが注目的で、どちらも動物園の人気者となっています。ファミリーやお友達と一緒に、ぜひ遊びに来てくださいね。

● 問い合わせ

いしかわ動物園 ……TEL.0761 (51) 8500
能美市徳山町600番地

いしかわ動物園 検索

- 開園時間 / 9:00~17:00 (11/1~3/31は~16:30) ※ 入園は閉園の30分前まで
- 休園日 / 火曜(祝日の場合は翌平日休)、年末年始 (12/29~1/1)
- 入園料 / 一般830円、3歳以上中学生以下410円 ※ 3歳未満無料

(動物取扱業に関する表示) 法人名:一般財団法人 石川県民ふれあい公社/事業所名:いしかわ動物園/所在地:石川県能美市徳山町600/種別:展示 登録番号 第206E001/登録:平成18年6月1日/期限:平成33年5月31日/動物取扱責任者:大井毅

私にとっての豊かな老後とは、 子どもに迷惑かけずに生きることです。



人生を、満開に。

広告

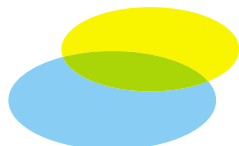

ワオリティ・シニアマンション

スプリングライフ金沢

三谷商事グループの介護付有料老人ホーム



「天然温泉」※1
掛け流しの大浴場と
露天風呂。



朝夕晩、
メニューを選べる
お食事をご予約不要
で毎日ご用意。※2



24時間体制での
終身介護を実施。※3

資料請求・ご見学・体験入居のお問い合わせは

☎0120-132-871

スプリングライフ金沢

検索

パンフレットを
お送りします▶



ゆとりの「一般居室」と
安心の「介護居室」

24時間の
介護・看護体制。※3

終身介護をお約束。※4
介護居室への住み替え費用も不要。

経験豊富なスタッフ&
充実した共用施設。

※1 天然温泉:〔泉質〕ナトリウム、カルシウム塩化物強塩泉〔効能〕神経痛、関節痛、冷え性、慢性婦人病等
当ホームの天然温泉は、泉温が高いので井戸水を加水しています。※2 写真は実際のお料理の一例です。※3
夜間時(17:30~翌8:30)は看護職員1名・介護職員2名(最少人員各1名ずつ)の配置となります。※4 入居者の
行動が、他の入居者又は、従業員の生命に危害を及ぼし、又は、その危害の切迫した恐れがあり、かつホームにお
ける通常の介護方法及び接遇ではこれを防止することができないときは、契約解除となる場合がございます。

事業主体 / スプリングライフ金沢 株式会社 ※当社は三谷商事グループの100%出資による会社です。

石川県金沢市栗崎町4丁目80番地2 Tel.076-238-8000 Fax.076-237-2323 http://springlife.jp/
(公社)全国有料老人ホーム協会 正会員 石川県指定介護保険特定施設(一般型特定施設) / 石川県指定第1770100012

前略 石川県知事

県政に対する
ご意見・ご提言を
お寄せください



住所・郵便番号・氏名・年齢・職業をご記入の上、
郵便またはファクスでお送りください。

〒920-8580 (住所の記入不要)
石川県広報広聴室「前略 石川県知事」あて
TEL 076 (225) 1362 FAX 076 (225) 1363

ふるさと納税

「ふるさと石川」の魅力アップに活用します。
県外在住のご協力者を紹介してください。

● 問い合わせ
石川県民交流課 TEL 076 (225) 1361
www.pref.ishikawa.lg.jp/kenmin/furusatonouzei/



環境保護のため、大豆インクを使用しています。紙は資源です。リサイクルしましょう。