



2022
秋季号

ほっと石川

カーボンニュートラルの実現に向けて

みんなで取り組もう!

エコライフ

文化の秋特集



カーボンニュートラルの実現に向けて
みんなで取り組もう!
エコライフ 2

文化の秋特集 8

“トキ”が舞う
石川を目指して 12

知事の窓 14

ほほえみ 石川のボランティア
ボランティアグループ本郷
(輪島市) 14

新型コロナウイルス
引き続き、感染防止対策を
お願いします 15

いっぱい食べよう!
いしかわの
お米キャンペーン 16

表紙について

■シリーズ
いしかわのおすすめスポット
那谷寺
(小松市)

開創から1300余年を数える那谷寺は、石川県内に数々の紅葉の名所です。例年、11月上旬から下旬にかけて、ヤマモミジやイロハモミジ、ハウチワカエデが赤や黄色に染まり、国指定重要文化財の本堂や三重塔のほか、朱い欄干の楓月橋(ふうげつきょう)などを彩ります。また、境内の展望台からは、国の名勝に指定されている「奇岩遊仙境」(きがんゆうせんきょう)を眺めることができます。所どころに洞窟がうがたれた岩壁を鮮やかな紅葉が包み込む風景は神秘的で、訪れる人をひきつけてやみません。

表紙イラスト制作 / 村口昂弘(金沢市在住)

カーボンニュートラルの
実現に向けて

みんなで 取り組もう! エコライフ

近年、全国的に気候変動の影響と考えられる気温の上昇、集中豪雨の増加などが頻発しています。地球温暖化防止には、県民の皆様一人ひとりの行動の積み重ねが重要です。

県内で記録的な猛暑

近年、記録的な猛暑や台風の大規模に伴う大雨などが全国各地で発生しています。県内でも今年の夏、七尾市の気温が観測史上最高となる38.0度に達したほか、金沢市では観測史上最高と並ぶ38.5度を120年ぶりに記録しました。身近で発生する異常気象が私たちの安全安心な暮らしを脅かしています。このような気候変動の

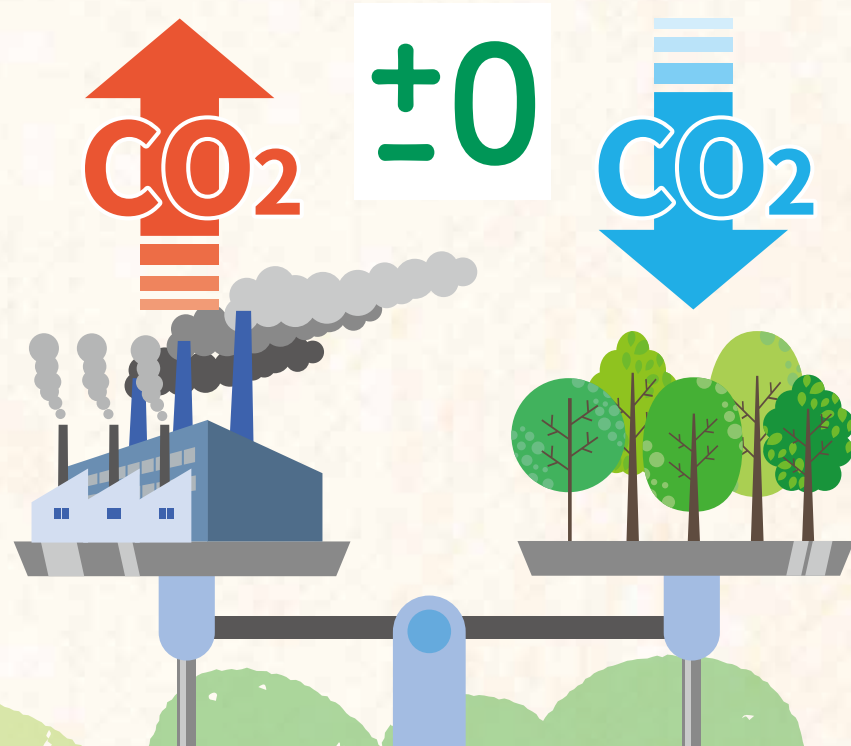

さらに、県自らも率先し、県庁の30年度の温室効果ガスの排出量を13年度と比べて60%削減する目標を定め、県有施設への太陽光発電設備の設置や照明のLED化などを計画的に進めていきます。

また、10月10日を「いしかわゼロカーボンの日」と定め、県民の皆様は今後の取り組みの参考としていただくための体験型のイベントを行いました。今後は、県、市町、関係団体等で構成する「いしかわカーボンニュートラル県民推進会議」を設立し、現状や進むべき方向を共有し、具体的な実践につなげていきます。

CARBON NEUTRAL

カーボンニュートラルとは?

温室効果ガスの排出を完全にゼロにするわけではなく、日常生活や事業活動から発生する「排出量」から、森林などによる「吸収量」を差し引いて、実質的な排出量をゼロにすること。

要因は、二酸化炭素などの温室効果ガスの増加とされており、国は2050年までに温室効果ガスの排出量を実質的にゼロにする「カーボンニュートラル」の実現を目指しています。

そのためには、二酸化炭素を吸収する森林環境の保全に加え、温室効果ガスの排出を徹底して削減することが課題となります。

カーボンニュートラルの実現へ取り組みを加速

これを踏まえ、県は22年



を「いしかわカーボンニュートラル推進元年」と位置づけ、9月に「ふるさと石川の環境を守り育てる条例」を改正し、関係者が連携して取り組みことを定めました。

加えて、「石川県環境総合計画」を改定し、長期目標として2050年カーボンニュートラルの実現を、中期目標として30年度の温室効果ガスの排出量を13年度と比べて50%削減する目標を定めました。この目標の達成に向け、石川県の特性を踏まえた対策を強化しています。

目指すべき環境の姿

長期目標

2050年までに県内の温室効果ガス排出量の
実質ゼロ(カーボンニュートラル)を目指します。

中期目標

2030年度の県内の温室効果ガス排出量を
50%削減します。(2013年度比)

10月10日は
「いしかわゼロカーボンの日」

「いしかわゼロカーボンの日」である10月10日に、県内の市町や大学生がそれぞれの取り組みを共有する会議や、親子で参加できる体験型のイベントを行いました。また、夜は可能な限り照明を消灯するライトダウンを公共施設などで実施しました。



©さくらプロダクション / 日本アニメーション
ちびまる子ちゃんキャラクターショーが開催されました



エコキャンドル作りを体験

エネルギー自給率100%

西田家がエコ活動に本格的に取り組んだのは、ネット・ゼロ・エネルギー・ハウス(ZEH)※を新築した2020年2月から。ZEHならではの断熱効果の高い外壁材の使用に加え、「エアコンを使うときは扇風機を併用する」「電子レンジで野菜の下ごしらえをする」ことなどに取り組んでいます。

また、家庭内のエネルギー使用状況をひと目で把握できる「HEMS」の液晶パネルで各部屋の電気の消し忘れをチェックするなど、細かな節電の取り組みが奏功して、太陽光発電による年間のエネルギー自給率は100%を達成しています。

※ZEH:最新の省エネ設備と太陽光発電等を備え、年間のエネルギー収支が実質ゼロとなる住宅のこと。詳しくは次のページへ。

西田家の取り組み例

- 1 電子レンジを使って野菜の下ごしらえ
- 2 電気の消し忘れを「HEMS」でチェック
- 3 エアコンを使うときは扇風機などで空気を循環
- 4 家電の温度を適切に設定
- 5 宅配ボックスを設置し再配達を防止



できることから

家庭で始めてみよう! エコ活動



下記、橋本家の皆さん

我が家でも取り組んでいます

9万を超える家庭がエコファミリー
「人のいない部屋の照明はこまめに消す」「しばらくの時間でもシャワーを流したままにしない」。こうした日頃の心がけは、地球環境にやさしい行動です。
県では、このようなエコ活動に取り組む家庭を「エコファミリー」として認定しています。2021年度末時点で、県内世帯数の約2割にあたる

9万2188家庭が認定を受けており、25年度まで12万家庭に増やすことを目標としています。
エコファミリーは、「いしかわECOアプリ」や「エコライフ応援サイト」などから我が家で行うエコ活動を登録すると認定されます。
認定されると、次ページのようなお得な特典もあります。環境にやさしいライフスタイルを始めてみませんか。



エコライフ応援サイト

2軒のエコファミリーの取り組みを聞きました。

家族全員が常にエコを意識

橋本家では、小・中・高校生の3人のお子さんたちも日頃からエコ活動に積極的に参加しています。「お風呂は冷めないうちに続けて入る」「家族が一つの部屋に集まってエアコンの稼働を1台にとどめる」といった取り組みは、家族全員の連携と協力が必要です。

このほか、お父さんは車を運転するときにゆっくりとしたアクセル操作を、お母さんは料理のときにガスコンロの炎を大きすぎないように、お子さんたちは外出するときにマイボトルを持参するように心がけるなど、家族それぞれが常にエコを意識し、日頃からできることに取り組んでいます。



橋本家の取り組み例

- 1 家族がリビングに集まり、エアコンの稼働を1台に
- 2 マイボトルやエコバッグを持って外出
- 3 ガスコンロの炎は大きすぎないように注意
- 4 冷蔵庫にものを詰めすぎず、扉の開閉は最低限に
- 5 エアコンや掃除機のフィルターは定期的に清掃



楽しみながら省エネ・節電で特典をゲット!

いしかわECOアプリ

リニューアルして、地球にやさしい行動にポイント

「いしかわECOアプリ」は、気軽に省エネ・節電に取り組んでもらうためのスマートフォンアプリです。日々のエコ活動にきめ細かくポイントを付与する仕様にリニューアルし、楽しく取り組めるようにしました。貯めたポイントに応じて抽選で県産品等をプレゼントします。

ポイントが付与される行動例

こまめな消灯など毎日の省エネ活動の実践、協力店でのマイボトルの持参や使い捨てスプーンの辞退など



iPhoneの方 アンドロイドの方



※ Google playおよびGoogle playロゴは、Google LLCの商標です。
※ Apple、Appleのロゴ、iPhone、iPadは、米国もしくはその他の国や地域におけるApple Inc.の商標です。App Storeは、Apple Inc.のサービスマークです。



いしかわエコチケット

最大2000ポイントを獲得できる

エコファミリーが省エネ・節電に取り組むと、県内のスーパーやコンビニ、飲食店など約360店で使える「エコチケット」(1ポイント1円換算)をもらえます。

電気使用量の削減 500 ポイント	クリーンエネルギー電力の契約 500 ポイント	対象省エネ家電の購入 500 ポイント/台
宅配ボックスの購入 500 ポイント	グリーンカーテンの設置 500 ポイント	コンポストの設置 500 ポイント

いしかわECOアプリから申請すると+100ポイント!

エコチケットの詳細はこちらでご確認ください



多様な支援メニューで

職場の省エネ活動を応援

優良取組事例集の作成

ISO登録事業所の優良な取り組みを紹介する事例集を作成し、ISO導入のきっかけとしてもらいます。

ISO取得支援セミナー

事業者版、工場・施設版ISOの取得に必要な申請書(環境行動計画書等)の作成支援セミナーを開催します。

専門家派遣

省エネのよろず相談として、専門家を派遣し、ハード・ソフト両面の改善策を提案します。

先導的プロジェクトの支援

県内の事業者団体等が実践する先導的な取り組みや活動を支援し、モデル事業として広く発信します。

【問い合わせ】 県温暖化・里山対策室
TEL.076(225)1462

いしかわ版
環境ISOの
取得をバックアップ

カーボンニュートラルの実現のためには、事業者の皆様への取り組みも欠かせません。民間企業、団体の省エネ活動を促進するため、県独自の環境マネジメントシステムである「いしかわ事業者版環境ISO」「いしかわ工場・施設版環境ISO」の普及を推進しています。ISO登録事業者の拡大やISO取得事業者へのフォローアップ

プを図るため、新たに優良取組事例集の作成やISO取得支援セミナーの開催、専門家の派遣を行います。また、各業界団体が実施するモデル的な取り組みに対して補助するなど、資金面からも企業・団体の省エネ活動をサポートします。



事業者向けのセミナー



代表取締役社長
遠藤 健治氏

事業者による取り組み事例

アール・ビー・コントロールズ株式会社 金沢市観音堂町

省エネオフィスビルづくりをきっかけに、脱炭素化を積極的に推進

家庭用給湯・厨房・空調機器の電子制御ユニットなどの開発・製造を手がけるアール・ビー・コントロールズでは、2050年カーボンニュートラルの実現に向け、さまざまな取り組みを進めています。

転機となったのは、2021年4月に完成した本社ビル増築棟です。①高気密・高断熱化による空調機器のダウンサイジング、

②省エネ空調・照明等の導入、③大きなひさし・日射遮蔽ルーバーの採用による真夏の日差し低減、④太陽光パネルでの創エネ、⑤計測システム(BEMS)によるエネルギーの見える化などによって、建物のエネルギー消費量を60%削減。ZEB(ネット・ゼロ・エネルギー・ビル)Readyの認証を受けるとともに、今年4月から、再生可能エネルギーで発電した電気に契約を切り替えました。また、県内2つの工場で排出されるCO₂削減にも取り組んでいます。

同社の遠藤健治社長は「省エネ効果の高い新製品の開発や生産設備への更新、廃棄物の抑制などに全社員が知恵を絞っています」と話し、社員一人ひとりの環境意識の高さも取り組みの原動力になっています。

左/本社ビル増築棟の正面には日射を遮るルーバーが設けられています
右上/屋上に太陽光パネルを設置
右下/建物のエネルギー管理を行うBEMSのモニター



マイホーム、マイカーをご検討なら

省エネ住宅、電気自動車に お得な購入支援

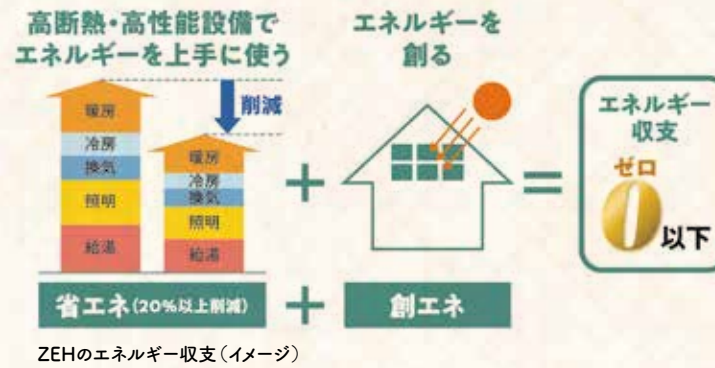

住まいの省エネ促進事業費補助金

区分	新築(ZEH)	新築(Nearly ZEH、ZEH Oriented)	リフォーム
補助額	定額20万円	定額10万円	上限5万円

対象: 県が認定するゼロエネ住宅アドバイザー等が工事を監修し、国補助金の交付を受けること
詳しくはこちらでご確認ください →



電気自動車等の購入に
お得な補助金

石川県は世帯あたりの自家用車保有台数が全国平均の1.5倍と多く、自動車等からの温室効果ガス排出割合が全国より高くなっています。

このため、電気自動車(EV)やプラグインハイブリッド自動車(PHV)、燃料電池自動車(FCV)といった環境に配慮した車を普及させていくことが重要です。

そこで県では、これらの車の購入に対して補助金を支給し、県内での電気自動車等の普及を後押ししています。

電気自動車等購入促進事業費補助金

車種	EV(軽自動車含む)・PHV	FCV
補助額	10万円	50万円

対象: 国補助金の交付を受けること
詳しくはこちらでご確認ください →



ゼロエネルギー住宅の新築・リフォームを支援

県では、最新の省エネ設備に加え、太陽光発電等を備え、エネルギー収支を実質ゼロにする住宅「ネット・ゼロ・エネルギー・ハウス(ZEH)」の普及を進めています。

石川県は日照時間が短いイメージが先行し、住宅への太陽光発電の設置率が低く、寒

冷地のため高い断熱性が必要で、ZEHの建設コストがかさむことから、ZEHの新築等に対し、最大20万円を補助する制度を新設しました。

また、省エネ住宅を実際に見て学んでもらう施設「いしかわエコハウス」をZEHにリニューアルし、最新の省エネ、創エネ設備をそろえたモデルハウスとして公開する予定です。



いしかわエコハウス

いしかわエコハウスでは、住宅の省エネ技術を見学、体験できるほか、スタッフによる施設案内や相談も受け付けています。

【所在地】 金沢市鞍月2丁目1番地
【見学時間】 9:00~17:00
【休館日】 毎週月曜日、祝日、年末年始
【問い合わせ】 県民エコステーション
TEL.076(266)0881

第38回国民文化祭 第23回全国障害者芸術・文化祭 いしかわ百万石文化祭2023

いよいよ開催まであと1年

国内最大の
文化の祭典が石川県に

第38回国民文化祭と第23回全国障害者芸術・文化祭を、来年10月14日(土)から11月26日(日)までの期間、「いしかわ百万石文化祭2023」という統一名称で実施します。

の祭典であり、石川県が会場となるのは1992年以来2回目です。全国障害者芸術・文化祭は、障害のある人の文化芸術活動への参加と障害への理解促進を図るもので、石川県では初開催となります。

期間中は県内全市町で、合唱、吹奏楽、舞踊、邦楽、文芸、美術、茶道、華道といった多彩な文化イベントが開催されるほか、宮内庁三の丸尚蔵館が所蔵する石川ゆかりの名品等の展示や、県内各流派による茶会の開催など、この機会にしかない貴重なイベントも多数予定されています。

プレイベントで気運醸成

大会では、開閉会式総合ディレクター・スペシャルアンバサダーとして狂言師の野村萬斎さんが、音楽アドバイザーとして作曲家の池辺晋一郎さんが就任していますが、



音楽アドバイザー
池辺晋一郎さん 作曲家
(C)東京オーラシティ文化財団(撮影:武藤章)



開閉会式総合ディレクター・
スペシャルアンバサダー
野村萬斎さん 狂言師

10月には新たに石川ゆかりの6人がアンバサダーに就任しました。

来年秋の大会に向けた気運醸成のため、アンバサダーの出演による、プレイベント等を開催しています。開催1年前の10月14日には、金沢駅で田中美里さん出席のもと、カウントダウンボードの除幕式を実施したほか、翌15日に能登地区で開催した1年前プレイベント



篠井英介さん
俳優 金沢市出身



辰巳琢郎さん
俳優 両親が石川県出身



田中美里さん
俳優 金沢市出身



寺島拓篤さん
声優、歌手 宝達志水町出身



新田さちかさん
タレント、インフルエンサー
金沢市出身



若村麻由美さん
俳優 七尾市に四万の深い、
無名塾出身

アンバサダーに就任した
石川県ゆかりの6人



金沢駅東広場(もてなしドーム)に、大会本番までの日数を知らせるカウントダウンボードが設置されました

開催期間 2023年10月14日~11月26日

いしかわ 百万石文化祭 2023



では、野村萬斎さんと若村麻由美さんによるトーク&パフォーマンスが繰り広げられました。11月20日には加賀地区でもアンバサダーの方々によるトークショーなど内容盛りだくさんのプレイベントを開催します。来年の大会に向け、県では引き続き、大会を盛り上げるための取り組みを進めていきます。



1年前プレイベントin加賀

大会アンバサダー3人(篠井英介さん、寺島拓篤さん、新田さちかさん)のトークショーや、多彩なステージイベントを実施します。

日時 2022年11月20日(日) 14:00~15:40
場所 加賀市文化会館 (加賀市山代温泉北部2丁目68番地)
入場無料(要申込・定員に達し次第終了)
はがき又はWebでの申し込み

詳しくは、いしかわ百万石文化祭
2023実行委員会事務局まで



Webでの申し込みはこちら

大会を 一緒に 盛り上げよう!



県内のいくつかの箇所では、来年の大会関連の展示等を一足先に見ることができます。また、大会イベントや広報ボランティアの募集もしています。皆さんもぜひ参加しましょう。

障害のある方のアート作品の展示(金沢城公園)

復元整備のための発掘調査が進む金沢城二の丸御殿の仮囲いに、全国で活躍する障害のある作家が描いたアート作品を展示しています。作品は県内外の8人の作家によるもので、大会期間中(来年11月26日まで)お楽しみいただけます。



道の駅学生アートプロジェクト

県内の大学生が、道の駅や周辺地域の魅力を伝えるアート作品を制作し、大会期間中に県内道の駅6カ所程度に展示します。今年は試作展示として11月末まで2カ所で作品を展示します。

試作展示参加大学	展示場所	作品
金沢美術工芸大学	道の駅のと千里浜	「UFOのまち」羽咋市の魅力を伝えるオブジェ
金沢学院大学	道の駅高松「里海館」	かほく市の特産をモチーフにしたオブジェ

わたしが見つけた100のアート募集



自然が作り出したアートや街中で見つけたオブジェなど、みんなに紹介したい、思わず写真を撮りたくなるモノ(場所)の写真を募集します。応募されたアートの中から100カ所を「わたしが見つけた100のアート」として選定し、大会期間中には、アートスポットを巡る企画を実施します。



募集期間 2023年5月31日(水)まで

応募方法 インスタグラム又はWeb応募フォーム [詳細はこちら](#)



広報ボランティア募集

大会と一緒に盛り上げてくれる広報ボランティアを募集しています。募集期間は **2023年11月10日(金)** まで。



「#百文祭」を付けてSNSに投稿しよう!

- ・文化祭の公式SNSアカウントのフォロー・シェア
- ・イベントに参加した様子などをSNSで投稿
- ・広報グッズを活用した広報など

登録者全員に広報グッズをお届けします!



- ・缶バッジ、マグネット、クリアファイル、ボールペン



Webでの申し込みはこちら

Voice レトロ建築
ボランティアガイド
穴田克美さん



レトロ建築の美しい外観やどこか落ち着く雰囲気を楽しめるだけでなく、金沢の歴史にも理解が深まります。ぜひお気軽にお声がけください。



東京から見学会に参加した
ひろみら
原田大理さん
みずほさん

全国の古い建物を見るのが好きで、金沢でもレトロ建築を見学しようと、石川四高記念文化交流館といのき迎賓館を訪れました。ガイドさんに建築のポイントや裏話を説明してもらい、ただ眺めるだけでは分からない両館の魅力と歴史を知ることができて、とても満足しました。

金沢の明治・大正にふれる レトロ建築見学会

兼六園周辺には、旧陸軍第九師団に関連した建造物や、レンガ造りの校舎などが残っています。それらの魅力を地元ガイドが紹介する「レトロ建築見学会」を無料で開催しています。

開催日時 毎週土曜・日曜 10:00~16:00

申し込み 少人数の場合は不要。下記 B D E の施設で待機する、緑の帽子と服を着用したガイドにお声がけを。

見学会の
詳細はHP



A 国立工芸館
明治時代に金沢に置かれた陸軍第九師団の庁舎と社交場

国登録有形文化財

B いしかわ赤レンガミュージアム
かつて陸軍の兵器が納められていた倉庫群

国指定重要文化財

C 県立美術館広坂別館
師団長が家族と過ごしていた住まい

国登録有形文化財

D いのき迎賓館
大正時代に建てられた鉄筋コンクリート造の旧県庁舎

国登録有形文化財

E 石川四高記念文化交流館
四高生が青春を過ごした赤レンガ校舎

国指定重要文化財

おトクなフリーパスや 割引を活用しよう

SAMURAI PASSPORT
(サムライパスポート)
1000円(2日間有効)

長町武家屋敷跡界隈から金沢城公園、兼六園、本多の森公園へと続く「加賀百万石回遊ルート」上にある12施設に何度でも入場可能です。周辺商店街の一部店舗ではおもてなし特典も受けられます。

サムライパスポートの
詳細はHP



相互割引

各施設のチケットの半券提示で観覧料が割引になります。

・国立工芸館・県立美術館・県立歴史博物館
・いしかわ生活工芸ミュージアム・金沢21世紀美術館・中村記念美術館・金沢ふるさと偉人館

兼六園+1利用券 500円(2日間有効)

兼六園と、以下の文化施設1施設が入館可能。各施設で販売しています。

・金沢城公園(菱櫓・五十間長屋・橋爪門続櫓・橋爪門)・石川四高記念文化交流館(石川近代文学館)・いしかわ生活工芸ミュージアム・県立美術館・県立歴史博物館・加賀本多博物館

3 県立歴史博物館

豊富な実物資料や模型、映像で、石川の歴史と文化を楽しく学べます。

開館時間 / 9:00~17:00
(入館16:30まで)

入館料 / 通常大人料金300円



れきはくコレクション 12/10(土)~
2021-2022

寄付や購入で新たに
収集した資料をお披露
目します!



1 いしかわ生活工芸ミュージアム

石川県の伝統工芸品36業種すべてを紹介。実演体験メニューもあります。

開館時間 / 9:00~17:00
(入館16:45まで)

入館料 / 通常大人料金
260円(2階のみ)



毎週土・日



伝統工芸士・職人による
実演・体験

さまざまな分野の伝統
工芸士さんや職人・作家
さんをお呼びし、実演や
体験を開催中!

2 県立能楽堂

能楽文化の保存、振興の拠点。公演日でなければ、能舞台の見学が可能です。

開館時間 / 9:00~22:00
(見学17:00まで)
※入館16:30まで

入館料 / 能舞台の見学は無料



兼六園を中心とする半径約1km以内には、明治から大正時代に建てられた建築物や、美術館、博物館といったミュージアムが集

まっております。兼六園周辺文化の森“という愛称で親しまれています。魅力的なミュージアム巡りをぜひ楽しんでください。



兼六園周辺
文化の森HP



4 県立美術館

加賀藩前田家に伝わる文化財のほか、石川県にゆかりのある作家の名品を見ることができます。

開館時間 / 9:30~18:00
(展示室への入室
17:30まで)

入館料 / 通常大人料金370円



京焼の祖・野々村仁清による色彩豊かな国宝と重要文化財を常設展示!



(右)国宝
色絵雄香炉
(左)重要文化財
色絵雄香炉
(県立美術館蔵)

5 国立工芸館

日本で唯一の近現代工芸・デザイン専門の国立美術館です。

開館時間 / 9:30~17:30
(入館17:00まで)

入館料 / 所蔵作品展
一般料金300円



開催中

ジャンルレス工芸展 ~12/4(日)



工芸?デザイン?現代
アート?ジャンルを超えた
作品を紹介!

三島喜美代《Work-86-B》
1986-87年 国立工芸館蔵
撮影:エス・アンド・ティフォト ©2019

文化の秋
特集

兼六園周辺

文化の森へでかけよう

トキが舞う石川を目指して

本州での放鳥に向け前進

「ニッポニアニッポン」の学名を持つトキは、かつては全国各地でその姿を見ることができた日本では身近な鳥でした。しかし、明治時代以降の乱獲や生息環境悪化の影響で個体数が激減し、日本産のトキが絶滅しました。国は、中国から贈られたトキ



佐渡市で放鳥されたトキは石川県内にもたびたび飛来しています。写真は、2015年に珠洲市で撮影された野生のトキ

を繁殖させ、2008年からトキを放鳥し、野生復帰させる取り組みを新潟県佐渡市で進めています。現在、佐渡市では約570羽のトキが野生で生息しています。

佐渡市で放鳥されたトキは石川県も含めた本州への飛来も目撃されていますが、定着までは確認できていません。国では、野生下での鳥インフルエンザ等の感染症のリスクを避けるため、本州での将来的な放鳥の方針を示し、公募を経て、今年8月、石川県能登地域と鳥根県出雲市を放鳥候補地に選定したことを公表しました。

トキとの共生実現へ環境整備

県では地域を挙げて放鳥を受け入れるため、今年5月、能登の市町や関係団体とともに、「能登地域トキ放鳥受入推進協議会」を設置しました。

今後、2026年度以降の放鳥を目指し、トキの餌場となる水田や、ねぐら・営巣地となる森林などの環境を整えていく必要があります。そのため、放鳥に必要な取り組み内容や時期などをまとめた「能登地域トキ放鳥推進ロードマップ」を策定するとともに、トキの餌となる生物の生息環境を調査する予定です。また、トキの餌場となる水田をモデル的に整備するなど、関係機関と協力しながら、トキが半世紀ぶりに石川・能登の上空に舞うという夢の実現に向けて取り組んでいきます。

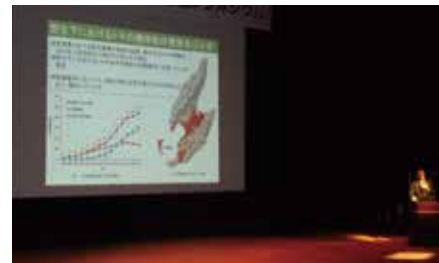

七尾市で7月に開かれたシンポジウムでは、先進地である佐渡市の事例などを学びました

トキってどんな鳥だろう？

くちばし 黒色で、先端は赤色。泥の中の餌が食べやすいよう、くちばしが曲がっています。

食べ物 カエル、ドジョウ、タニシ、カニ、ミミズ、昆虫など

鳴き声 鼻のつまったカラスの鳴き声と言われ、「カーウ」や「ターオ」と表現されます。

大きさ 体長(クチバシの先から尾羽の先まで)約75cm
翼開長(翼を開いた時の端から端まで)130~140cm

重さ 1.5~2kg

色 全身白色で、翼や尾は朱鷺色と呼ばれる淡いピンク色です。2月の繁殖期になると、外敵から身を守るため、首のあたりの皮膚が黒く粉状にはがれ落ち、それを体にこすり付けて黒灰色になります。秋ごろに羽が抜け換わり、朱鷺色が目立ち始めます。

トキは臆病で、人が近づくと、驚いて飛び立ち、十分に餌をとれなくなるため、県民の皆さんは、トキをやさしく静かに見守ってください。

トキとゆかりの深い石川県

石川県はトキとつながりの深い県と言えます。トキが国の天然記念物に指定された1934年頃には、すでにその姿は全国的にほとんど見られなくなっていました。そんな中、石川県では少ないながら生息が確認され続けていました。「能里」と名付けられた本州最後のトキが生きていたのも、この石川県です。石川県にトキが戻ってきたのは、70年に能里が確認されてから40年後の2010年。佐渡トキ保護センターで育ったトキのつがい2組(4羽)

が、いしかわ動物園に移送され、飼育が始まりました。これまでに83羽のヒナを育て、78羽を佐渡に返還するなど、同園ではトキの飼育・繁殖の実績を積み重ねてきました。そして16年に、佐渡市以外では初となるトキの一般公開が、いしかわ動物園内のトキ里山館で始まり、トキが身近で見られる同館では、生物多様性を守る環境づくりの大切さを、来館者に伝えています。



いしかわ動物園でふ化したヒナ



トキ里山館のオープン時には長蛇の列ができました

● 問い合わせ
県自然環境課 / TEL.076(225)1476

いしかわ動物園内 トキ里山館に行ってみよう



ケージ内の止まり木で休むトキ

DATA

いしかわ動物園 能美市徳山町600番地

■ 開園時間：9:00~17:00(4月1日から10月31日)
9:00~16:30(11月1日から3月31日)
※入園は開園時間の30分前まで

■ 休園日：火曜日(火曜日が祝日の場合はその翌平日)

■ 入園料：一般840円
3歳以上中学生以下410円
3歳未満無料
※新型コロナウイルスの状況により、休園となる場合があります。

■ 問い合わせ：TEL.0761(51)8500

学習展示コーナーでは本物の羽根や実物大の卵の模型に触れます



オミクロン株対応ワクチンの接種が始まっています

オミクロン株対応ワクチンは従来型ワクチンを上回る重症化予防効果が期待されるほか、今後の変異株に対しても有効である可能性がより高いことが期待されています。接種のスケジュールや会場については、お住まいの市町にご確認ください。



コロナワクチンの詳細は



厚生労働省



石川県

- 初回接種(1,2回目接種)を完了した12歳以上の方で最終の接種から5か月以上経過した方が対象です
- 従来型ワクチンによる3回目,4回目接種を完了した方には、市町から順次接種券が配布されます

- 3回目,4回目の接種券をお持ちの方は、その接種券でオミクロン株対応ワクチンを接種できます
- 初回接種(1,2回目接種)がお済みでない方は、まずは従来型ワクチンを接種してください

発熱などの症状があったら

発熱などの症状が出た場合は、外出を控えましょう。受診の際は、かかりつけ医など身近な医療機関に電話で相談を。なるべく平日の日中に受診し、日曜・祝日の場合は、まず休日当番医に電話で相談してください。



診療・検査医療機関



休日当番医

受診するか迷う場合は… 石川県発熱患者等受診相談センター …………… TEL.0120(540)004

感染が判明した方へ

陽性者登録・フォローアップセンターをご利用ください

自己検査や薬局等における無料検査で陽性となった方のうち、無症状で、年齢が18~39歳、重症化リスクが低い場合は、フォローアップセンターで診断を受けていただくことで、医療機関を受診せずに自宅療養ができます。

また、医療機関やフォローアップセンターで診断を受けた64歳以下で重症化リスクの低い方は、フォローアップセンターに申請をすることで療養支援サービスを受けられます。

陽性者登録・フォローアップセンター



診断の流れ

- 1 自己検査等で陽性
- 2 電子申請で申し込み
- 3 診断
- 4 フォローアップセンターからメール
- 5 自宅で健康観察

[療養支援の内容]

- 同居家族への抗原検査キットの配布
- パルスオキシメーターの貸し出し
- 食料品の支援(※)
- 宿泊療養施設への調整(※)

※ただし、条件を満たす場合に限りです



抗原検査キット

※このページの内容は2022年10月13日時点の情報で、変更されている可能性があります。



A MESSAGE FROM HASE

脱炭素社会は身近な問題 エコライフを皆様もぜひ

「カーボンニュートラル」。新聞やテレビを「覧」になって、最近、よく目や耳にする言葉かと思えます。ただ、その説明として「二酸化炭素の排出量を大幅に削減し、地球温暖化に歯止めをかける」と言われても、どこか縁遠く感じる方もいらっしゃるのではないでしょうか。

しかし、国内で排出される二酸化炭素量全体の約2割が家庭からだそう。照明や冷暖房、給湯器に使う電力をつくるために燃やす石油や石炭などから、そして、通勤や買い物などの足となるマイカーから、その主なものです。こうなると、カーボンニュートラルを達成する上で、私たちも暮らしのあり方を今一度見つめ直すことが、とても重要になりますね。

かく言うわたしは、こまめな消灯を心がけ、窓を開けて風通しをよくしたり、冷蔵庫の中がぎゅうぎゅう詰めにならないよう買い物にも気を付けたりしています。仕事の都合上、車を使った移動は避けられませんが、公共交通や自転車、徒歩ということもあります。以前、利用した金沢市の公共シェアサイクル「まちのり」で感じたのは、「観光用だけでなく、通勤や通学、買い物などでも、とても便利」でした。

自転車やバイクは市内に70力所以上あり、自分に都合のよいポートで返却できますし、鉄道やバスなどと組み合わせ利用できるのが魅力です。それと電動アシスト自転車なので、坂道でも長距離でもらくらくこぐことができます。将来的には県内全市町に普及し、1枚のカードでどこでも利用できたらいいと思います。

ともあれ、皆様も身近でできることから「エコライフ」を始めてみませんか。「秋高し、ペダルも軽く、エコライフ」。澄んだ空気を胸いっぱい吸って、健康にも環境にもいいことがありますように。



利用者が喜ぶ顔を思い浮かべながら、心を込めて調理します



夏は暑中見舞いのはがき、年末は干支の切り絵をメンバーが作成し、一人暮らしの高齢者に配布しています

●問い合わせ
ボランティアグループ本郷
代表：向 民夫
TEL. 0768(22)2219
(輪島市社会福祉協議会)

県内のボランティアに関する情報は

smile 石川のボランティア
ほほえみ
ボランティアグループ本郷(輪島市)

ボランティアグループ本郷は、輪島市の本郷地区で一人暮らしをする75歳以上の高齢者を対象に、2カ月に1度、配食を行うほか、見守りや声かけ活動にも取り組んでいます。

メンバーは、地域の民生委員と地域福祉推進員からなる18人。配食の日には朝、本郷公民館に集まり、約60人分の昼食を調理します。たけのこご飯やきのこご飯など、季節を感じるメニューを中心に地元農家が育てた野菜や果物を添え、彩りにも気を配っています。

「見守り」の役割も担う

できあがった食事は、メンバーが分担して利用者のお宅へ届けます。利用者へ手渡しする際は、近況や体調などを聞き、見守りの一環として生活にお変わりがないかの確認もしています。人づき合いが少なくなりがちな高齢者にとっては、他人との接点を持つ大切な機会になっています。

代表の向民夫さんは「利用者から『毎回楽しみにしている』と聞くと励みになります。作業をしながらメンバーのみんなから交わす会話が弾んでいます」と笑顔を見せてくれました。



一人暮らしの高齢者に
手作り料理をお届け

いっぱい食べよう!

いしかわのお米キャンペーン

スーパーなどで対象の県産米を購入したり、キャンペーン加盟の飲食店で県産米を食べると、「能登牛」や「加能ガニ」などの豪華県産食材が抽選で計5000名様に当たるキャンペーンを開催しています。期間中は何度でもご応募可能ですので、この機会に、いしかわのお米をたくさん食べて、おいしさを再発見しましょう!



第4弾 秋の目玉 能登牛



第5・6弾 冬の目玉 加能ガニ

他にも賞品を多数用意しています!

応募締切

第4弾

2022年

11月30日(水)

※いずれも当日消印有効 ※第1~3弾は終了しています

第5弾

2022年

12月31日(土)

第6弾

2023年

1月31日(火)

● 問い合わせ いっぱい食べよう!いしかわのお米キャンペーン事務局(土・日・祝日除く)…………… TEL.076(208)3077

川井 友香子選手

金城 梨紗子選手
(旧姓:川井)



いっぱい食べよう!
いしかわのお米
キャンペーン

買って当てよう

対象の県産米を購入して、「はがき」または「WEB」から応募しよう

食べて当てよう

キャンペーン加盟飲食店で県産米使用メニューを食べ、デジタルスタンプを集めて応募しよう

キャンペーン詳細・
応募方法は
こちらから



広告

私にとっての豊かな老後とは、
子どもに迷惑かけずに生きることです。



人生を、満開に。

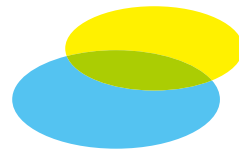

ワオリティ・シニアマンション

スプリングライフ金沢

三谷商事グループの介護付有料老人ホーム



「天然温泉」※1
掛け流しの大浴場と
露天風呂。



朝昼晩、
メニューを選べる
お食事をご予約不要
で毎日ご用意。※2



24時間体制での
終身介護を実施。※3

資料請求・ご見学・体験入居のお問い合わせは

☎0120-132-871

スプリングライフ金沢

検索

パンフレットを
お送りします▶



ゆとりの「一般居室」と
安心の「介護居室」

24時間の
介護・看護体制。※3

終身介護をお約束。※4
介護居室への住み替え費用も不要。

経験豊富なスタッフ&
充実した共用施設。

※1 天然温泉:〔泉質〕ナトリウム、カルシウム塩化物強塩泉〔効能〕神経痛、関節痛、冷え性、慢性婦人病等
当ホームの天然温泉は、泉温が高いため井戸水を加水しています。※2 写真は実際のお料理の一例です。※3
夜間時(17:30~翌8:30)は看護職員1名・介護職員2名(最少人員各1名ずつ)の配置となります。※4 入居者の
行動が、他の入居者又は、従業員の生命に危害を及ぼし、又は、その危害の切迫した恐れがあり、かつホームにお
ける通常の介護方法及び接遇ではこれを防止することができないときは、契約解除となる場合がございます。

事業主体/スプリングライフ金沢 株式会社 ※当社は三谷商事グループの100%出資による会社です。

石川県金沢市栗崎町4丁目80番地2 Tel.076-238-8000 Fax.076-237-2323 http://springlife.jp/
(公社)全国有料老人ホーム協会 正会員 金沢市指定介護保険特定施設(一般型特定施設)/金沢市指定第1770100012

前略 石川県知事

県政に対する
ご意見・ご提言を
お寄せください



住所・郵便番号・氏名・年齢・職業をご記入の上、
郵便またはファクスでお送りください。

〒920-8580 (住所の記入不要)
石川県広報広聴室「前略 石川県知事」あて
TEL. 076 (225) 1362 FAX. 076 (225) 1363

ホームページでも皆様のご意見をお待ちしています。

www.pref.shikawa.lg.jp/

県広報広聴室公式SNS



Twitter



Instagram



LINE