

令和4年度石川県職員等採用候補者試験の実施等について

令和4年度の石川県職員等採用候補者試験を下記のとおり実施することになりました。
 なお、「石川県職員募集パンフレット」を作成し、本日から石川県職員採用ポータルサイトに掲載するとともに、今週末から製本版を配布し、また、説明会等において活用することとしています。

記

1 受験資格、試験日程

区分	受験資格	試験公告日	受付期間	試験日程
大学卒程度	次のア、イのいずれかに該当する者 ア 平成5年4月2日から平成13年4月1日までに生まれた者 イ 平成13年4月2日以降生まれで、次の(ア)、(イ)のいずれかに該当する者 (ア)大学卒業又は令和5年3月までに大学卒業見込みの者 (イ)石川県人事委員会が(ア)と同等の資格があると認める者	5/11(水)	5/11(水) ~ 6/1(水)正午	第1次試験 6/19(日) 第2次試験 7月下旬から8月上旬 最終合格発表 8月中旬
高校・短大卒程度	平成12年4月2日から平成17年4月1日までに生まれた者 ただし、大学卒業及び令和5年3月までに大学卒業見込みの者(石川県人事委員会が同等の資格があると認める者を含む。)を除く。	7/ 5(火)	8/ 1(月) ~ 8/30(火)	第1次試験 9/25(日) 第2次試験 10月下旬 最終合格発表 11月中旬
短大卒程度(総合土木)	平成12年4月2日から平成15年4月1日までに生まれた者 ただし、大学卒業及び令和5年3月までに大学卒業見込みの者(石川県人事委員会が同等の資格があると認める者を含む。)を除く。	7/ 5(火)	8/ 1(月) ~ 8/30(火)	第1次試験 9/25(日) 第2次試験 10月下旬 最終合格発表 11月中旬
警察官A 女性警察官A	平成元年4月2日から平成14年4月1日までに生まれた者 ただし、大学卒業又は令和5年3月までに大学卒業見込みの者(石川県人事委員会が同等の資格があると認める者を含む。)に限る。	5/11(水)	5/18(水) ~ 6/10(金)	第1次試験 (筆記)7/10(日) (体力)7/16(土) 第2次試験 8月下旬 最終合格発表 9月上旬
警察官B 女性警察官B	平成元年4月2日から平成17年4月1日までに生まれた者 ただし、大学卒業及び令和5年3月までに大学卒業見込みの者(石川県人事委員会が同等の資格があると認める者を含む。)を除く。	7/ 5(火)	8/ 1(月) ~ 8/30(火)	第1次試験 (筆記)9/18(日) (体力)10/1(土) 第2次試験 10月下旬 最終合格発表 11月中旬

※各試験の試験区分(職種)、採用予定人員、実施方法等は、上記の試験公告日にそれぞれ発表します。
 ※試験区分(職種)によっては、受験資格に免許・資格(取得見込みを含む。)を必要とする場合があります。
 ※試験区分(職種)によって年齢要件が異なる場合があります。

2 問合せ先

石川県人事委員会事務局
 〒920-8580 金沢市鞍月1丁目1番地(行政庁舎18階)
 TEL 076-225-1871 FAX 076-225-1872
<http://www.pref.ishikawa.jp/jinjiiin/index.html>

求める人材

本県では、人・もの・情報が交流する、活気あふれる石川の創造に向けて職員一人ひとりが

- 県民の視点で県民とともに地域づくりを担う職員
- 県民に信頼される人間性豊かな職員
- 成果志向とチャレンジ精神にあふれた職員

をめざして日々努力することが大切だと考えています。

県民の安全・安心を守り、石川の未来を創っていきなさい。という、高い志を持つ積極果敢な人を探しています。

私たちと一緒に石川のために働いてください。

石川県職員の魅力、やりがい

本県の個性とも言える豊かな財産の活用による魅力ある地域づくりに参画し、地域をより良くすることに貢献できます。



試験職種別業務案内

行政 各種施策の企画・立案と実施、県庁の業務改善、用地買収にかかる交渉、防災対策、治安を支える警察業務、各種相談業務のほか、予算・総務・労務等の管理業務など幅広い分野で様々な業務に従事します。

福祉 本庁においては児童または障害者の福祉施策にかかわる業務、以下の出先機関においては、児童及び障害者・DVまたは低所得者及びその家族、関係者を対象とした、相談支援や、関係機関との連絡調整、地域やコミュニティとの連携などに関する業務に従事します。

林学 森林・林業施策の企画立案、森林の整備、県産材の利用促進、山地災害の防止、林道の整備、里山の保全、スマート林業の推進、林業の担い手の育成のほか、林業技術の試験研究や普及指導、野生動物植物の保護・管理など業務に従事します。

総合土木 道路、河川、港湾など県土の基盤整備・管理、農用地、排水施設などの農業生産基盤の整備のほか、各種建築の企画、事業の調査、工事の設計・構築、施工管理など業務に従事します。

総合化学 水質・大気等の環境地上、環境衛生に関わる問題や地球温暖化などの地球環境の課題解決への対応、水質浄化などの安全性を食品の衛生を確保するための調査・研究など業務に従事します。

保健師 公衆衛生分野では食品衛生、生活習慣病に関する指導、保健師の業務改善、高齢化社会の課題解決、保健師の業務改善、保健師の業務改善、保健師の業務改善など業務に従事します。

管理栄養士 行政分野では保健師の業務改善、保健師の業務改善、保健師の業務改善、保健師の業務改善など業務に従事します。

少年警察補導員 少年の非行防止と健全育成を目的として、学校、児童センター、青少年センター、青少年センター、青少年センターなど青少年の健全育成を目的として、学校、児童センター、青少年センター、青少年センターなど業務に従事します。

少年警察補導員 少年の非行防止と健全育成を目的として、学校、児童センター、青少年センター、青少年センターなど業務に従事します。

少年警察補導員 少年の非行防止と健全育成を目的として、学校、児童センター、青少年センター、青少年センターなど業務に従事します。

少年警察補導員 少年の非行防止と健全育成を目的として、学校、児童センター、青少年センター、青少年センターなど業務に従事します。

少年警察補導員 少年の非行防止と健全育成を目的として、学校、児童センター、青少年センター、青少年センターなど業務に従事します。

少年警察補導員 少年の非行防止と健全育成を目的として、学校、児童センター、青少年センター、青少年センターなど業務に従事します。

少年警察補導員 少年の非行防止と健全育成を目的として、学校、児童センター、青少年センター、青少年センターなど業務に従事します。

心理 本庁においては児童または障害者の心理的支援に関する業務、以下の出先機関においては、児童及び障害者・DVまたは低所得者及びその家族、関係者を対象とした、相談支援や、関係機関との連絡調整、地域やコミュニティとの連携などに関する業務に従事します。

農業・畜産 農業・畜産の生産振興や県産農林水産物のブランド化に関する企業支援業務、水産物の推進、新規参入者や認定業者などの担い手育成、新品種育成や新たな栽培・加工技術開発などの技術開発や新技術の普及指導など業務に従事します。

水産 水産資源の持続可能な利用と水産物のブランド化に関する企業支援業務、水産物の推進、新規参入者や認定業者などの担い手育成、新品種育成や新たな栽培・加工技術開発などの技術開発や新技術の普及指導など業務に従事します。

建築 建築基準法や都市計画法に基づいて、建築物や土地利用の審査、建築の企画、事業の調査、工事の設計・構築、施工管理など業務に従事します。

薬学 医薬品などの安全性や食品衛生、環境衛生に関わる問題や地球温暖化などの地球環境の課題解決への対応、水質浄化などの安全性を食品の衛生を確保するための調査・研究など業務に従事します。

保健師 公衆衛生分野では食品衛生、生活習慣病に関する指導、保健師の業務改善、保健師の業務改善、保健師の業務改善など業務に従事します。

管理栄養士 行政分野では保健師の業務改善、保健師の業務改善、保健師の業務改善、保健師の業務改善など業務に従事します。

少年警察補導員 少年の非行防止と健全育成を目的として、学校、児童センター、青少年センター、青少年センターなど業務に従事します。

少年警察補導員 少年の非行防止と健全育成を目的として、学校、児童センター、青少年センター、青少年センターなど業務に従事します。

少年警察補導員 少年の非行防止と健全育成を目的として、学校、児童センター、青少年センター、青少年センターなど業務に従事します。

少年警察補導員 少年の非行防止と健全育成を目的として、学校、児童センター、青少年センター、青少年センターなど業務に従事します。

少年警察補導員 少年の非行防止と健全育成を目的として、学校、児童センター、青少年センター、青少年センターなど業務に従事します。

少年警察補導員 少年の非行防止と健全育成を目的として、学校、児童センター、青少年センター、青少年センターなど業務に従事します。

少年警察補導員 少年の非行防止と健全育成を目的として、学校、児童センター、青少年センター、青少年センターなど業務に従事します。

少年警察補導員 少年の非行防止と健全育成を目的として、学校、児童センター、青少年センター、青少年センターなど業務に従事します。

少年警察補導員 少年の非行防止と健全育成を目的として、学校、児童センター、青少年センター、青少年センターなど業務に従事します。

石川県の組織

※県のホームページで、部(同)内各課の主な事務・事業がご覧いただけます。
(http://www.pref.ishikawa.lg.jp/)

(令和4年3月31日現在)

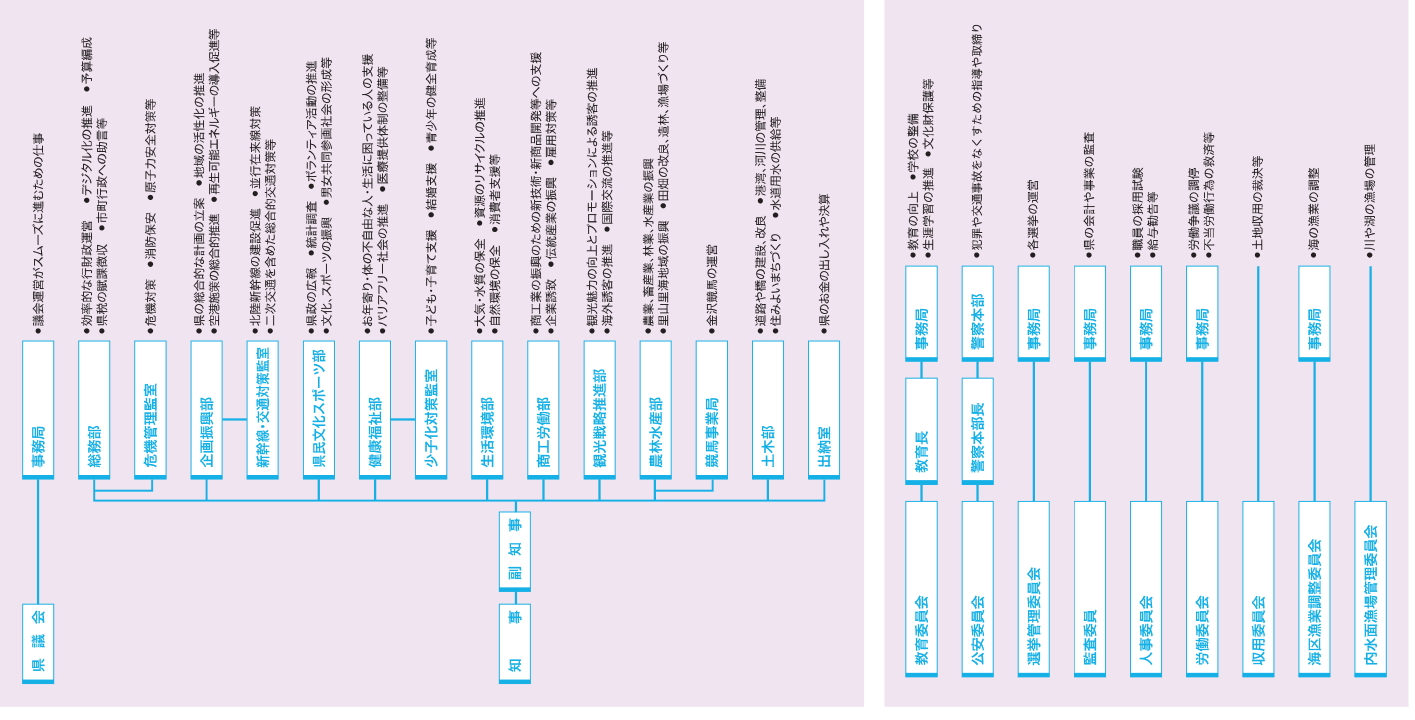

新規採用職員からのメッセージ 各部署で活躍する新規採用職員をご紹介します！

行政

県の事業に関する情報を様々な媒体を使って発信しています



松代 夏林
県民文化スポーツ部
県民交流課 広報広聴室
広報グループ 主事

現在の担当業務は何ですか？
広報が得意では、県が行っている多様な多様な取り組みを広報紙、新聞、テレビ、ラジオ、ポータルページ、SNSなど様々な媒体を使って発信しています。その中で私は、テレビとラジオの広報番組を担当しており、県の取り組みに協力いただいている事業者の方々を担当したり、情報をわかりやすく伝えるための原稿作りを行っています。県の情報発信に携われること、また自分の仕事が番組として形になることにやりがいを感じながら、日々業務に取り組んでいます。

県職員を志望した理由は何ですか？

大学時代に県外出身の友人と話したり、旅行をした際に、食べ物や景観など、それまで気が付かなかった石川県への魅力を発見することが多くありました。そのような石川県の魅力を感じることに、地元である石川県に多方面から関わることに就きたいと思い、県職員を志望しました。

ある1日のスケジュール

8:20	発庁
8:30	新聞・メールチェック
9:00	資料作成等
12:00	昼食
13:00	ロケ
17:15	退庁

総合土木

魅力あふれる街なみ景観の形成に取り組んでいます



東 龍太郎
財団法人土木総合事務所
道路建設課
彩市地区係 技師

現在の担当業務は何ですか？
私が所属する道路建設課では、広域交流を支える幹線道路の整備や都市における安全で円滑な交通を確保する道路の整備を行っています。その中で私は、無電化化をはじめとした魅力ある街なみ景観を創出する都市計画道路の整備を担当しています。普段の業務内容は、関係機関との協議や地元との調整、工事発注に伴う図面の作成や工事価格の算定、現場の監督などです。県民の皆さんの社会基盤を支える重要な仕事であり、誇りと責任を感じながら日々の業務に取り組んでいます。

県職員の魅力は何ですか？

道路・港湾・河川など様々な分野の計画・建設・維持に携われることです。様々な分野に携われるということは、多岐にわたる知識が必要となりますが、その分得られる学びも多いです。最初は分からないことが多くありますが、各種の研修や職場のサポートも整っていることで学びながら安心して業務を行うことができます。

ある1日のスケジュール

8:20	発庁
8:30	新聞・メールチェック
9:00	現場確認
10:30	資料作成
12:00	昼食
13:00	関係者打合せ
14:30	設計書作成
17:15	退庁

行政

様々な経営課題を抱える事業者の支援に取り組んでいます



吉田 峻人
商工労働課
経営支援グループ 主事

現在の担当業務は何ですか？
経営支援課では、様々な経営課題を抱えている中小企業や小規模事業者に向けて、専門家派遣や補助金、制度融資などの幅広い支援を関係支援機関と協力しながら行っています。その中で私は、主に起業家への専門家派遣、支援金の総付合事業や事業承継の促進に向けたPRに加え、商工団体や中小企業組合の運営支援に幅広く取り組んでいます。関係支援機関の方々と連携しながら、地域経済を支える企業の事業継続や成長に貢献できることにやりがいを感じています。

今後の目標やチャレンジしたいことは何ですか？

県職員は1年目からでも施策の立案に携わるため、日々の勉強はもちろん、事業者がどのような支援を求めているのかを広く深く理解する必要があると思います。そのため企業訪問や電話対応などを通じて事業者の生の声をたくさん聞き取り、今後のより良い支援の立案に反映できるように積極的に取り組んでいきたいです。

ある1日のスケジュール

8:20	発庁
8:30	新聞・メールチェック
9:30	資料作成
12:00	昼食
13:00	企業訪問
16:00	上司へ報告・相談
16:30	翌日業務の準備
17:15	退庁

農学 (農業・畜産)

美味しく、特色ある果樹新品種を開発しています



吉田 菜々美
農林総合研究センター農業試験場
果樹栽培研究部
果樹グループ 技師

現在の担当業務は何ですか？
農林総合研究センター農業試験場では、生産者・消費者のニーズの変化に対応、県内農業の発展と安心・安全な農産物の提供を図るため、新品種の育成をはじめ栽培試験研究や食品加工の技術開発など様々な研究を行っています。その中で私は、石川県の気候やニーズに合わせた果樹の高品質な品種の開発を担当しています。新品種の育成は注目度が高く責任も感じますが、美味しく特色のある品種を県民の皆さまに届けられるよう、日々頑張っています。

仕事と私生活との両立はできていますか？

仕事も忙しい時期もありますが、そんな時期でも退庁後や休日には気持ち切り替えることができています。休日は自宅で猫とゆっくり過ごしたり、趣味に没頭したり、充実したプライベートを過ごしています。最近では家庭菜園で、母親と一緒に野菜やぶどうを育てて、楽しんでリフレッシュしています。

ある1日のスケジュール

8:10	発庁
8:30	朝礼 メールチェック
8:40	交配
12:00	昼食
13:00	屋外調査
16:30	資料作成
17:15	退庁

福祉

子どもが自分らしく生活するためのサポートをしています



富田 尚央
石川中央保健福祉センター
福祉相談課
子ども・女性相談課 主事

現在の担当業務は何ですか？
子ども・女性相談課では、18歳未満の子どもの関する様々な相談に対応したり、児童虐待に関する通告への対応を行っています。その中で私は、児童福祉司として勤務しており、子どもや保護者の話を傾聴したり、関係機関と連携したりしながら、子どもをとりまく環境がよくなるようにサポートしています。大変な仕事ではありますが、子どもが安心して自分らしく生活していくことを第一に考え、上司や同僚の力を借りながら、日々の業務に取り組んでいます。

仕事と私生活との両立はできていますか？

面談の予定等がない日には、定時に退庁できるので、仕事と私生活の両立ができています。なお、交配で、休日に出勤しなければならぬのですが、あらかじめ出勤日分があるので、私生活の予定も立てやすいです。休日にきちんと休むことにより、仕事に対するモチベーションを維持することができています。

林学

県内の林業、木材産業の振興に取り組んでいます



橋 祐太郎
石川農林総合事務所
森林部
林業振興課 技師

現在の担当業務は何ですか？
石川農林総合事務所森林部では、間伐や路網整備、県産材の利用促進、治山事業など幅広い業務を行っており、その中でも私は県有林の森林整備や海岸林の保全業務などを担当しています。担当業務では、ドローンや人工衛星を活用した森林調査など新たな技術を活用する機会も多く、面白いです。林業の効率化や木材生産の増加はこれからの持続可能な社会において必要不可欠ですので、県の林業及び木材産業の振興に貢献していると思うとやりがいを感じます。

県職員を志望した理由は何ですか？

大学時代を県外で過ごす中で、自分が石川県の自然風景を気に入っていることに気づきました。その自然風景に関係する職に就きたいと思っていた際に、県庁職員から林学職員は土地災害の防止と公益的機能を高める森づくりに通じて自然風景の維持に携わることができると紹介されたので興味がありましたので志望しました。

ある1日のスケジュール

8:20	発庁
8:30	新聞・メールチェック
9:00	資料・設計書作成
12:00	昼食
13:00	現場確認
17:00	片付け・テープ整理
17:15	退庁

中堅職員からのメッセージ 県庁の第一線で活躍する中堅職員をご紹介します！

行政



橋場 真美

観光戦略推進部
国際交流課

交流協力グループ 専門員

【経歴】

- H19～ 小泉県庁事務所
- H22～ 厚生政策課
- H25～ 県庁成室
- H26～ 県庁成室
- H27～ 県庁成室
- H27～ 国際交流課

(H27～H28留学派遣研修・ロシア語)

現在の担当業務は何か？

石川県では長年にわたり友好交流地域であるロシア・イルクーツク州、中国・江蘇省、韓国・全羅北道と幅広い分野で交流を行っており、私はロシアへの留学派遣研修の経験を活かしイルクーツク州との交流事業を担当しています。なかでも、言語や習慣の壁を越えて参加者が相互理解と友情を深める青少年交流事業は、参加者のその後の進路に大きな影響を与えることもある大変意義深い事業だと感じています。実際に参加者から海外留学への決意や海外勤務の近況報告が寄せられたときは、大きな喜びと達成感があります。

留学派遣研修で学んだことは何ですか？

研修中は、大学でのロシア語学習に加え、地域住民に対し日本語指導や簡単な活動を行いました。現地で積み重ねた経験は現在の業務に直接活かせていることはもちろん、異国での生活は現代の良きや強さを再認識する機会となったほか、今後は石川県で暮らす外国人住民にも寄り添いながら課題解決のために携わってきたいという気持ちが強くなりました。

県職員の魅力は何か？

様々な関係者と協力しながら、県民生活の向上のために多岐にわたる分野で働けることです。日々、問題意識を持ちながら勉強や情報収集は欠かせませんが、様々な分野での経験を重ねることで新たな分野で応用ができる場合や以前突いた人間関係を活かしてより良い事業展開ができることもあり、常に新鮮な気持ちで仕事に向き合えることが魅力だと思います。

ある1日のスケジュール

8:50	登庁
9:00	新聞・メールチェック
9:30	上司への報告 上司への報告
10:30	資料作成
12:00	昼食
13:00	外出 (関係機関との打合せ)
15:00	報告資料作成
16:00	オンライン会議
17:00	会議記録作成
17:45	退庁

行政

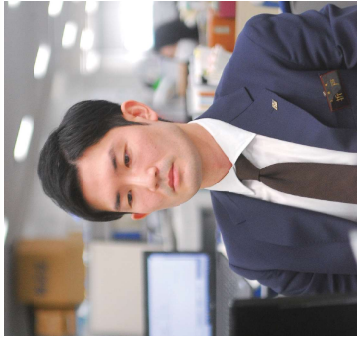

折戸 良介

企画振興部
企画課

いしかわ創生推進室 主任主事

【経歴】

- H22～ 伊勢湾岸総合振興課
- H25～ 新幹線・交通政策課
- H27～ 国土交通局
- H29～ 国土交通局
- R3～ 企画課

ある1日のスケジュール

7:50	登庁
8:00	新聞・メールチェック
8:30	資料作成
10:30	上司と打合せ
12:00	昼食
13:00	庁内各部署と打合せ
14:00	資料作成
15:30	上司と打合せ
16:45	退庁 ※経路調整実施

現在の担当業務は何か？

石川県では、平成27年にいしかわ創生総合戦略「を策定し、社会減対策、自然減対策の両面から人口減少対策の取り組みを進めているところです。私の所属では、総合戦略に基づき各部署が行う事業の進捗管理、地方創生の実現に向けた国の各種交付金や補助金などを活用するにあたっての調整業務を行っています。総合戦略の取り組みは多岐に渡るため、これまでに経験した業務と比べ、より深く県政全体の動きを把握する必要があり、ここで得た知識と経験は、今後配属される部署でも役立ちと考えています。

省庁派遣で学んだことは何か？

国土交通省では、主に国土交通省と大阪国際空港の運営を民間委託するプロジェクトや、航空関係の規制改正などに携わりました。各庁や国内外の企業など多様な関係者が関わる中で、スピード感を持ち、かつ粘り強く業務にあたる重要性を学ぶとともに、優秀で個性豊かな上司・同僚たちから多くの刺激を受けました。また、国と県の違いを感じている良い機会ともなりました。

今後の目標やチャレンジしたいことは何ですか？

県庁には多種多様な部署があり、職員は定期的に部署異動することになるため、様々な分野の業務を経験し、多くの方と出会う機会恵まれていきます。そのような環境の中で、常に問題意識を持ちつつ新しい知識を吸収し、困難な中でもチャレンジすることに楽しみを見出したいと思います。

待遇 初任給などについてお伝えします。

(令和4年4月1日現在)

初任給	試験名	初任給(給料月額+地域手当)
大学卒程度	高校・短大卒程度	約188,000円
約155,500円～165,300円		

(注1)上記の金額は、金沢市内勤務で地場手当が加算されたものです。今後、人事委員会勧告により変更される場合があります。
(注2)学卒程度、職階級などは一定の標準がある場合は、所定の金額が加算されます。
(注3)職階によっては、公費、研究費、出張費の燃料費が加算され、上記と異なります。

- 諸手当 / 期末手当・勤勉手当、扶養手当、通勤手当、住居手当、職務の特殊性に応じた特殊勤務手当などがそれぞれの変換条件に応じて支給されます。
- 勤務時間 / 原則として、月曜日から金曜日の午前9時から午後5時15分までとなっています。

- 休日 / 勤務の場所や内容によって異なる場合がありますが、原則として土曜日、日曜日、祝日、年末年始(12月29日～1月3日)が休みとなります。

- 休暇等 / 年次有給休暇(年20日)、採用1年目は15日)のほか、病欠休暇、特別休暇(産前休暇、結婚休暇、出産休暇など)、介護休暇、育児休業制度などが設けられています。

ワークライフバランス ～仕事と生活の調和～ 石川県では、職員の一層のワークライフバランスの推進に取り組んでいます！

主な休暇等の制度	男性	女性
結婚休暇	<input type="checkbox"/>	<input type="checkbox"/>
産前産後休暇	<input type="checkbox"/>	<input type="checkbox"/>
産前6週間(多胎妊娠の場合は14週間)産後8週間		
出産補助休暇	<input type="checkbox"/>	<input type="checkbox"/>
妻の出産のための入院等の日から、出産後2週間の間で3日		
育児時間	<input type="checkbox"/>	<input type="checkbox"/>
子が1歳9月までに達するまで、1日2回 各45分以内		
育児参加休暇	<input type="checkbox"/>	<input type="checkbox"/>
妻の出産予定日の8週間(多胎妊娠の場合は14週間)前の日から、当該出産の日後8週間の間で日		
育児休業	<input type="checkbox"/>	<input type="checkbox"/>
子が3歳に達するまで		
育児部分休業	<input type="checkbox"/>	<input type="checkbox"/>
子が小学校就学の始期に達するまで、勤務時間の始期又は終わりにあて1日2時間		
育児短時間勤務	<input type="checkbox"/>	<input type="checkbox"/>
子が小学校就学の始期に達するまで、勤務時間の始期又は終わりにあて1日3時間55分、②1日4時間55分、③週8日又は④週2日と1日3時間55分に短縮		
家族の看護休暇	<input type="checkbox"/>	<input type="checkbox"/>
2親等内の親族の看護の必要がある場合、1年に5日(中学校就学の始期に達するまでの子が2人以上的の場合は10日)		
介護休暇	<input type="checkbox"/>	<input type="checkbox"/>
配偶者、父母、子どもなどの介護をする場合、6月(3回まで分割可能)		
介護時間	<input type="checkbox"/>	<input type="checkbox"/>
配偶者、父母、子どもなどの介護をする場合、勤務時間の始め又は終わりにあて1日2時間(連続する3年の期間内)		
早出遅出勤務	<input type="checkbox"/>	<input type="checkbox"/>
育児又は介護を行う職員 C勤務:8:00～16:45 D勤務:9:30～18:15 など		

よくあるご質問

- Q 令和4年に実施される試験の種類は、昨年と同じですか？
A 試験を実施する職種は選抜による人員状況などにより、年度によって異なる場合があります。試験を実施する職種、採用予定人員数等については、各試験の公告に試験案内や石川県職員採用ポータルサイトで確認してください。
- Q 複数の職種を重複して受験できますか？
A 例えは、大学卒業程度と警察官A試験との併願などは、それぞれの受験資格が満たされている試験日が重ならない限り可能です。しかし、大学卒業程度試験の行政と総合土木のように同じ試験の中で複数の職種の受験は不可能ですから、どれか1つでの職種の受験となります。
- Q 試験に合格すると必ず採用されるのですか？
A 最近では、本人が辞退する場合や一部の手続きに必要な資格・免許が取得できない場合、公務員としての適性を欠く行為があった場合などを除き、全員が採用されていますが、採用が保障されるものではありません。なお、採用時期は原則として令和5年4月1日以降となります。
- Q 採用後の配属先、異動はどうなるのですか？
A 採用する任命権者によって異なります。任命権者が、知事部局の場合は本庁各課又は先発部局など、教育委員会の場合は教育委員会事務局各課又は高等学校など、警察本部の場合は警察本部各課又は警察署などに配属されます。その後は本人の適性や希望などを考慮しながら適量3～4年程度のサイクルで異動します。なお、本庁と先発機関、知事部局と各行政委員会事務局などの人事交流も行われています。

このほかの質問については、石川県職員採用ポータルサイトでご覧いただけます。

採用試験のご案内 申込みから採用までの流れ

