

2024年12月の疾患別保健所別報告数

このファイルをご覧の方に

このファイルは、県内の指定医療機関から届出のあった月単位の定点把握対象疾患[※]の発生動向について、次の3つの項目に分けて集計してあります。

■ 感染症発生動向調査(月報)の保健所別発生状況……p. 1

- 県内及び保健所管内の疾患別患者数について、前月等と比較集計した表です。

■ 疾患別の患者発生状況……p. 2～6

- 5ヵ月連続して患者発生数が0となった場合、当疾患のページは省略します。
※ 平年：過去10年間の平均値のことを指します。

■ 疾患別・年齢階級別患者報告数……p. 7

- 県内の疾患別患者数を年齢階級別に集計した表です。

※ 月単位の定点把握対象疾患

種 別	性感染症定点	基幹定点
定点数 (医療機関)	10	5
	(産婦人科・産科若しくは婦人科・泌尿器科又は皮膚科を標榜する医療機関)	(患者を300人以上収容する病院で小児科医療と内科医療を提供しているもの)
対象感染症	性器クラミジア感染症 性器ヘルペスウイルス感染症 尖圭コンジローマ 淋菌感染症	メチシリン耐性黄色ブドウ球菌感染症 ペニシリン耐性肺炎球菌感染症 薬剤耐性緑膿菌感染症

感 染 症 発 生 動 向 調 査 (月 報) の 保 健 所 別 発 生 状 況

	調 査 対 象 期 間			定 点 当 り		南加賀 定 点 2	石 川 中 央		能登中部 定 点 2	能登北部 定 点 1	備 考
	前 月 11月	今 月 12月	増 減	前年同月	今月 (12月)		金 沢 市 定 点 3	石 川 中 央 定 点 2			
1 性器クラミジア感染症	41	45	4	4.3	4.5	↑	↑	→	↓		新: 今月新たに報告あり
2 性器ヘルペスウイルス感染症	11	14	3	1.0	1.4	↑	↑	→			
3 尖圭コンジローマ	8	9	1	1.2	0.9	↑	↓	→			
4 淋菌感染症	7	9	2	1.2	0.9		→	↑	新		
矢印: 前月に引き続き報告あり ↑ 増加 ↓ 減少 → 同数											▽: 前月報告あり、今月報告なし
						南加賀 定 点 1	金 沢 市 定 点 1	石 川 中 央 定 点 1	能登中部 定 点 1	能登北部 定 点 1	
5 メチシリン耐性黄色ブドウ球菌感染症	21	10	△11	3.3	2.0	↓	↓	▽	↑	▽	
6 ペニシリン耐性肺炎球菌感染症	—	—	—	—	—						
7 薬剤耐性緑膿菌感染症	—	—	—	—	—						
合 計	88	87	△1								

※ 本月報は情報提供時の速報値であり、今後調査などの結果に応じて、若干の変更が生じる場合があります。

石川県感染症情報センター

性器クラミジア感染症

2024年 8月~12月

上段: 定点からの患者報告数
下段: 定点あたりの患者数

	8月	9月	10月	11月	12月
石川県	45 4.50	40 4.00	44 4.40	41 4.10	45 4.50
金沢市	36 12.00	29 9.67	37 12.33	34 11.33	38 12.67
南加賀	1 0.50	3 1.50	1 0.50	1 0.50	2 1.00
石川中央	7 3.50	5 2.50	5 2.50	4 2.00	4 2.00
能登中部	0 0.00	3 1.50	1 0.50	2 1.00	1 0.50
能登北部	1 1.00	0 0.00	0 0.00	0 0.00	0 0.00

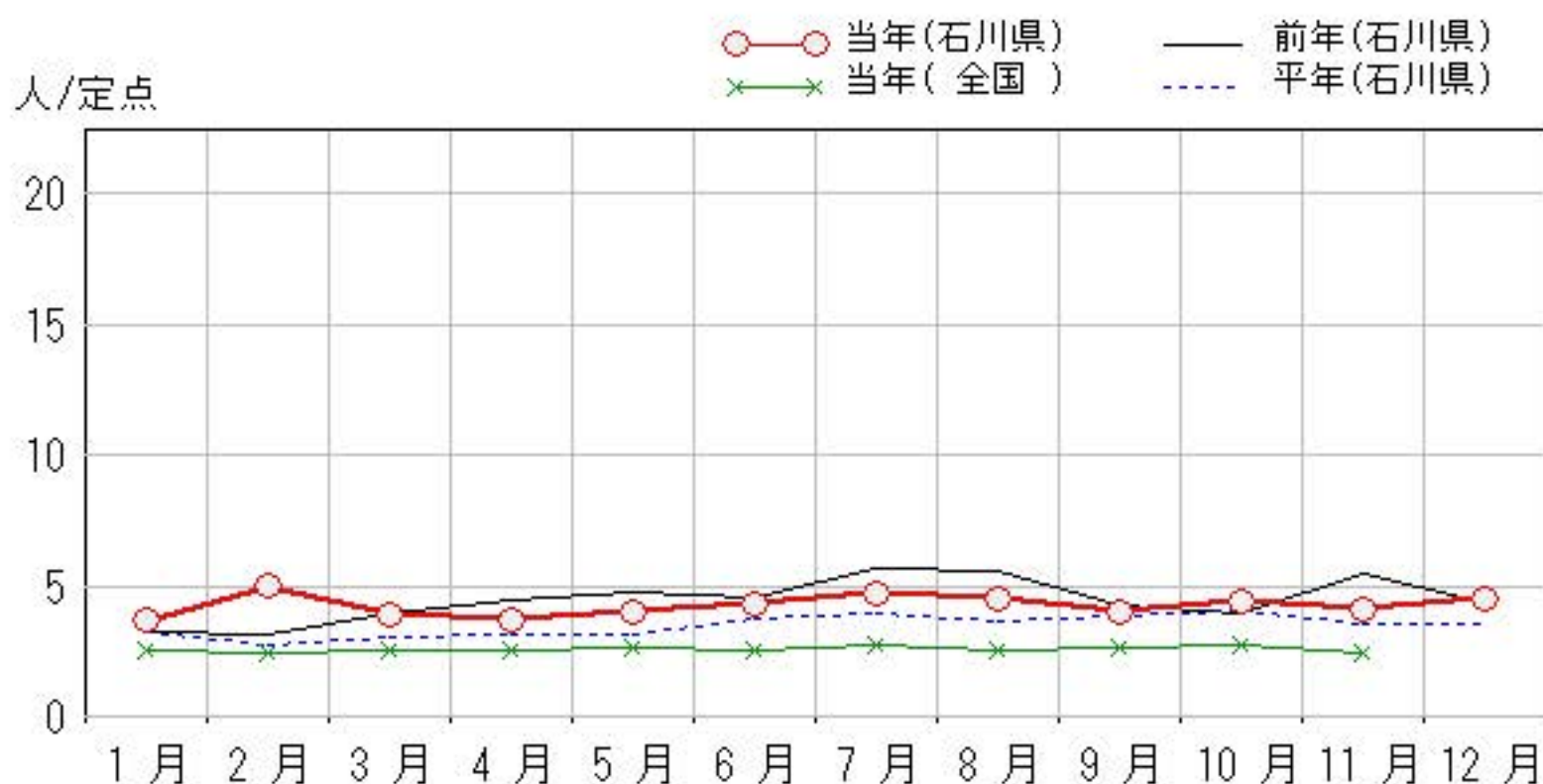
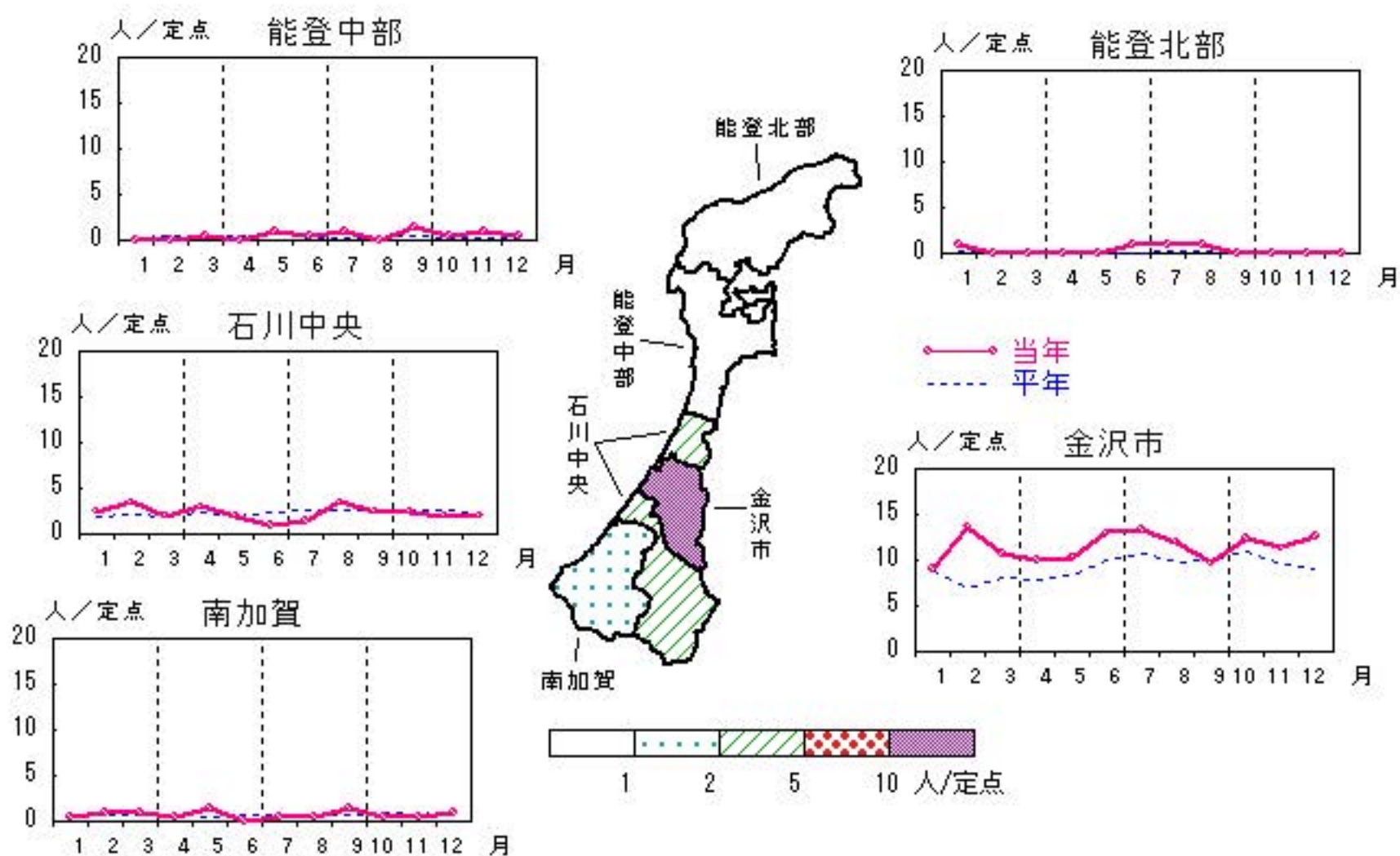

性器ヘルペスウイルス感染症

2024年 8月~12月

上段:定点からの患者報告数
下段:定点あたりの患者数

	8月	9月	10月	11月	12月
石川県	9 0.90	13 1.30	17 1.70	11 1.10	14 1.40
金沢市	4 1.33	5 1.67	10 3.33	5 1.67	7 2.33
南加賀	4 2.00	7 3.50	5 2.50	5 2.50	6 3.00
石川中央	0 0.00	1 0.50	1 0.50	1 0.50	1 0.50
能登中部	1 0.50	0 0.00	1 0.50	0 0.00	0 0.00
能登北部	0 0.00	0 0.00	0 0.00	0 0.00	0 0.00

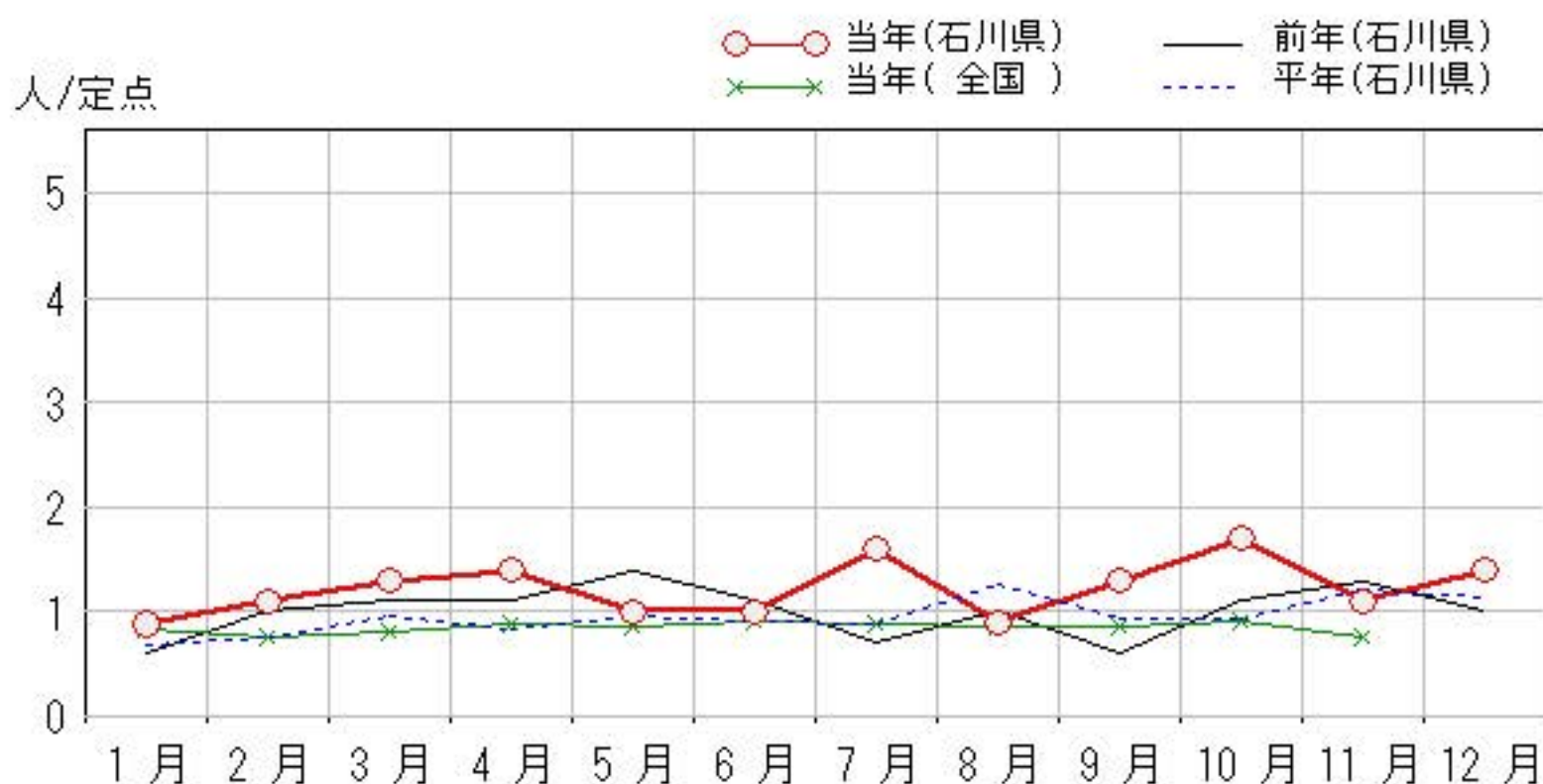
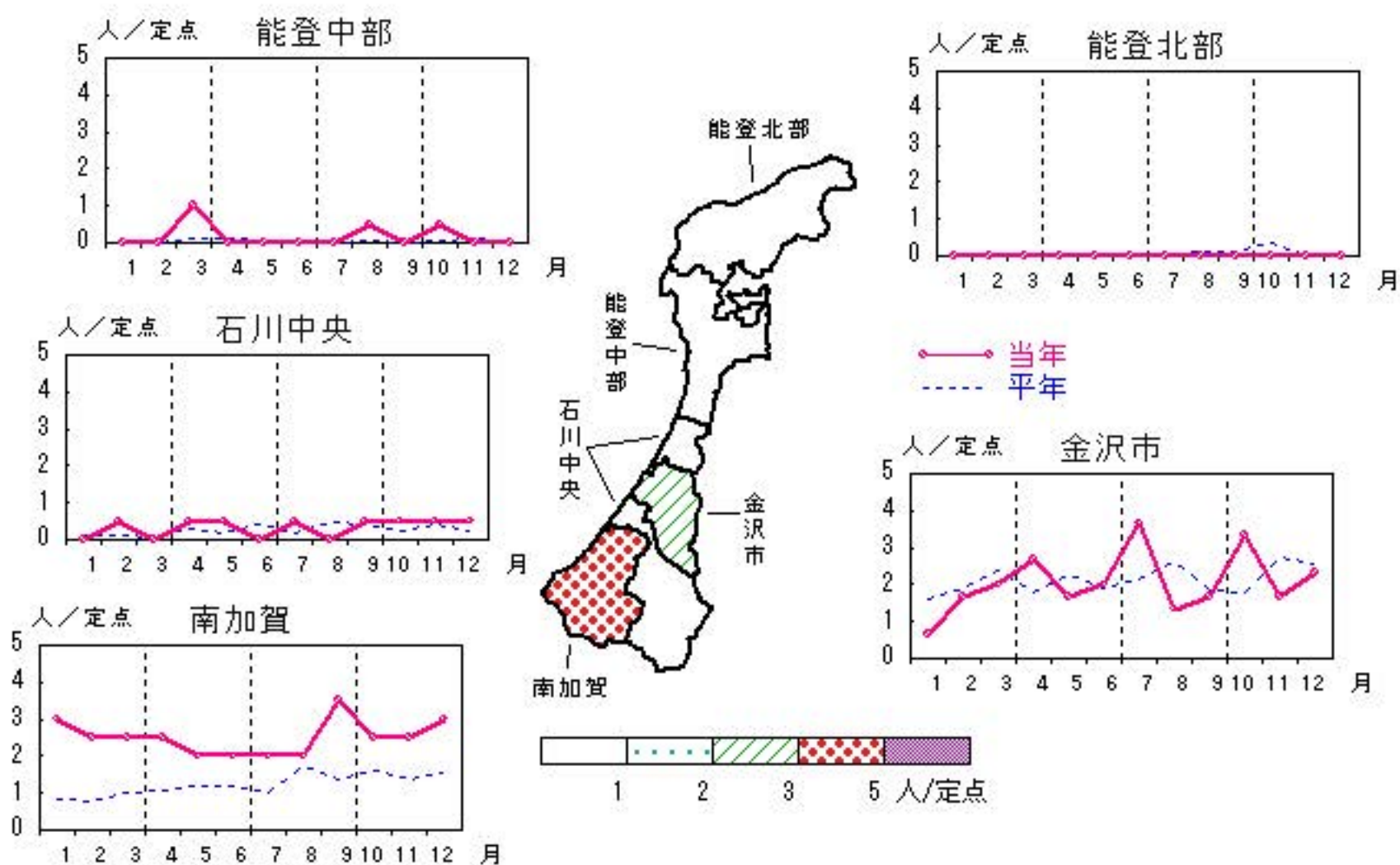

尖圭コンジローマ

2024年 8月~12月

上段: 定点からの患者報告数
下段: 定点あたりの患者数

	8月	9月	10月	11月	12月
石川県	8 0.80	8 0.80	8 0.80	8 0.80	9 0.90
金沢市	5 1.67	5 1.67	4 1.33	3 1.00	2 0.67
南加賀	2 1.00	2 1.00	2 1.00	3 1.50	5 2.50
石川中央	1 0.50	1 0.50	2 1.00	2 1.00	2 1.00
能登中部	0 0.00	0 0.00	0 0.00	0 0.00	0 0.00
能登北部	0 0.00	0 0.00	0 0.00	0 0.00	0 0.00

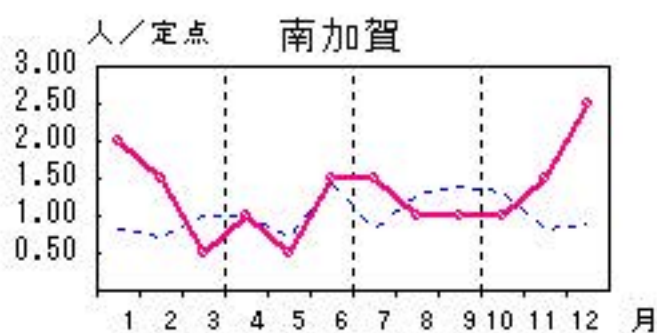
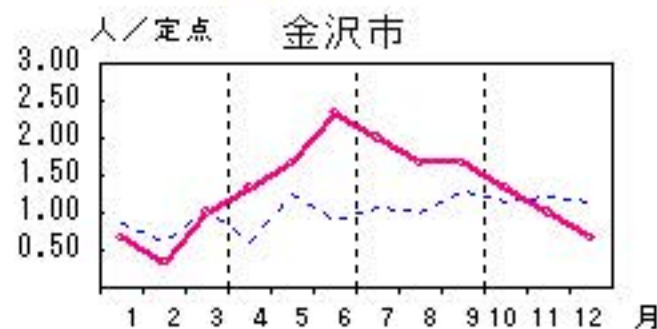
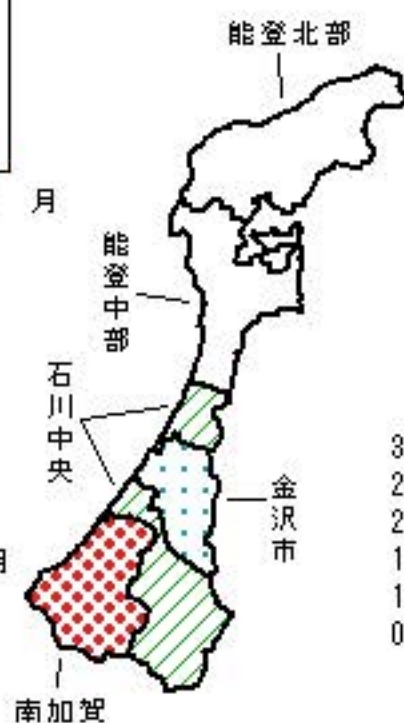
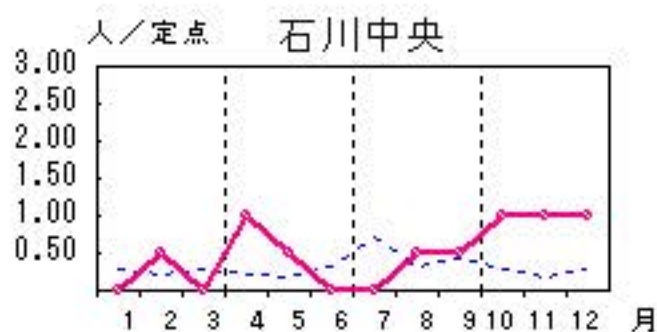

人/定点

○ 当年(石川県) — 前年(石川県)
× 当年(全国) - - - 平年(石川県)

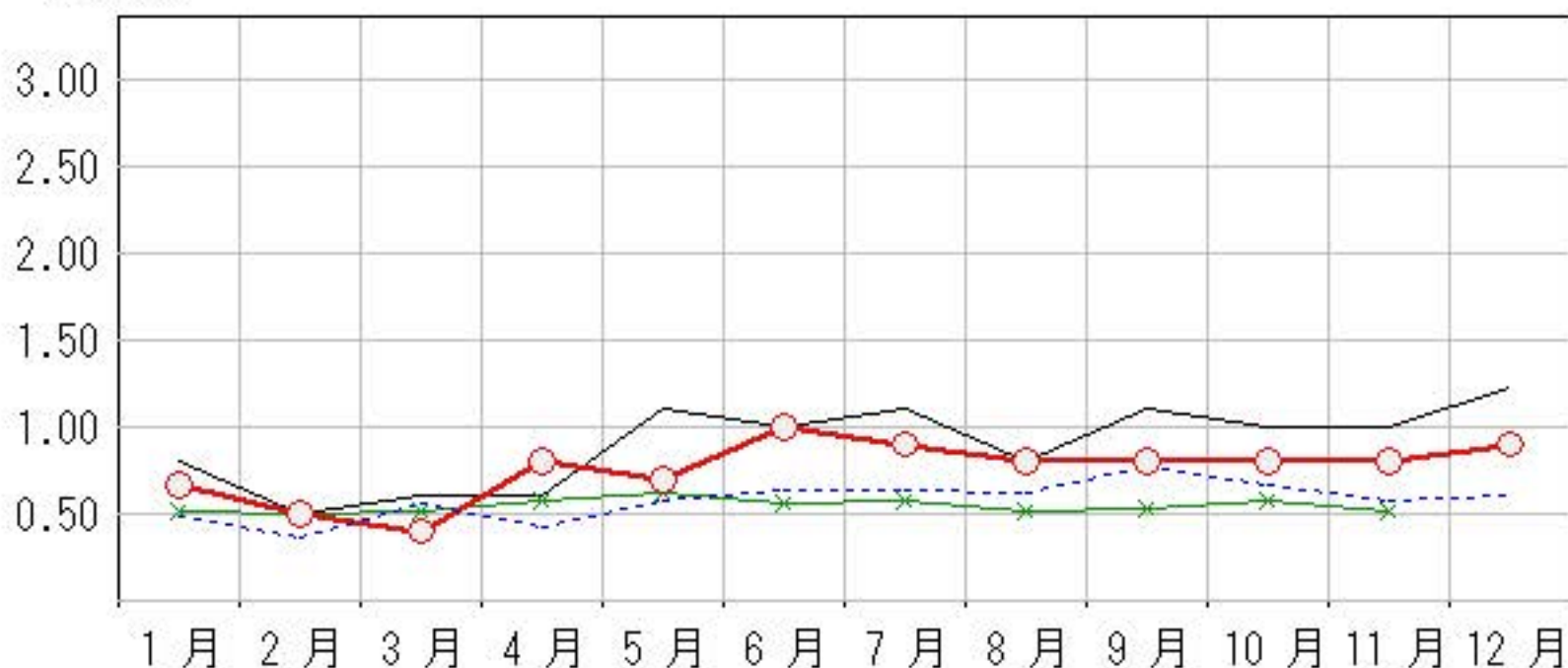

淋菌感染症

2024年 8月～12月

上段: 定点からの患者報告数
下段: 定点あたりの患者数

	8月	9月	10月	11月	12月
石川県	15 1.50	4 0.40	12 1.20	7 0.70	9 0.90
金沢市	13 4.33	2 0.67	8 2.67	6 2.00	6 2.00
南加賀	0 0.00	1 0.50	1 0.50	0 0.00	0 0.00
石川中央	2 1.00	1 0.50	3 1.50	1 0.50	2 1.00
能登中部	0 0.00	0 0.00	0 0.00	0 0.00	1 0.50
能登北部	0 0.00	0 0.00	0 0.00	0 0.00	0 0.00

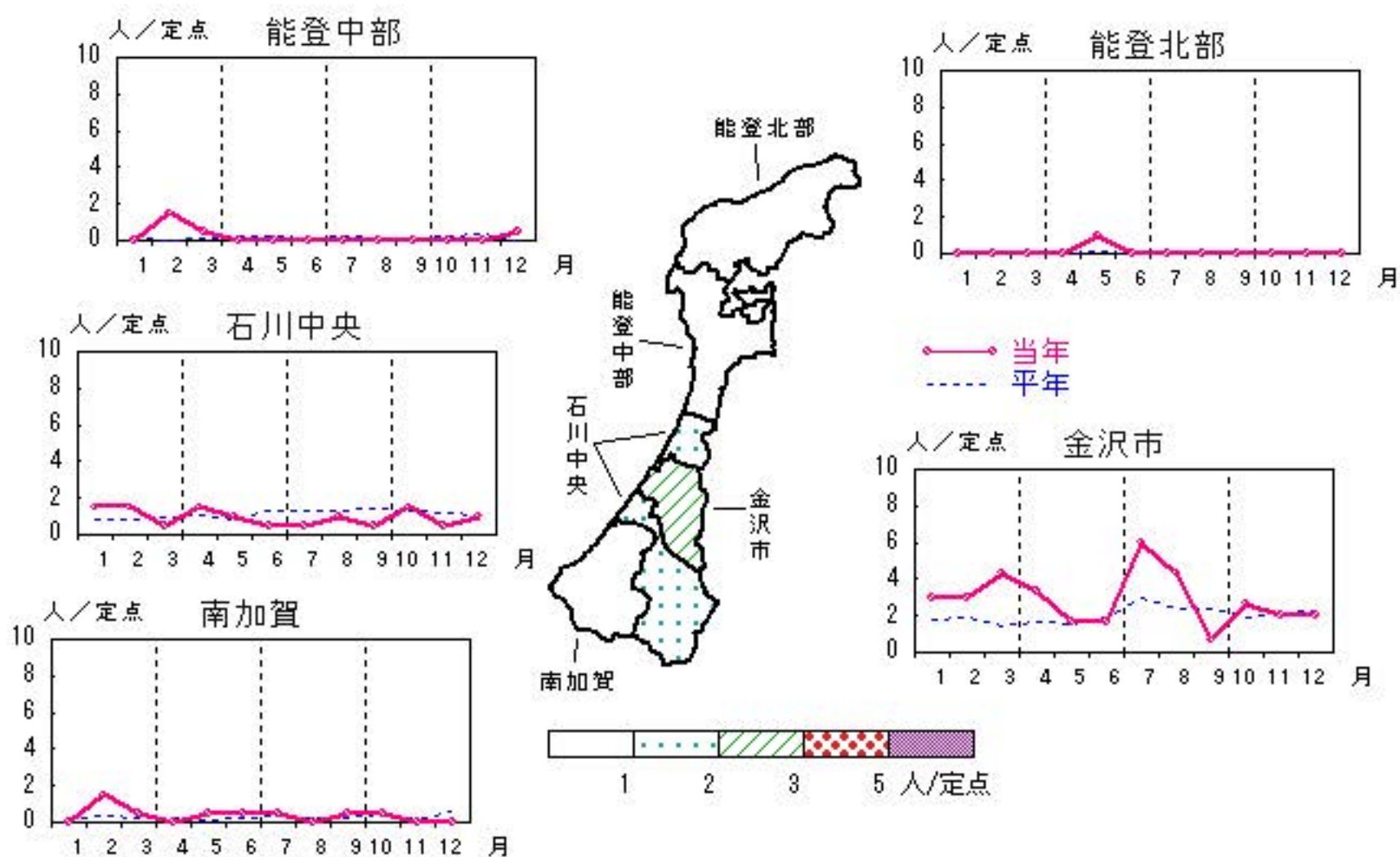

○ 当年(石川県) — 前年(石川県)
× 当年(全国) - - - 平年(石川県)

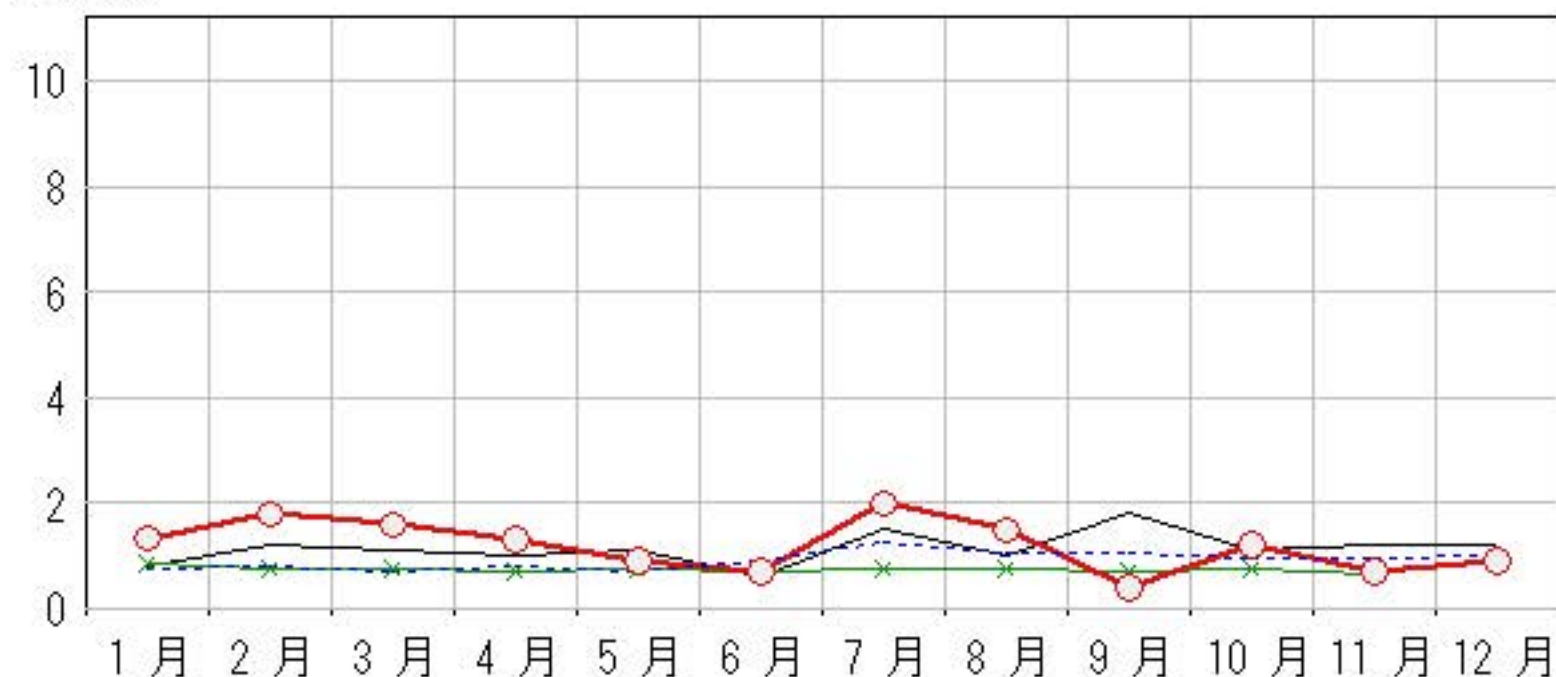

メチシリン耐性黄色ブドウ球菌感染症

2024年 8月~12月

上段: 定点からの患者報告数
下段: 定点あたりの患者数

	8月	9月	10月	11月	12月
石川県	16 3.20	17 3.40	28 5.60	21 4.20	10 2.00
金沢市	1 1.00	4 4.00	5 5.00	4 4.00	1 1.00
南加賀	8 8.00	8 8.00	12 12.00	8 8.00	7 7.00
石川中央	5 5.00	5 5.00	7 7.00	7 7.00	0 0.00
能登中部	1 1.00	0 0.00	3 3.00	1 1.00	2 2.00
能登北部	1 1.00	0 0.00	1 1.00	1 1.00	0 0.00

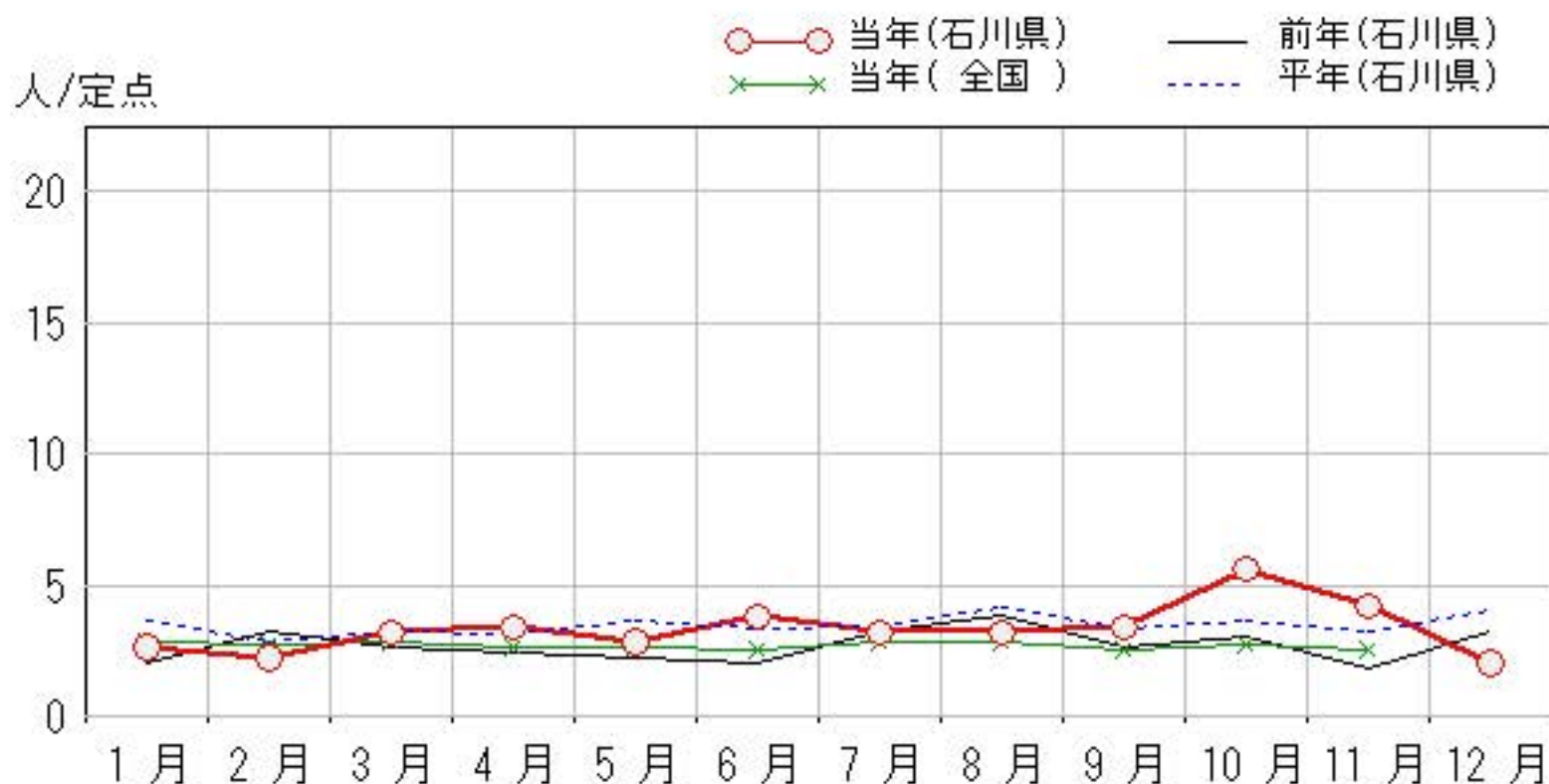
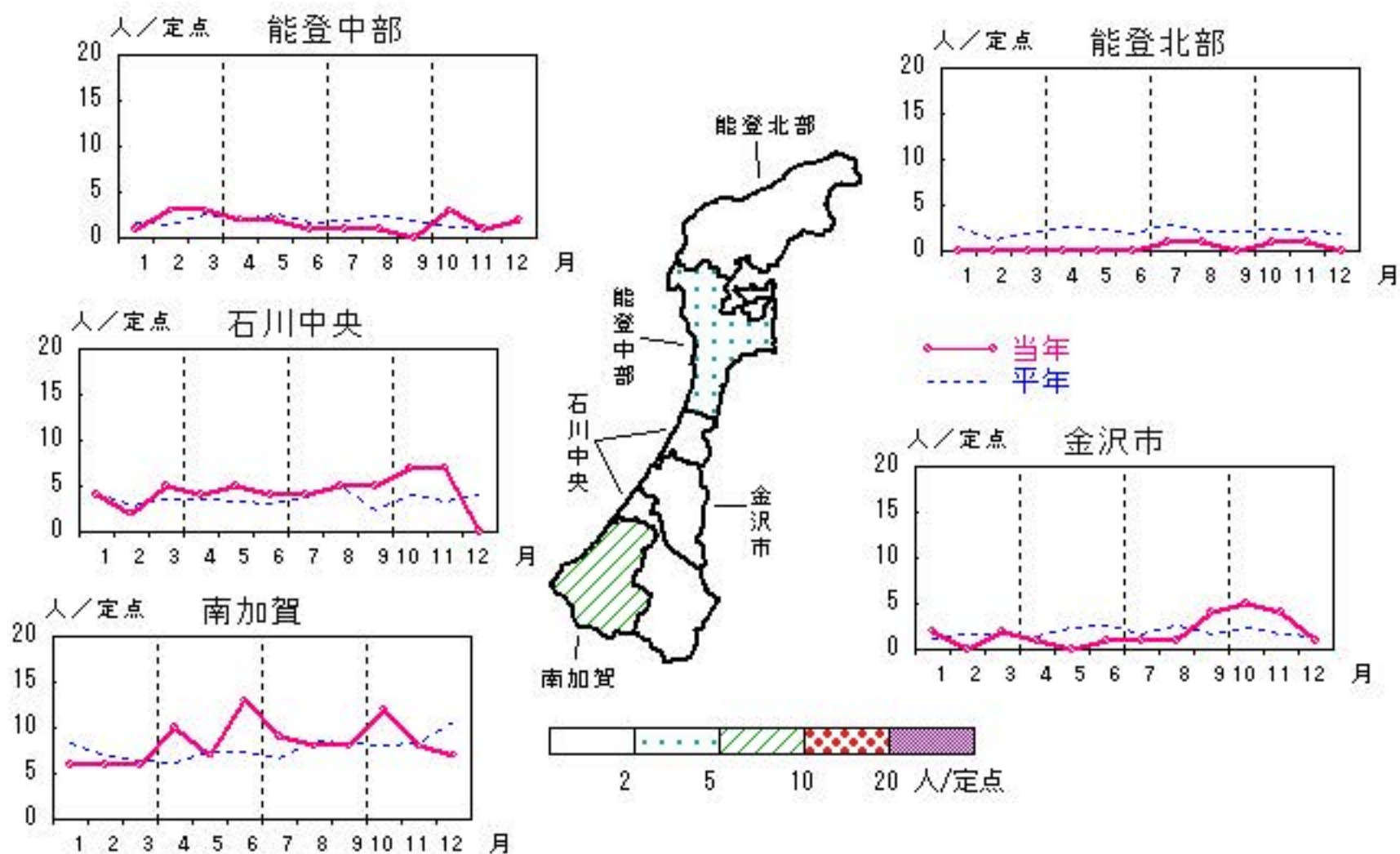

疾患別・年齢階級別患者報告数

2024年 12月(石川県)

	性器クラミジア感染症	性器ヘルペスウイルス感染症	尖圭コンジローマ	淋菌感染症	ブドウ球菌耐性黄色メチシリン感染症	球菌感染症	ペニシリン耐性肺炎	薬剤耐性緑膿菌感染症
計	45	14	9	9	10			
0歳								
1歳～4歳								
5歳～9歳								
10歳～14歳								
15歳～19歳	1			1				
20歳～24歳	11		1	1				
25歳～29歳	10	1	1	1	1			
30歳～34歳	7	2	2	1				
35歳～39歳	3	1		1				
40歳～44歳	4	3	1	2				
45歳～49歳	4	1	1					
50歳～54歳	2		1	1	1			
55歳～59歳	1	3	1	1	1			
60歳～64歳	1	1						
65歳～69歳	1	1					2	
70歳以上		1	1					5

石川県感染症情報センター