

2024年9月の疾患別保健所別報告数

このファイルをご覧の方に

このファイルは、県内の指定医療機関から届出のあった月単位の定点把握対象疾患[※]の発生動向について、次の3つの項目に分けて集計してあります。

■ 感染症発生動向調査(月報)の保健所別発生状況……p. 1

- 県内及び保健所管内の疾患別患者数について、前月等と比較集計した表です。

■ 疾患別の患者発生状況……p. 2～6

- 5ヵ月連続して患者発生数が0となった場合、当疾患のページは省略します。
※ 平年：過去10年間の平均値のことを指します。

■ 疾患別・年齢階級別患者報告数……p. 7

- 県内の疾患別患者数を年齢階級別に集計した表です。

※ 月単位の定点把握対象疾患

種 別	性感染症定点	基幹定点
定点数 (医療機関)	10	5
	(産婦人科・産科若しくは婦人科・泌尿器科又は皮膚科を標榜する医療機関)	(患者を300人以上収容する病院で小児科医療と内科医療を提供しているもの)
対象感染症	性器クラミジア感染症 性器ヘルペスウイルス感染症 尖圭コンジローマ 淋菌感染症	メチシリン耐性黄色ブドウ球菌感染症 ペニシリン耐性肺炎球菌感染症 薬剤耐性緑膿菌感染症

感 染 症 発 生 動 向 調 査 (月 報) の 保 健 所 別 発 生 状 況

	調 査 対 象 期 間			定 点 当 り		南加賀 定 点 2	石 川 中 央		能登中部 定 点 2	能登北部 定 点 1	備 考	
	前 月 8月	今 月 9月	増 減	前年同月	今月 (9月)		金 沢 市 定 点 3	石川中央 定 点 2				
1	性器クラミジア感染症	45	40	△5	4.2	4.0	↑	↓	↓	新	▽	新: 今月新たに報告あり
2	性器ヘルペスウイルス感染症	9	13	4	0.6	1.3	↑	↑	新	▽		
3	尖圭コンジローマ	8	8	—	1.1	0.8	→	→	→			
4	淋菌感染症	15	4	△11	1.8	0.4	新	↓	↓			
											矢印: 前月に引き続き報告あり ↑ 増加 ↓ 減少 → 同数	
							南加賀 定 点 1	金 沢 市 定 点 1	石川中央 定 点 1	能登中部 定 点 1	能登北部 定 点 1	▽: 前月報告あり、今月報告なし
5	メチシリン耐性黄色ブドウ球菌感染症	16	17	1	2.6	3.4	→	↑	→	▽	▽	
6	ペニシリン耐性肺炎球菌感染症	—	—	—	—	—						
7	薬剤耐性緑膿菌感染症	—	—	—	—	—						
	合 計	93	82	△11								

※ 本 月 報 は 情 報 提 供 時 の 速 報 値 で あり、今 後 調 査 な どの 結 果 に 応 じ て、若 干 の 変 更 が 生 じ る 場 合 が あり ます。

石 川 県 感 染 症 情 報 セ ン タ ー

性器クラミジア感染症

2024年5月～9月

上段:定点からの患者報告数
下段:定点あたりの患者数

	5月	6月	7月	8月	9月
石川県	40 4.00	43 4.30	47 4.70	45 4.50	40 4.00
金沢市	31 10.33	39 13.00	40 13.33	36 12.00	29 9.67
南加賀	3 1.50	0 0.00	1 0.50	1 0.50	3 1.50
石川中央	4 2.00	2 1.00	3 1.50	7 3.50	5 2.50
能登中部	2 1.00	1 0.50	2 1.00	0 0.00	3 1.50
能登北部	0 0.00	1 1.00	1 1.00	1 1.00	0 0.00

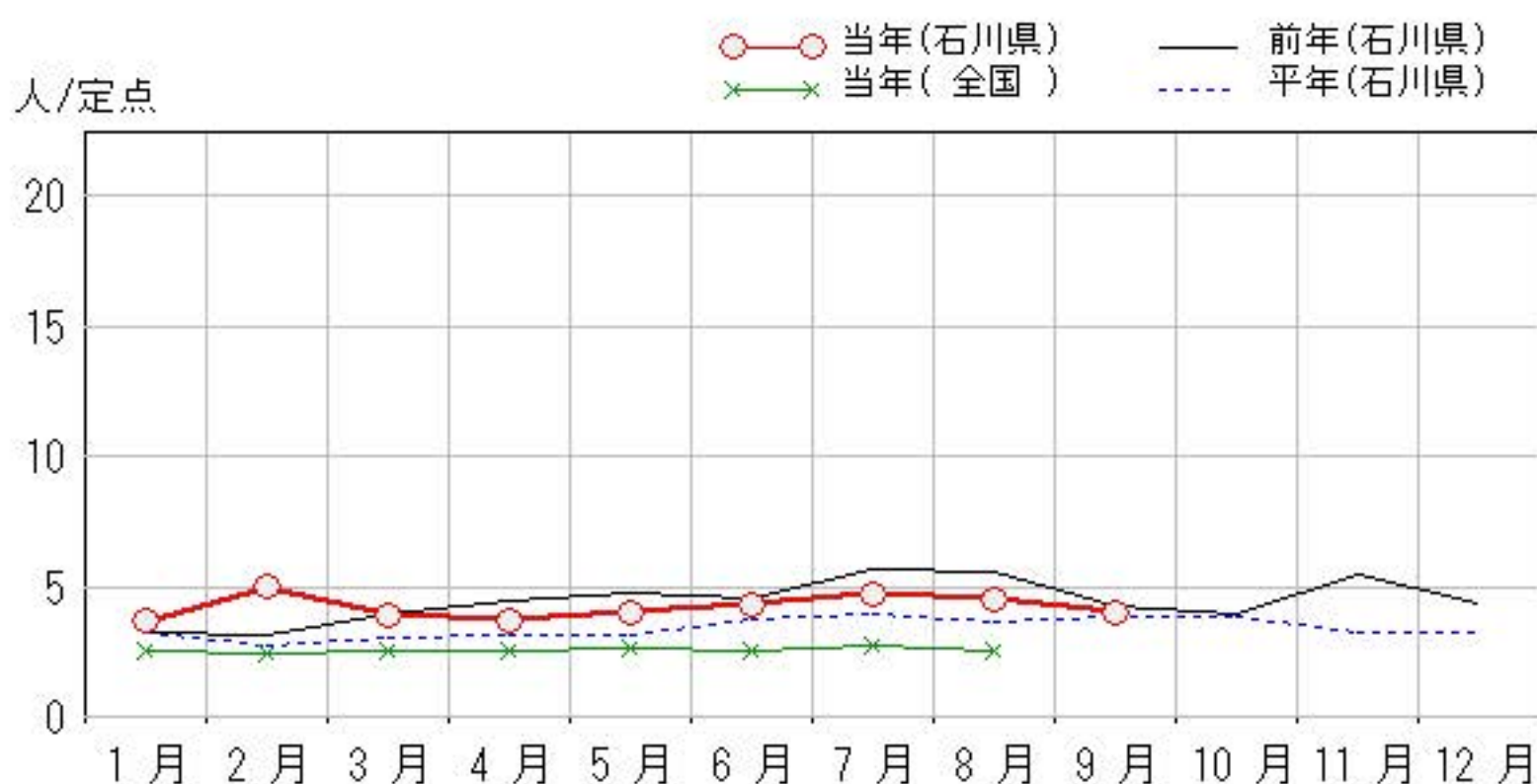
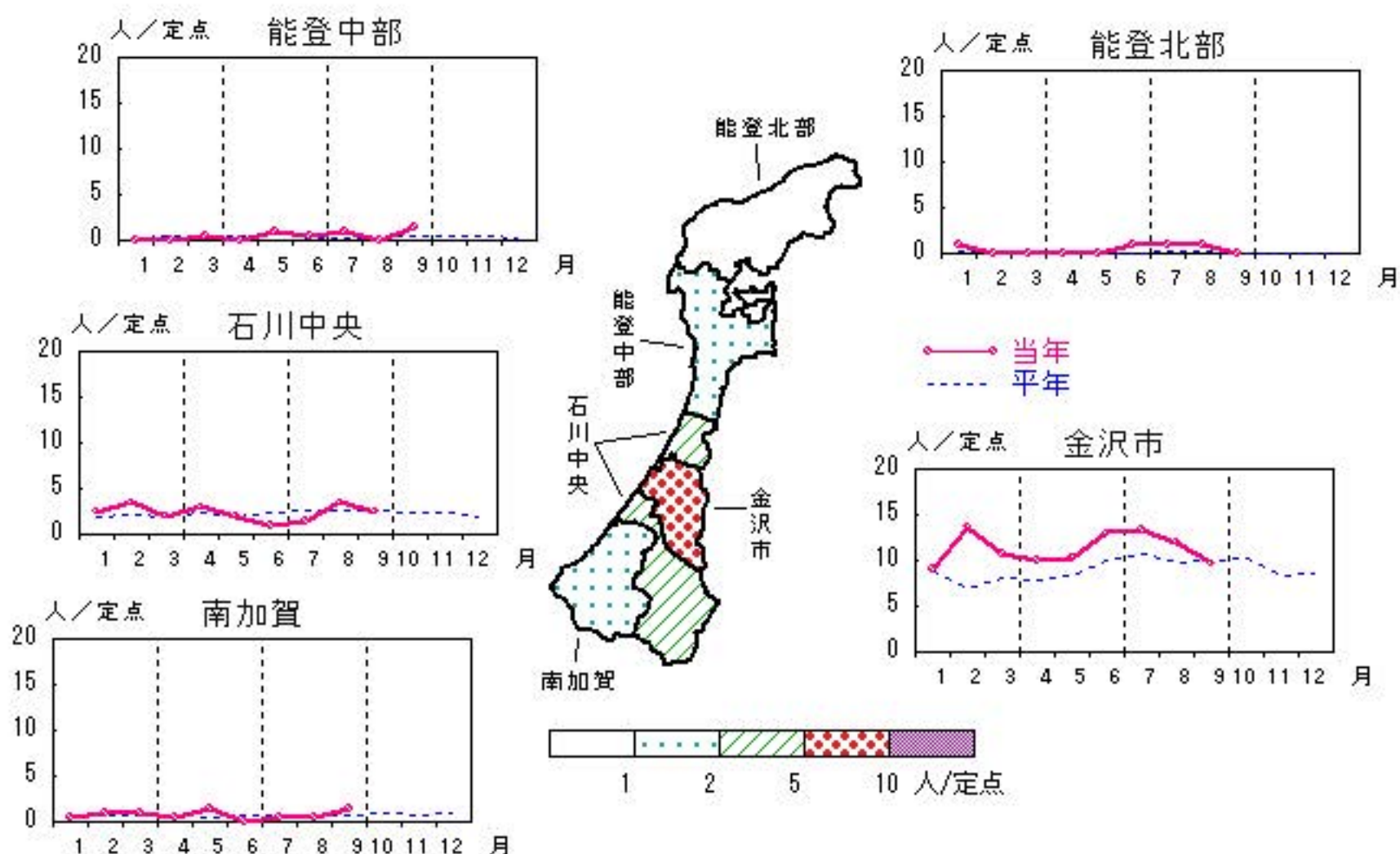

性器ヘルペスウイルス感染症

2024年5月～9月

上段: 定点からの患者報告数
下段: 定点あたりの患者数

	5月	6月	7月	8月	9月
石川県	10 1.00	10 1.00	16 1.60	9 0.90	13 1.30
金沢市	5 1.67	6 2.00	11 3.67	4 1.33	5 1.67
南加賀	4 2.00	4 2.00	4 2.00	4 2.00	7 3.50
石川中央	1 0.50	0 0.00	1 0.50	0 0.00	1 0.50
能登中部	0 0.00	0 0.00	0 0.00	1 0.50	0 0.00
能登北部	0 0.00	0 0.00	0 0.00	0 0.00	0 0.00

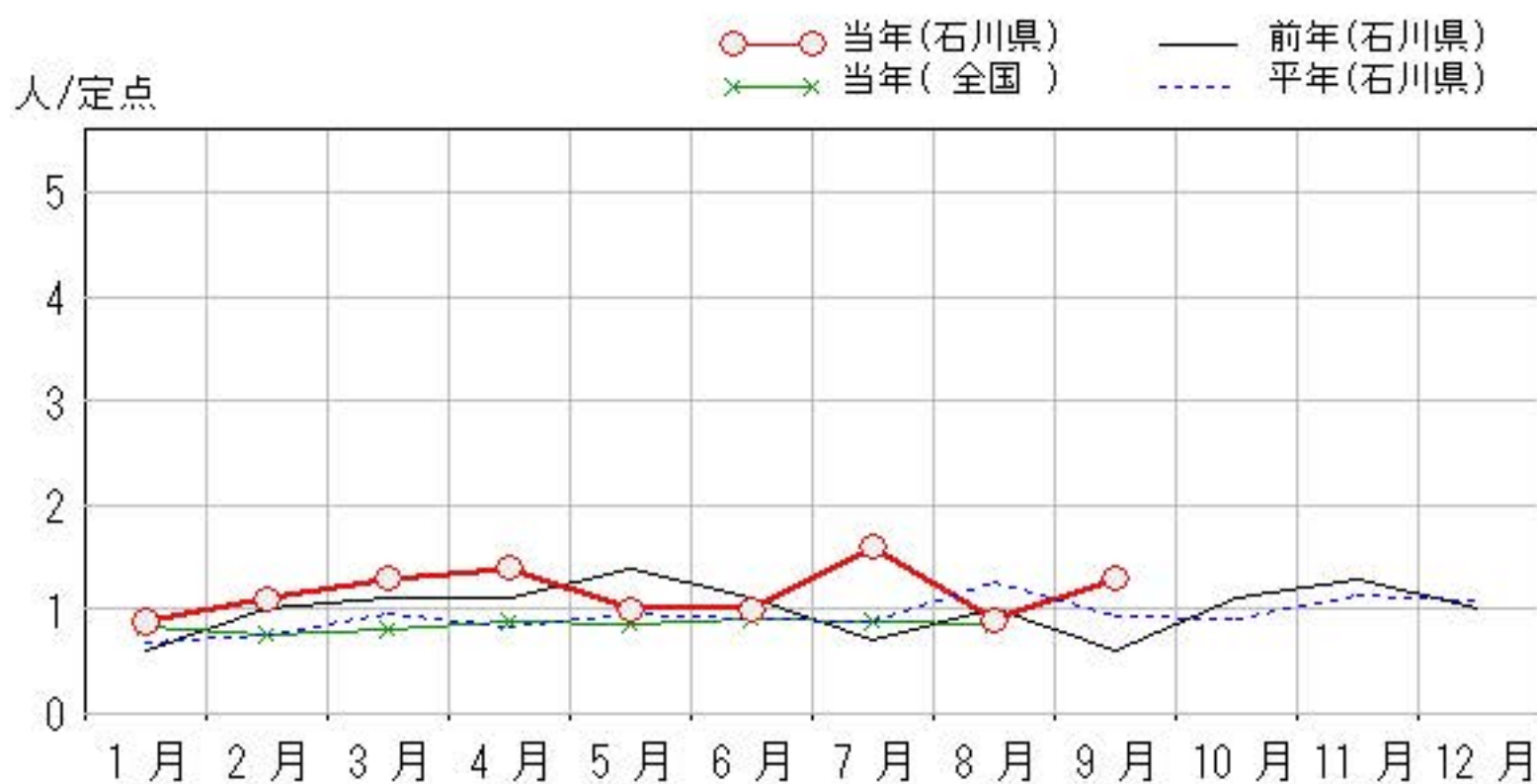
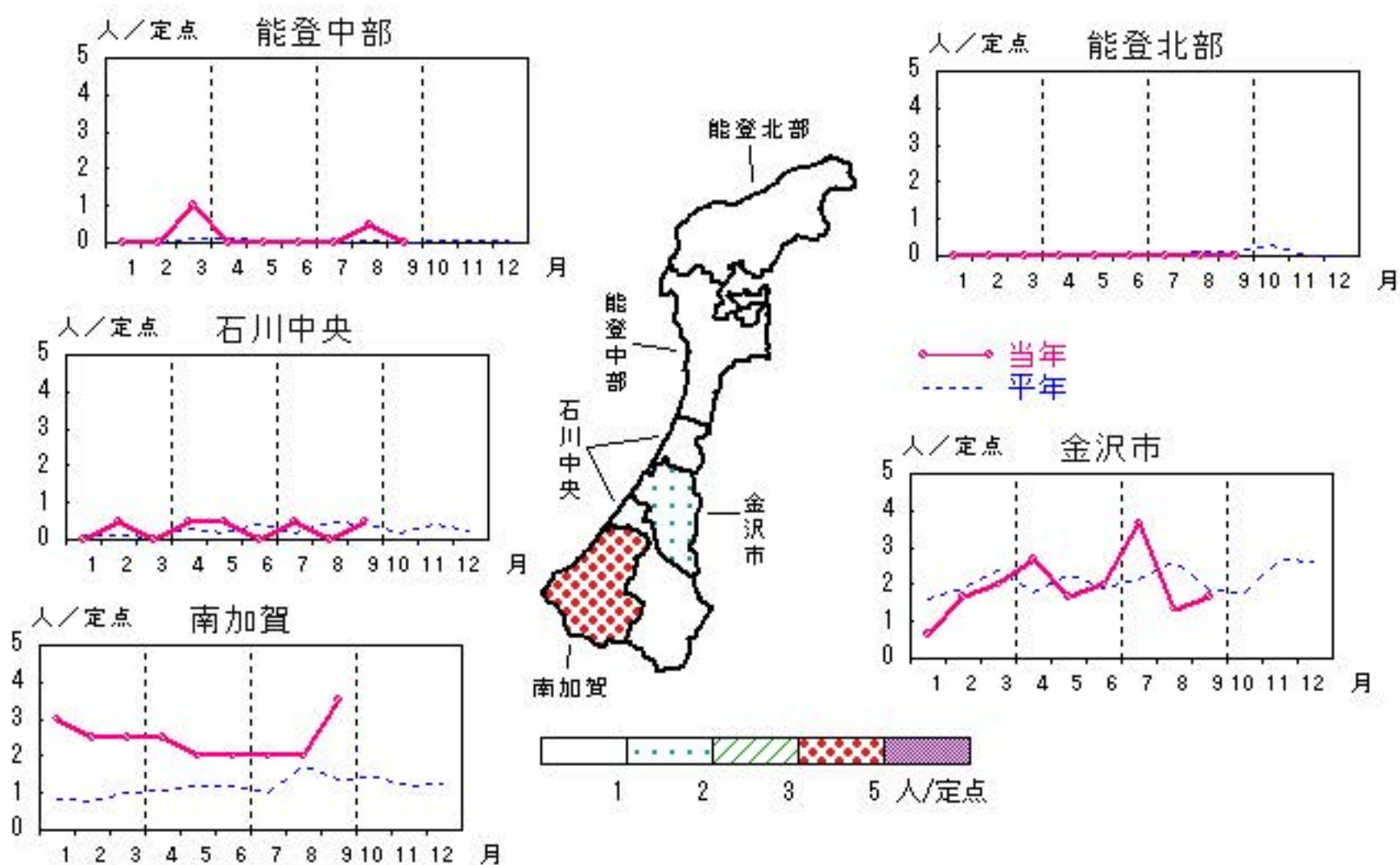

尖圭コンジローマ

2024年5月～9月

上段: 定点からの患者報告数
下段: 定点あたりの患者数

	5月	6月	7月	8月	9月
石川県	7 0.70	10 1.00	9 0.90	8 0.80	8 0.80
金沢市	5 1.67	7 2.33	6 2.00	5 1.67	5 1.67
南加賀	1 0.50	3 1.50	3 1.50	2 1.00	2 1.00
石川中央	1 0.50	0 0.00	0 0.00	1 0.50	1 0.50
能登中部	0 0.00	0 0.00	0 0.00	0 0.00	0 0.00
能登北部	0 0.00	0 0.00	0 0.00	0 0.00	0 0.00

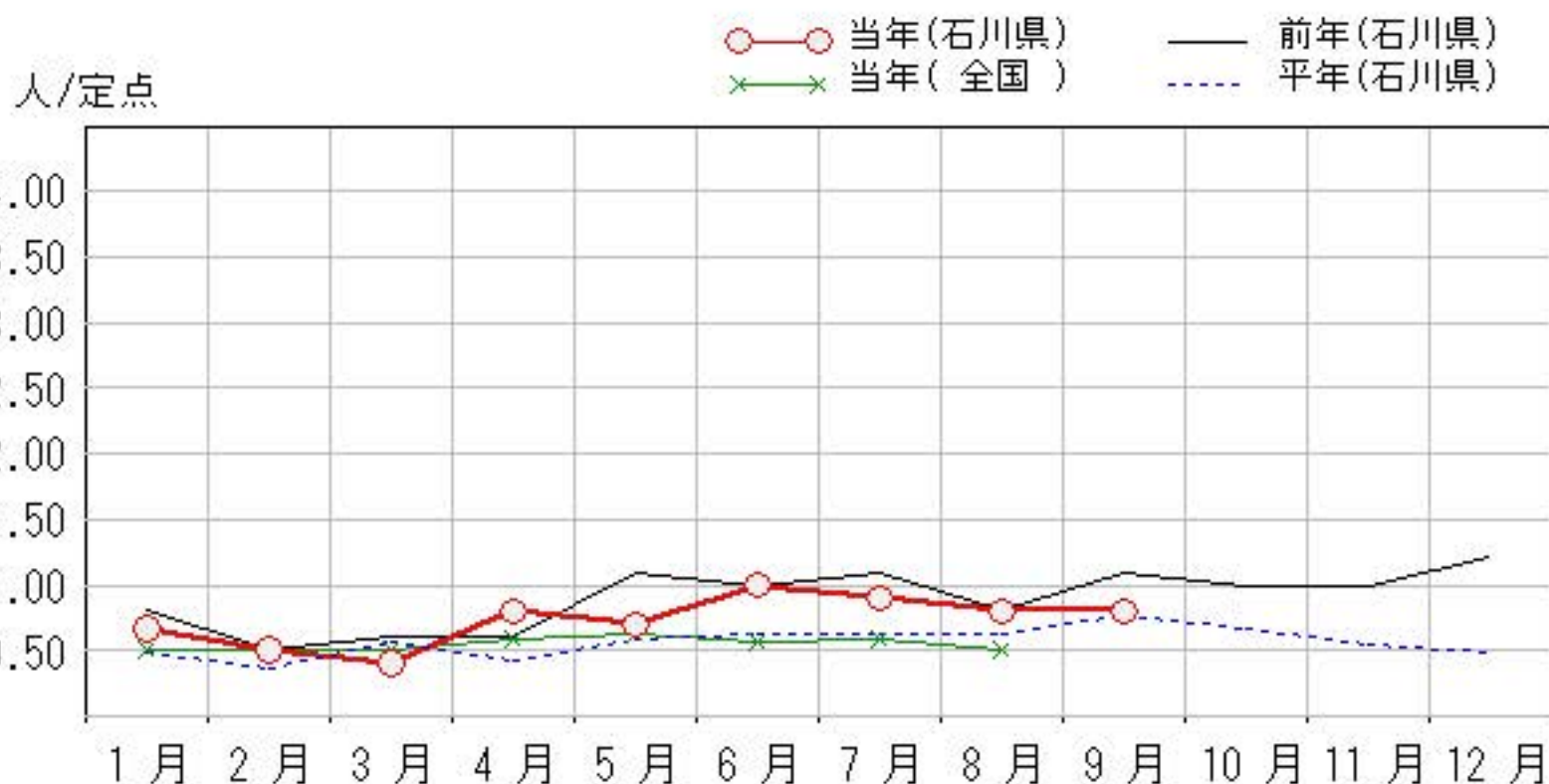
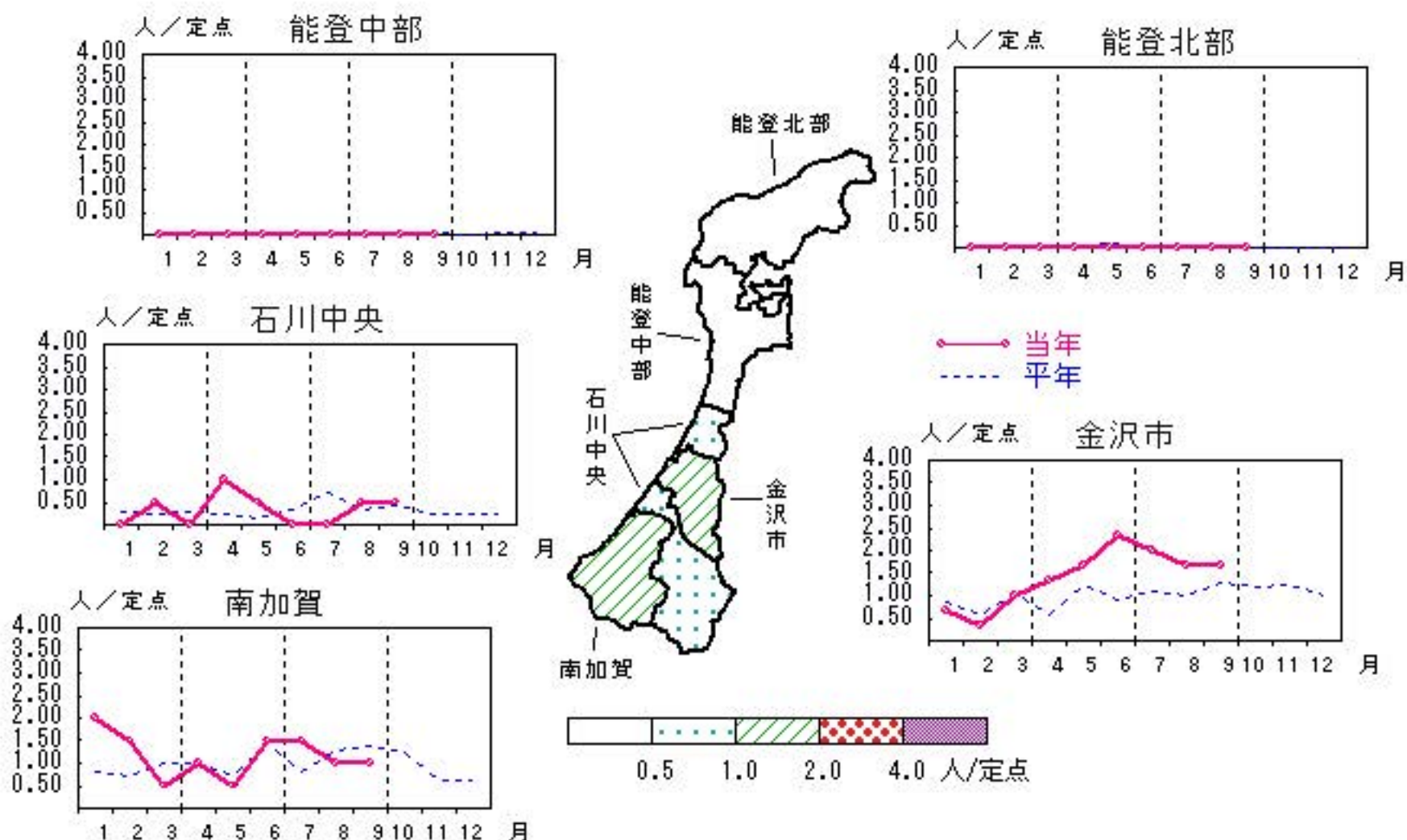

淋菌感染症

2024年5月～9月

上段:定点からの患者報告数
下段:定点あたりの患者数

	5月	6月	7月	8月	9月
石川県	9 0.90	7 0.70	20 2.00	15 1.50	4 0.40
金沢市	5 1.67	5 1.67	18 6.00	13 4.33	2 0.67
南加賀	1 0.50	1 0.50	1 0.50	0 0.00	1 0.50
石川中央	2 1.00	1 0.50	1 0.50	2 1.00	1 0.50
能登中部	0 0.00	0 0.00	0 0.00	0 0.00	0 0.00
能登北部	1 1.00	0 0.00	0 0.00	0 0.00	0 0.00

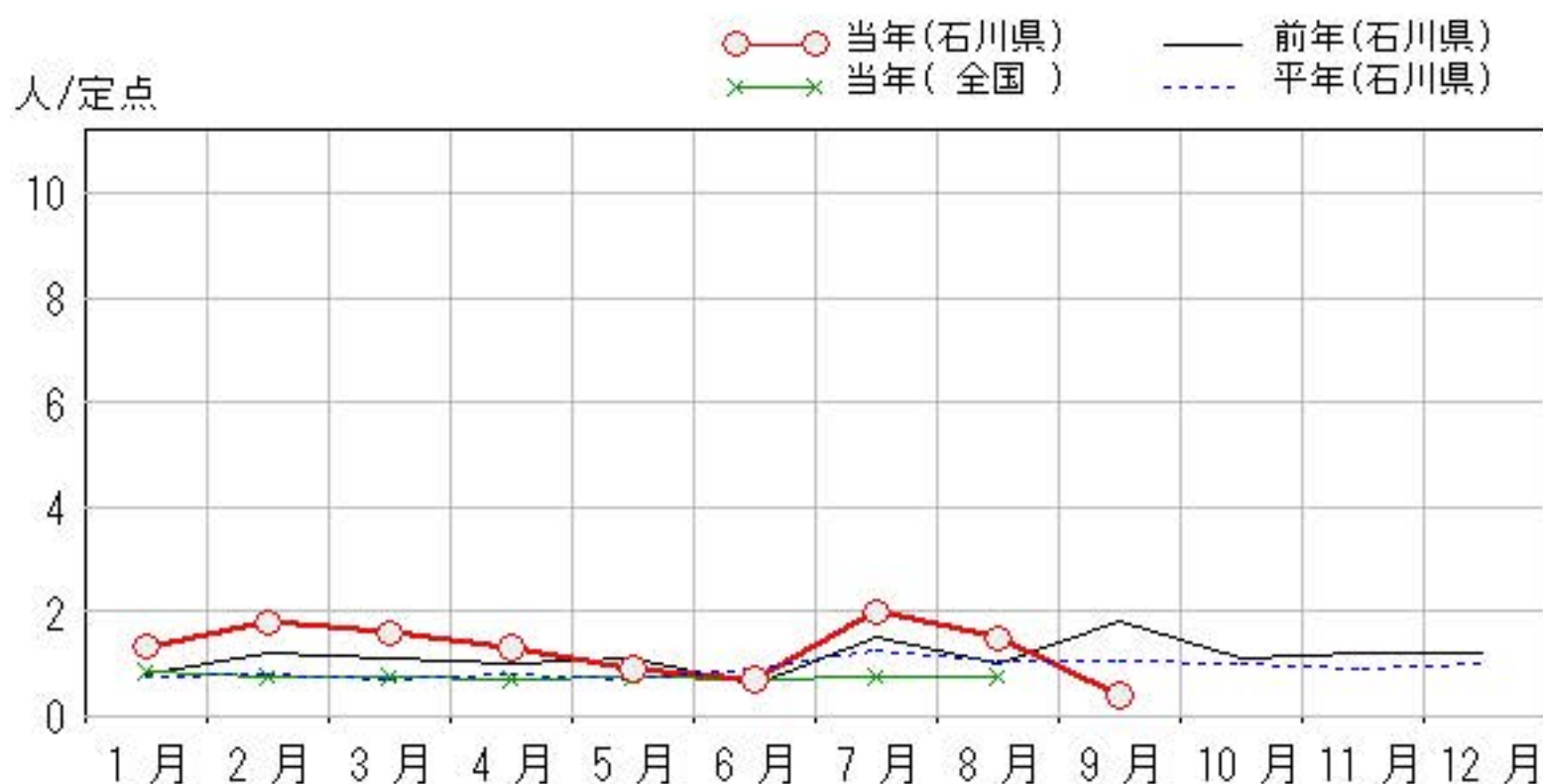
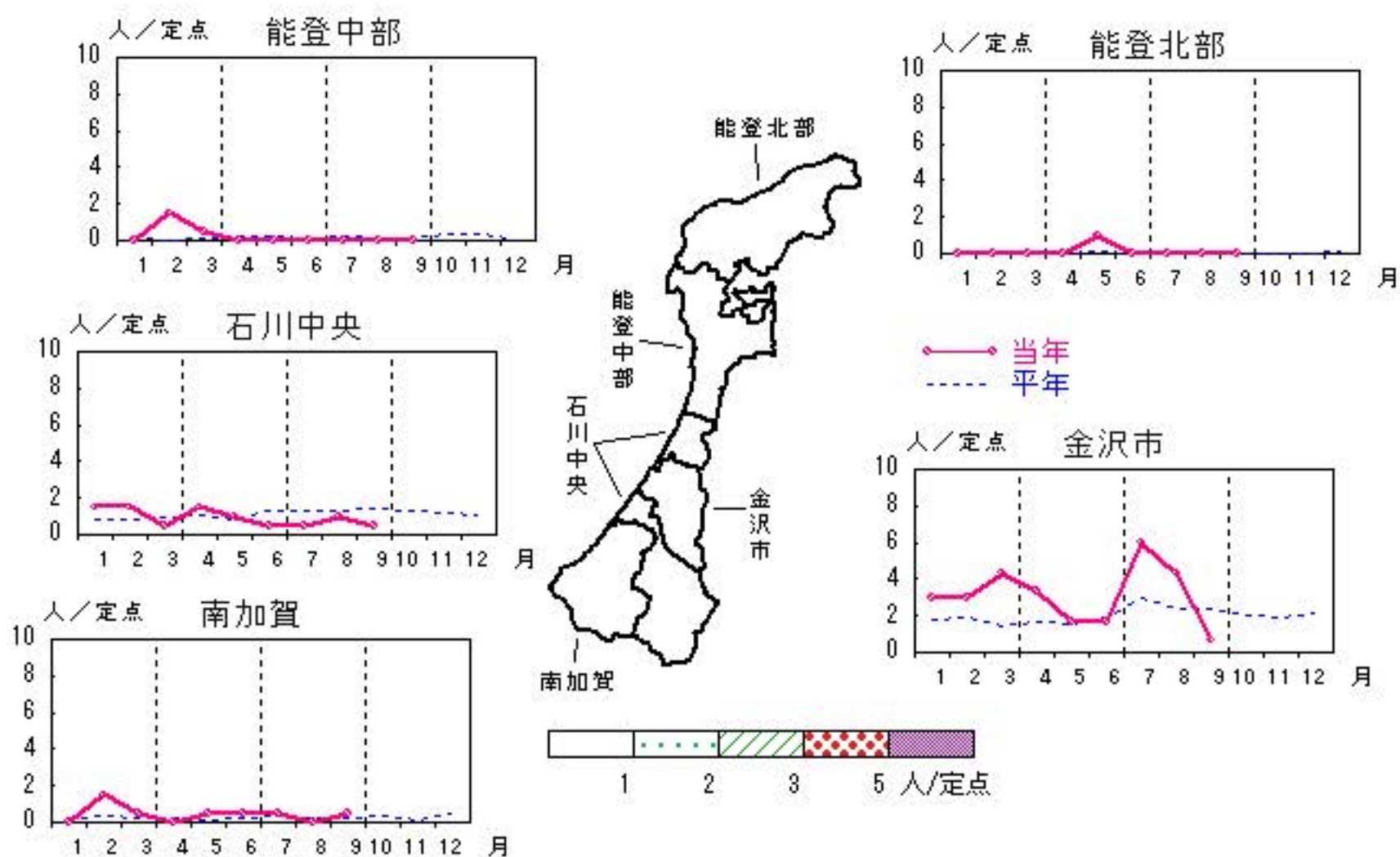

メチシリン耐性黄色ブドウ球菌感染症

2024年5月～9月

上段: 定点からの患者報告数
下段: 定点あたりの患者数

	5月	6月	7月	8月	9月
石川県	14 2.80	19 3.80	16 3.20	16 3.20	17 3.40
金沢市	0 0.00	1 1.00	1 1.00	1 1.00	4 4.00
南加賀	7 7.00	13 13.00	9 9.00	8 8.00	8 8.00
石川中央	5 5.00	4 4.00	4 4.00	5 5.00	5 5.00
能登中部	2 2.00	1 1.00	1 1.00	1 1.00	0 0.00
能登北部	0 0.00	0 0.00	1 1.00	1 1.00	0 0.00

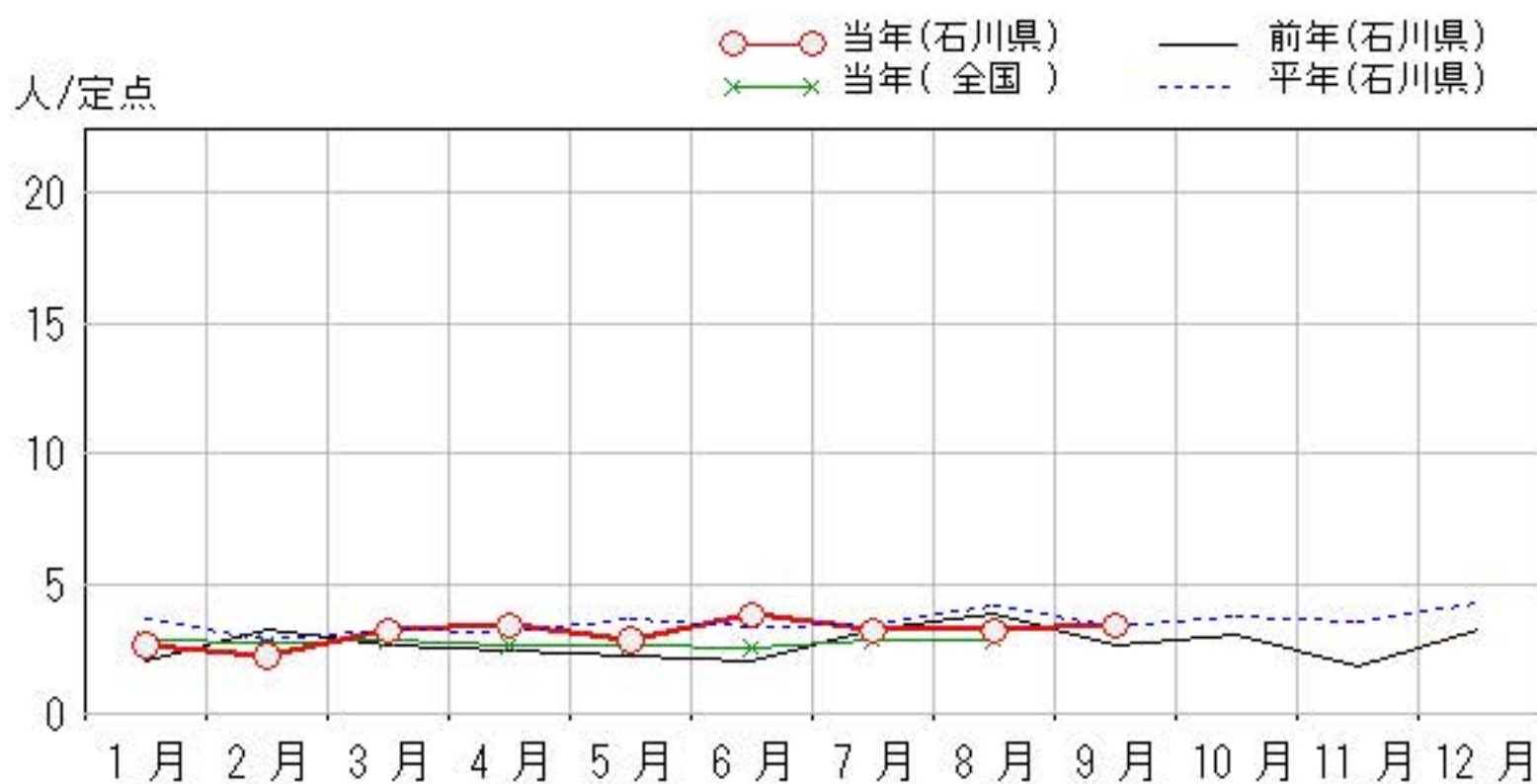
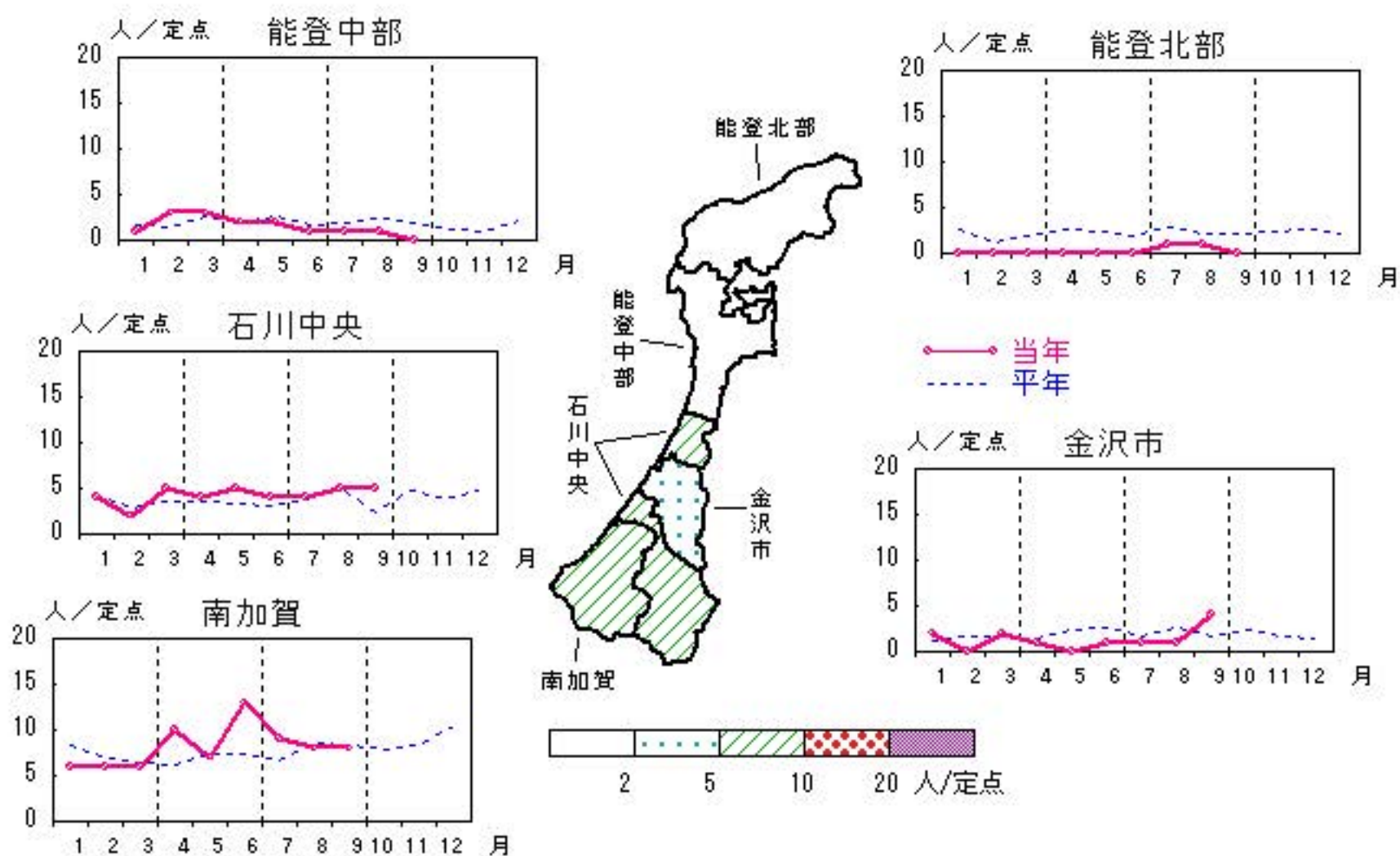

疾患別・年齢階級別患者報告数

2024年 9月(石川県)

	性器クラミジア感染症	性感器ヘルペスウイルス感染症	尖圭コンジローマ	淋菌感染症	ブドウ球菌耐性黄色メチシリン耐性黄色ブドウ球菌感染症	球菌感染症	ペニシリン耐性肺炎球菌感染症	薬剤耐性緑膿菌感染症
計	40	13	8	4	17			
0歳					1			
1歳～4歳								
5歳～9歳					1			
10歳～14歳					1			
15歳～19歳	4							
20歳～24歳	10		1					
25歳～29歳	7	2		2				
30歳～34歳	6	2	1					
35歳～39歳	3	2			1			
40歳～44歳	3	2	2					
45歳～49歳	3	2		2				
50歳～54歳	1	1	2		1			
55歳～59歳	2	1	1		1			
60歳～64歳								
65歳～69歳					1			
70歳以上	1	1	1		10			

石川県感染症情報センター