

2022年5月の疾患別保健所別報告数

このファイルをご覧の方に

このファイルは、県内の指定医療機関から届出のあった月単位の定点把握対象疾患^{*}の発生動向について、次の3つの項目に分けて集計してあります。

■ 感染症発生動向調査(月報)の保健所別発生状況……p. 1

- 県内及び保健所管内の疾患別患者数について、前月等と比較集計した表です。

■ 疾患別の患者発生状況……p. 2～6

- 5ヵ月連続して患者発生数が0となった場合、当疾患のページは省略します。
※平年：過去10年間の平均値のことを指します。

■ 疾患別・年齢階級別患者報告数……p. 7

- 県内の疾患別患者数を年齢階級別に分けて集計した表です。

※ 月単位の定点把握対象疾患

種 別	性感染症定点	基幹定点
定点数 (医療機関)	10 (産婦人科・産科若しくは婦人科・泌尿器科又は皮膚科を標榜する医療機関)	5 (患者を300人以上収容する病院で小児科医療と内科医療を提供しているもの)
対象感染症	性器クラミジア感染症 性器ヘルペスウイルス感染症 尖圭コンジローマ 淋菌感染症	メチシリン耐性黄色ブドウ球菌感染症 ペニシリン耐性肺炎球菌感染症 薬剤耐性緑膿菌感染症

感 染 症 発 生 動 向 調 査 (月 報) の 保 健 所 別 発 生 状 況

	調 査 対 象 期 間			定 点 当 り		南加賀 定 点 2	石 川 中 央		能登中部 定 点 2	能登北部 定 点 1	備 考	
	前 月 4月	今 月 5月	増 減	前年同月	今月 (5月)		金 沢 市 定 点 3	石 川 中 央 定 点 2				
1	性器クラミジア感染症	53	41	△12	3.7	4.1	↓	↓	↓	▽	新: 今月新たに報告あり	
2	性器ヘルペスウイルス感染症	12	16	4	0.7	1.6	↑	↑				
3	尖圭コンジローマ	8	6	△2	0.4	0.6	↑	↓				
4	淋菌感染症	10	12	2	0.4	1.2	▽	→	↑	↑		
矢印: 前月に引き続き報告あり ↑ 増加 ↓ 減少 → 同数											▽: 前月報告あり、今月報告なし	
							南加賀 定 点 1	金 沢 市 定 点 1	石 川 中 央 定 点 1	能登中部 定 点 1		能登北部 定 点 1
5	メチシリン耐性黄色ブドウ球菌感染症	14	8	△6	2.6	1.6	↓	▽	→	新		→
6	ペニシリン耐性肺炎球菌感染症	—	—	—	0.2	—						
7	薬剤耐性緑膿菌感染症	—	—	—	—	—						
	合 計	97	83	△14								

※ 本 月 報 は 情 報 提 供 時 の 速 報 値 で あり、今 後 調 査 な どの 結 果 に 応 じ て、若 干 の 変 更 が 生 じ る 場 合 が あり ます。

石 川 県 感 染 症 情 報 セ ン タ ー

性器クラミジア感染症

2022年1月～5月

上段：定点からの患者報告数
下段：定点あたりの患者数

	1月	2月	3月	4月	5月
石川県	55 5.50	50 5.00	42 4.20	53 5.30	41 4.10
金沢市	48 16.00	44 14.67	36 12.00	43 14.33	36 12.00
南加賀	4 2.00	1 0.50	3 1.50	4 2.00	1 0.50
石川中央	3 1.50	5 2.50	3 1.50	5 2.50	4 2.00
能登中部	0 0.00	0 0.00	0 0.00	1 0.50	0 0.00
能登北部	0 0.00	0 0.00	0 0.00	0 0.00	0 0.00

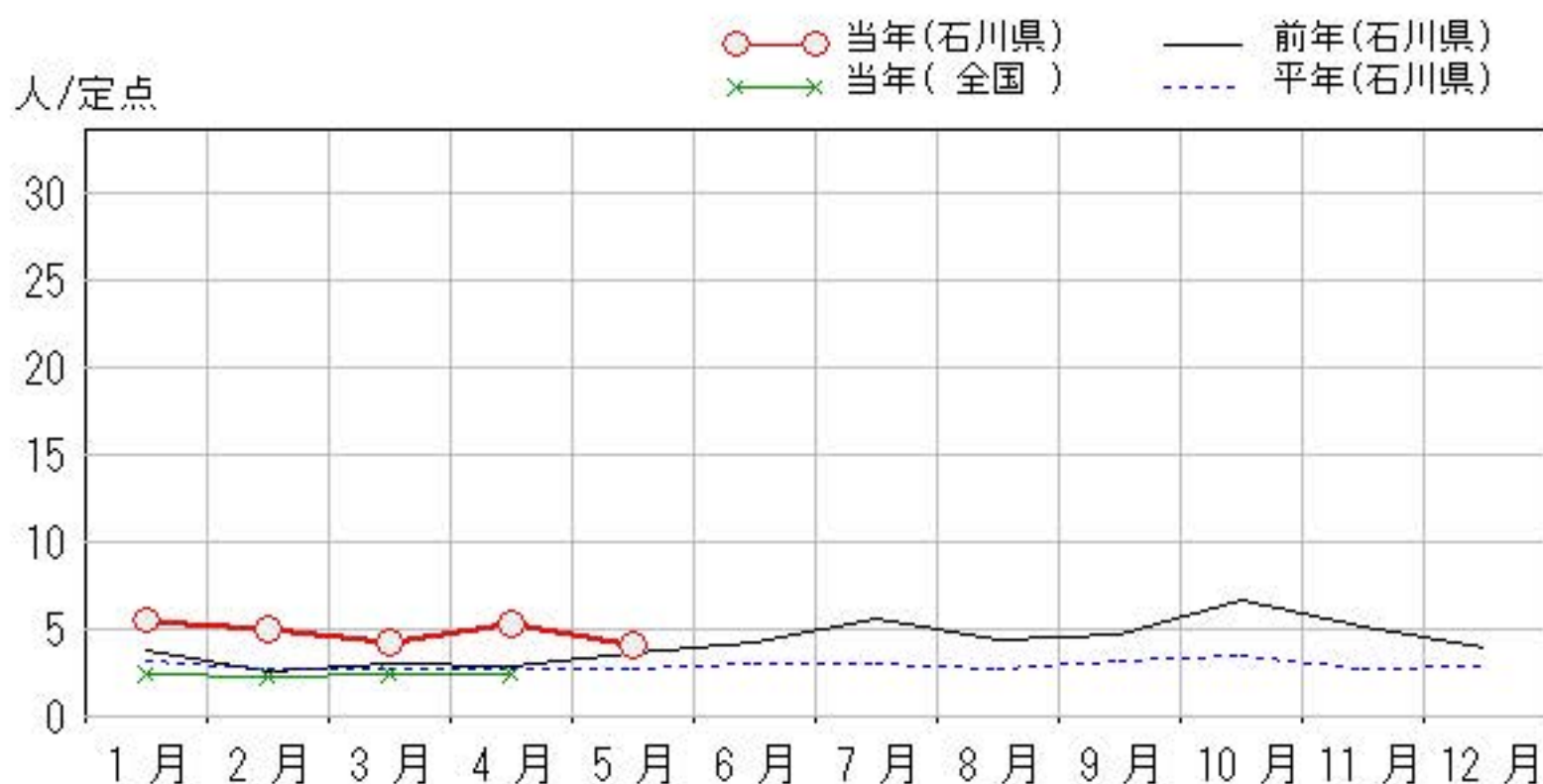
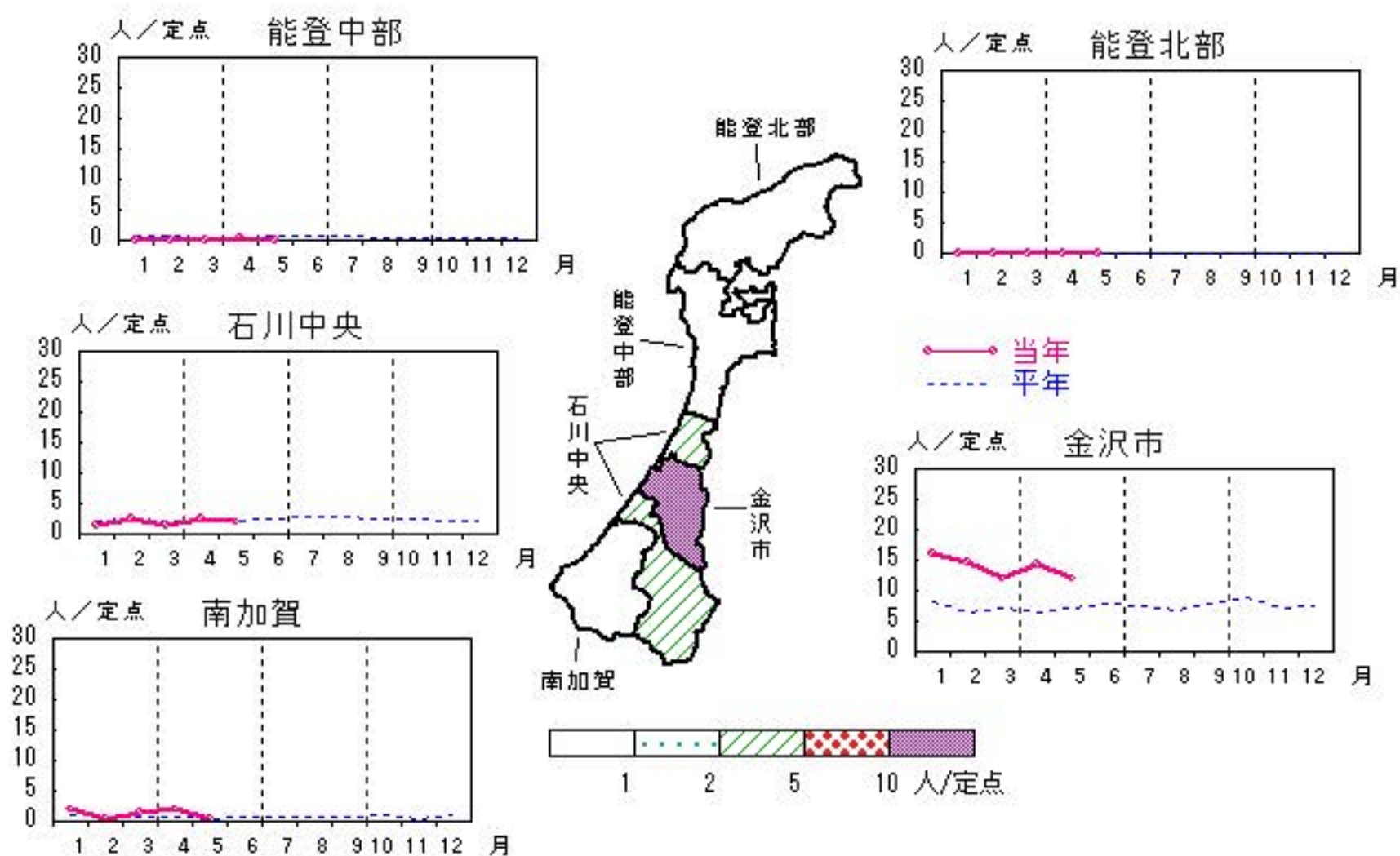

性器ヘルペスウィルス感染症

2022年1月～5月

上段:定点からの患者報告数
下段:定点あたりの患者数

	1月	2月	3月	4月	5月
石川県	15 1.50	7 0.70	8 0.80	12 1.20	16 1.60
金沢市	13 4.33	5 1.67	5 1.67	8 2.67	10 3.33
南加賀	1 0.50	2 1.00	3 1.50	4 2.00	6 3.00
石川中央	1 0.50	0 0.00	0 0.00	0 0.00	0 0.00
能登中部	0 0.00	0 0.00	0 0.00	0 0.00	0 0.00
能登北部	0 0.00	0 0.00	0 0.00	0 0.00	0 0.00

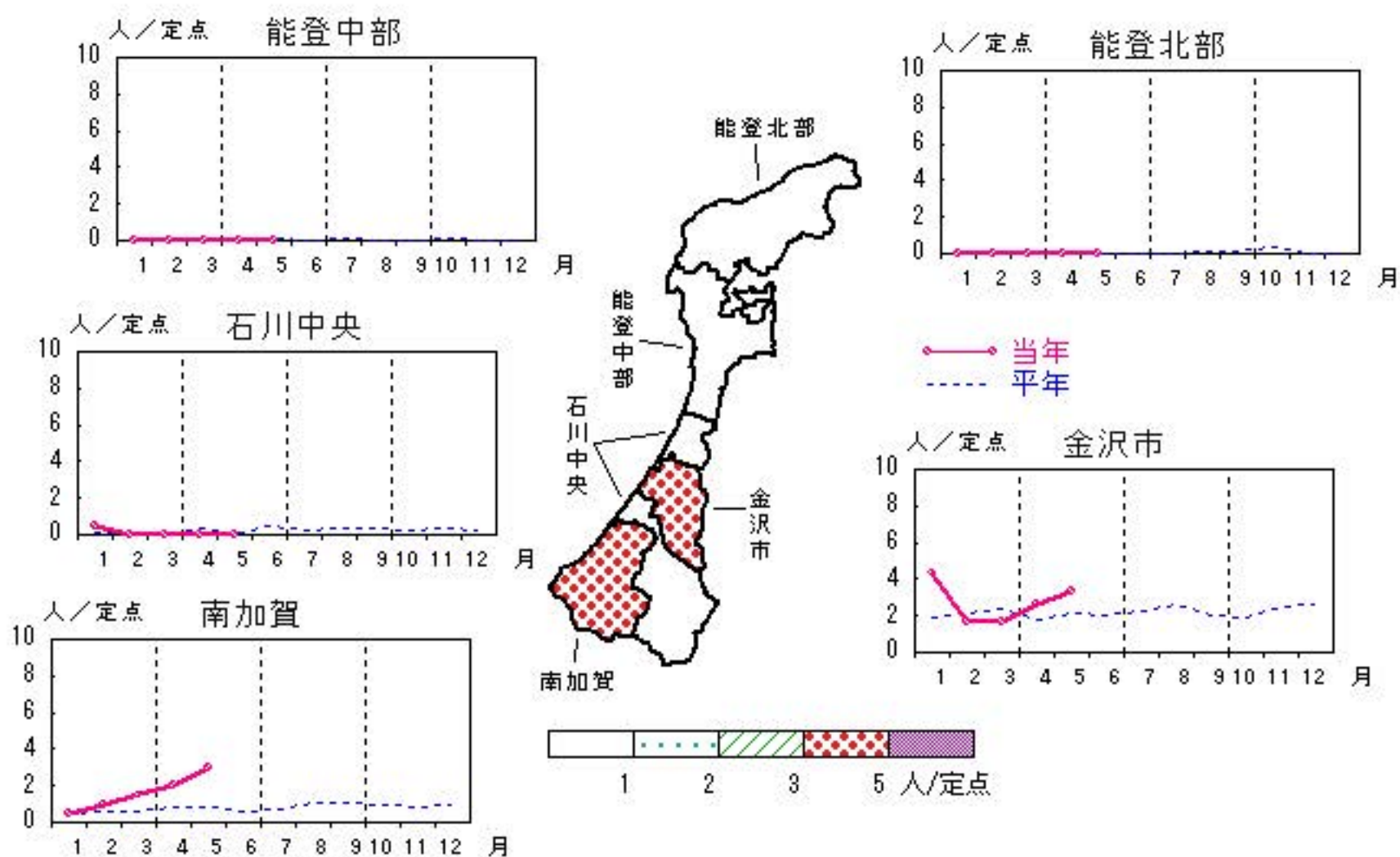

人/定点

○ 当年(石川県) — 前年(石川県)
 × 当年(全国) - - - 平年(石川県)

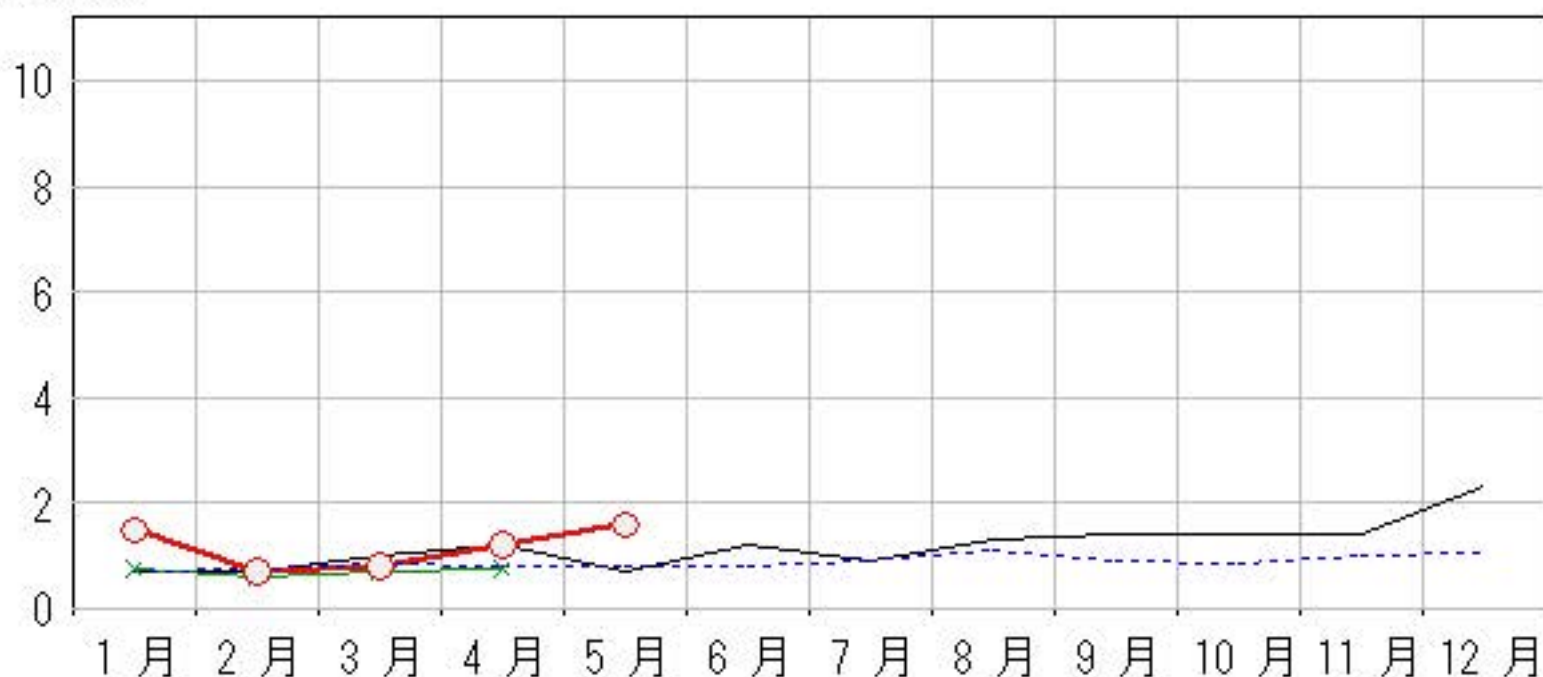

尖圭コンジローマ

2022年1月～5月

上段: 定点からの患者報告数
下段: 定点あたりの患者数

	1月	2月	3月	4月	5月
石川県	9 0.90	9 0.90	10 1.00	8 0.80	6 0.60
金沢市	6 2.00	6 2.00	5 1.67	5 1.67	2 0.67
南加賀	3 1.50	3 1.50	4 2.00	3 1.50	4 2.00
石川中央	0 0.00	0 0.00	1 0.50	0 0.00	0 0.00
能登中部	0 0.00	0 0.00	0 0.00	0 0.00	0 0.00
能登北部	0 0.00	0 0.00	0 0.00	0 0.00	0 0.00

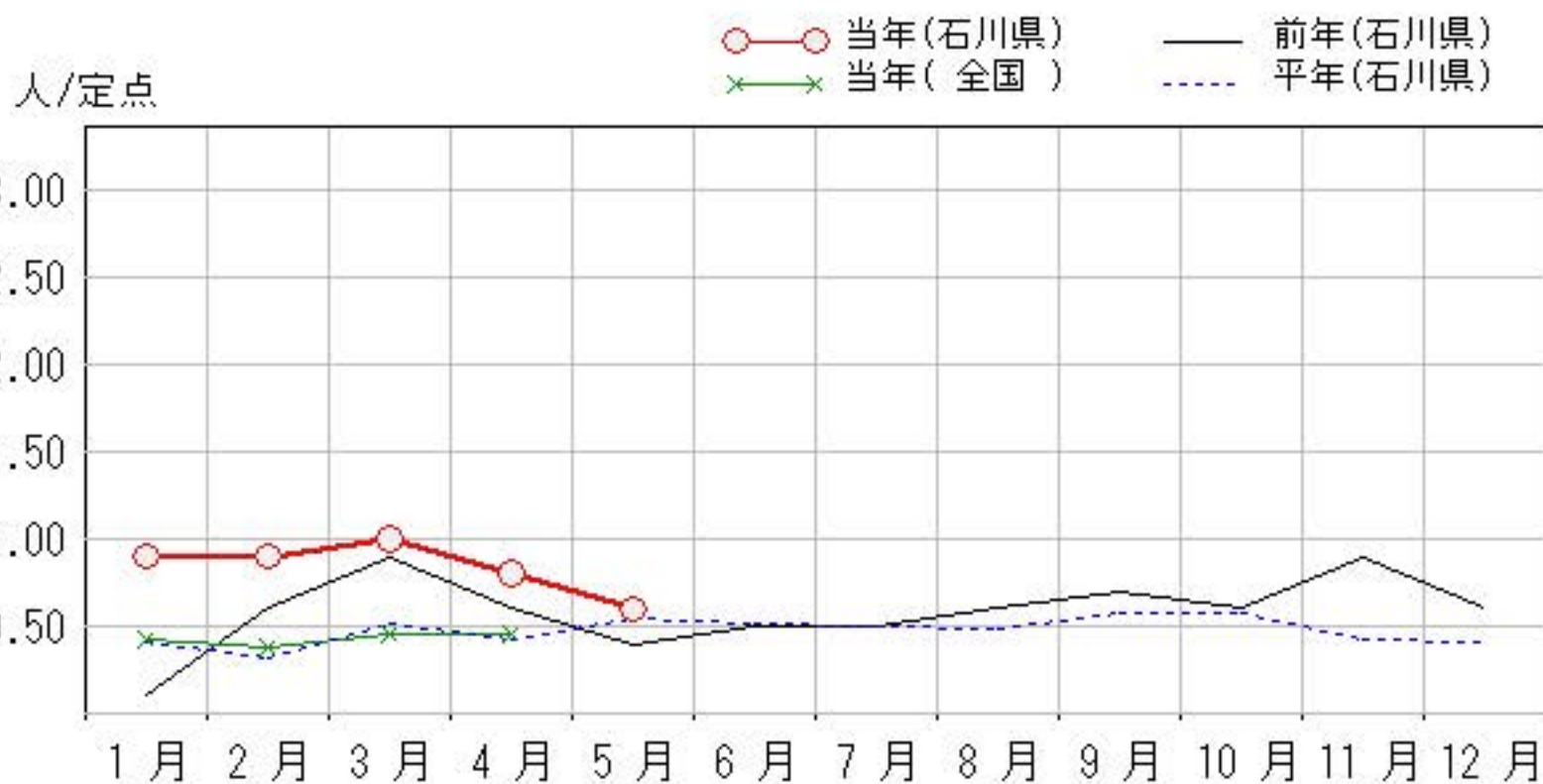
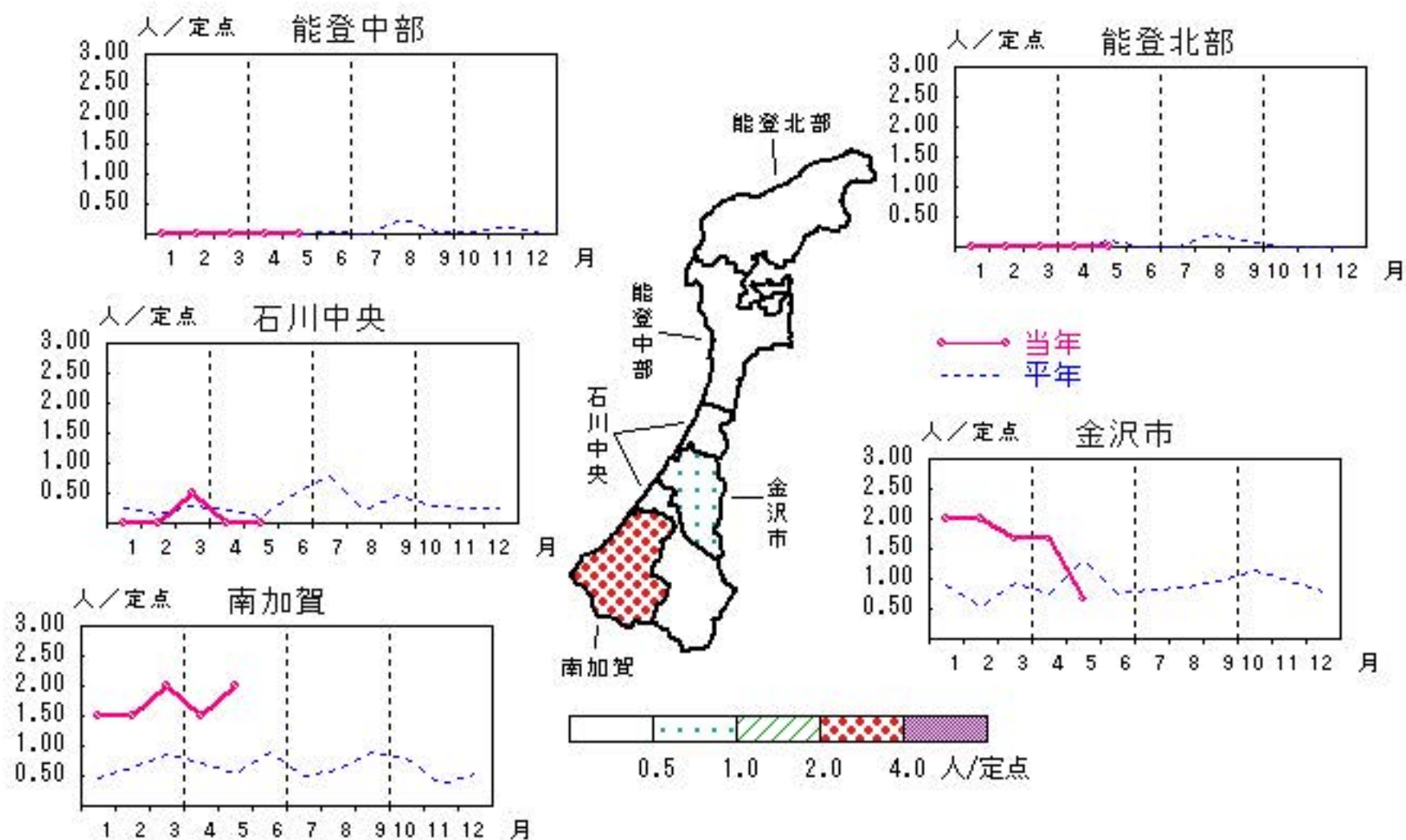

淋菌感染症

2022年1月～5月

上段:定点からの患者報告数
下段:定点あたりの患者数

	1月	2月	3月	4月	5月
石川県	12 1.20	8 0.80	8 0.80	10 1.00	12 1.20
金沢市	7 2.33	5 1.67	5 1.67	7 2.33	7 2.33
南加賀	1 0.50	0 0.00	0 0.00	1 0.50	0 0.00
石川中央	3 1.50	3 1.50	3 1.50	1 0.50	3 1.50
能登中部	1 0.50	0 0.00	0 0.00	1 0.50	2 1.00
能登北部	0 0.00	0 0.00	0 0.00	0 0.00	0 0.00

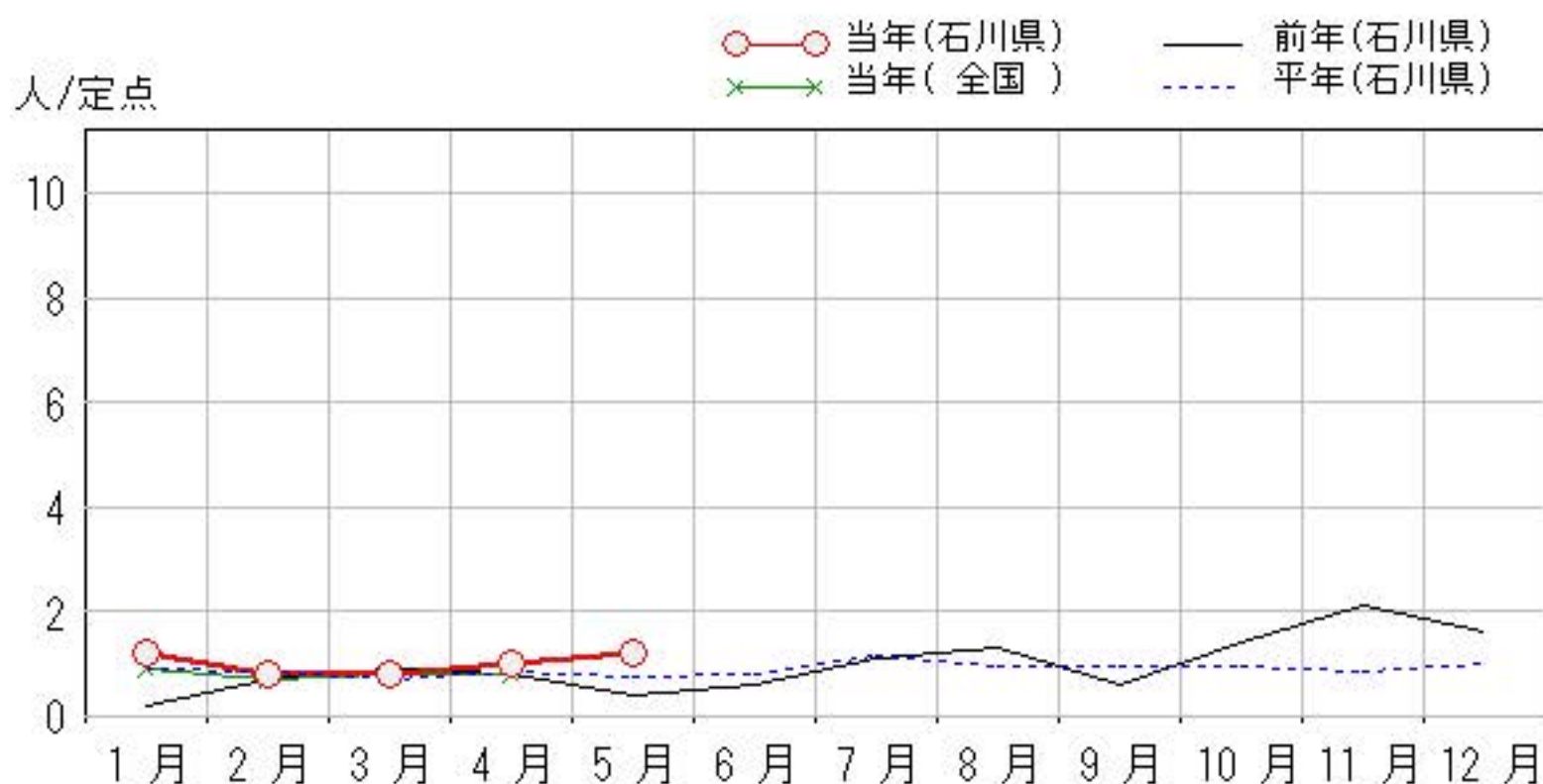
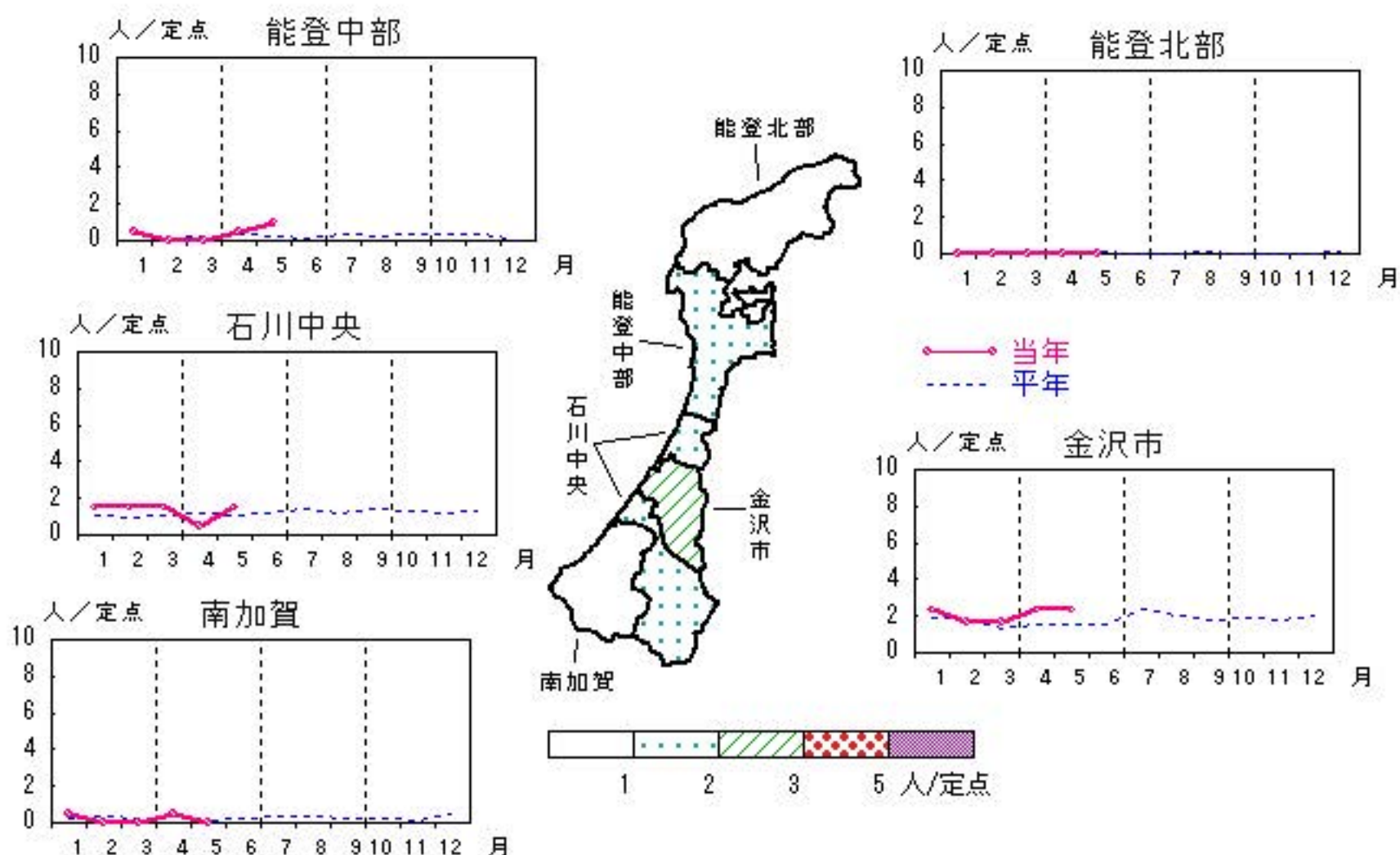

メチシリン耐性黄色ブドウ球菌感染症

2022年1月～5月

上段: 定点からの患者報告数
下段: 定点あたりの患者数

	1月	2月	3月	4月	5月
石川県	15 3.00	10 2.00	13 2.60	14 2.80	8 1.60
金沢市	1 1.00	0 0.00	0 0.00	1 1.00	0 0.00
南加賀	10 10.00	5 5.00	5 5.00	10 10.00	3 3.00
石川中央	2 2.00	4 4.00	3 3.00	2 2.00	2 2.00
能登中部	1 1.00	1 1.00	2 2.00	0 0.00	2 2.00
能登北部	1 1.00	0 0.00	3 3.00	1 1.00	1 1.00

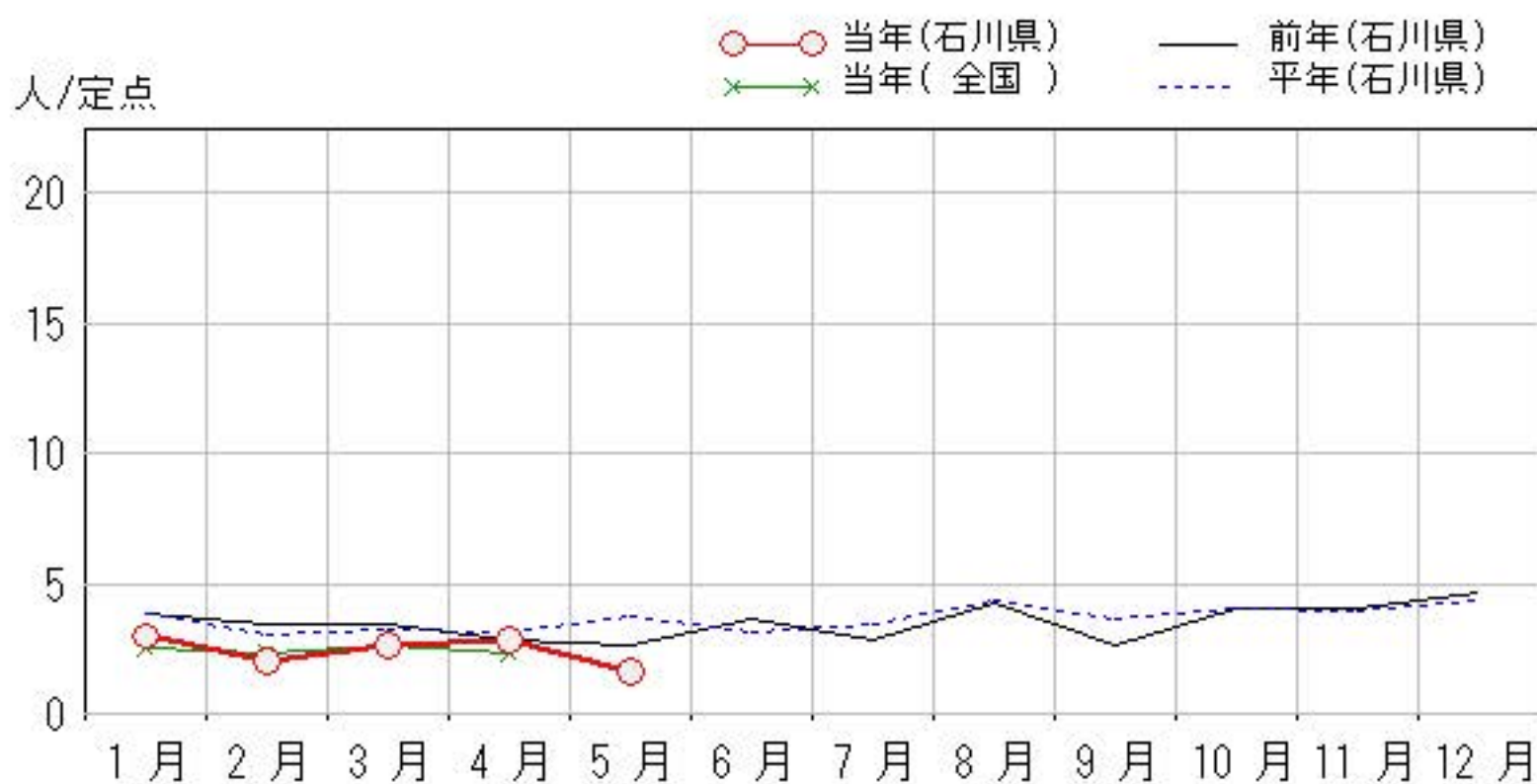
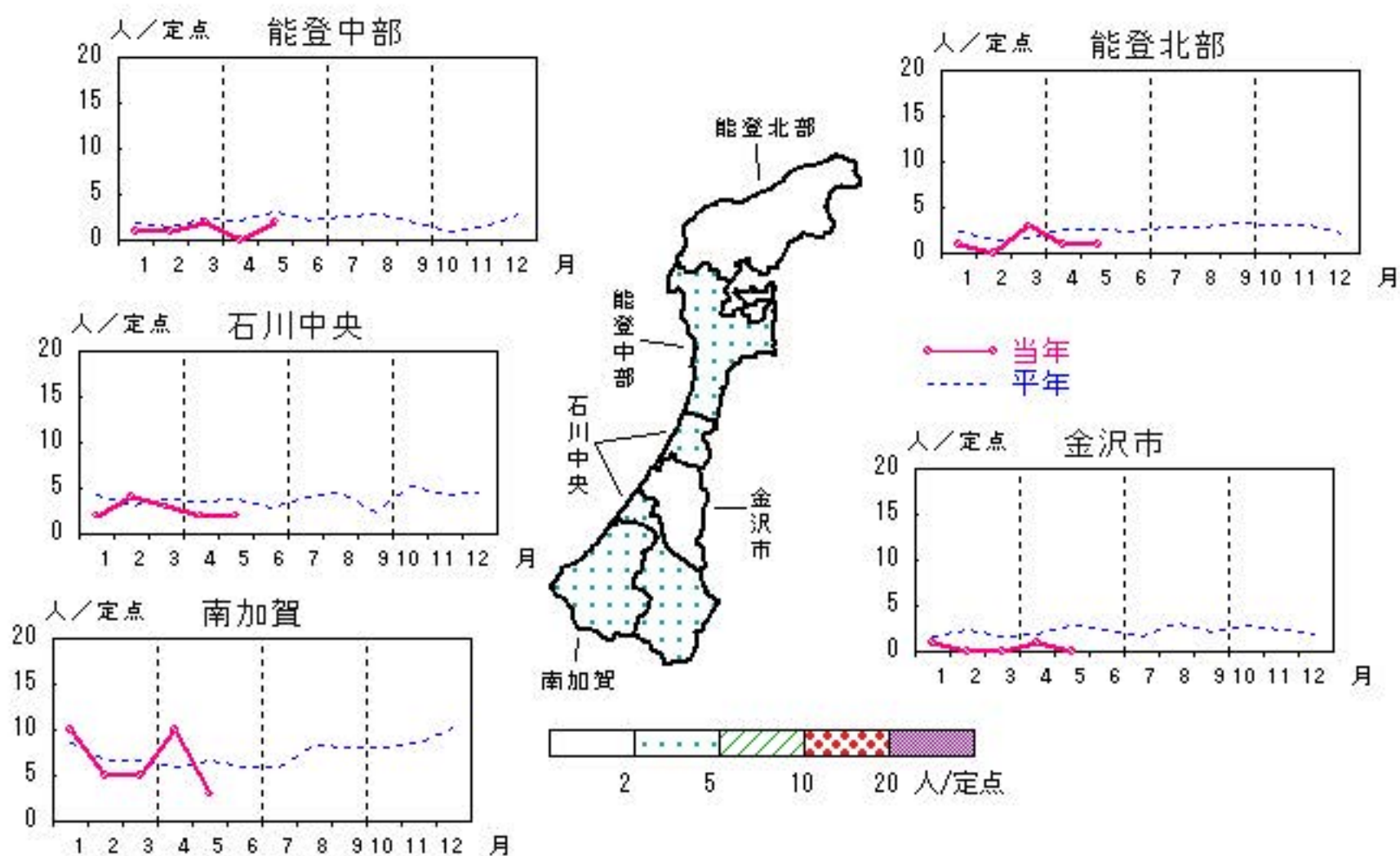

疾患別・年齢階級別患者報告数

2022年 5月(石川県)

	性器クラミジア感染症	性感器ヘルペスウイルス感染症	尖圭コンジローマ	淋菌感染症	ブドウ球菌耐性黄色メチシリン耐性感染症	球菌感染症	ペニシリン耐性肺炎	薬剤耐性緑膿菌感染症
計	41	16	6	12	8			
0歳								
1歳～4歳								
5歳～9歳								
10歳～14歳								
15歳～19歳	2	1						
20歳～24歳	11	1	2	2				
25歳～29歳	13	3	1	6				
30歳～34歳	5	2						
35歳～39歳	3	1		3				
40歳～44歳	4	3	1					
45歳～49歳	2	1		1				
50歳～54歳	1							
55歳～59歳		2	1					
60歳～64歳								
65歳～69歳					2			
70歳以上		2	1		6			

石川県感染症情報センター