

2022年1月の疾患別保健所別報告数

このファイルをご覧の方に

このファイルは、県内の指定医療機関から届出のあった月単位の定点把握対象疾患^{*}の発生動向について、次の3つの項目に分けて集計してあります。

■ 感染症発生動向調査(月報)の保健所別発生状況……p. 1

- 県内及び保健所管内の疾患別患者数について、前月等と比較集計した表です。

■ 疾患別の患者発生状況……p. 2～6

- 5ヵ月連続して患者発生数が0となった場合、当疾患のページは省略します。
※平年：過去10年刊の平均値のことを指します。

■ 疾患別・年齢階級別患者報告数……p. 7

- 県内の疾患別患者数を年齢階級別に分けて集計した表です。

※ 月単位の定点把握対象疾患

種別	性感染症定点	基幹定点
定点数 (医療機関)	10 (産婦人科・産科若しくは婦人科・泌尿器科又は皮膚科を標榜する医療機関)	5 (患者を300人以上収容する病院で小児科医療と内科医療を提供しているもの)
対象感染症	性器クラミジア感染症 性器ヘルペスウイルス感染症 尖圭コンジローマ 淋菌感染症	メチシリン耐性黄色ブドウ球菌感染症 ペニシリン耐性肺炎球菌感染症 薬剤耐性緑膿菌感染症

感染症発生動向調査（月報）の保健所別発生状況

	調査対象期間			定点当り		南加賀 定点 2	石川中央			能登中部 定点 2	能登北部 定点 1	備 考
	前月 12月	今月 1月	増減	前年同月	今月 (1月)		金沢市 定点 3	石川中央 定点 2				
1 性器クラミジア感染症	40	55	15	3.8	5.5	↑	↑	→				新: 今月新たに報告あり
2 性器ヘルペスウイルス感染症	23	15	△8	0.7	1.5	↓	↓	新				
3 尖圭コンジローマ	6	9	3	0.1	0.9	↓	↑					
4 淋菌感染症	16	12	△4	0.2	1.2	→	↓	↑	新			
											矢印: 前月に引き続き報告あり ↑ 増加 ↓ 減少 → 同数	
						南加賀 定点 1	金沢市 定点 1	石川中央 定点 1	能登中部 定点 1	能登北部 定点 1	▽: 前月報告あり、今月報告なし	
5 メチシリン耐性黄色ブドウ球菌感染症	23	15	△8	3.8	3.0	↓	→	→	↓	新		
6 ペニシリン耐性肺炎球菌感染症	—	—	—	—	—							
7 薬剤耐性緑膿菌感染症	—	—	—	—	—							
合 計	108	106	△2									

※ 本月報は情報提供時の速報値であり、今後調査などの結果に応じて、若干の変更が生じる場合があります。

石川県感染症情報センター

性器クラミジア感染症

2021年9月～2022年1月

上段：定点からの患者報告数
下段：定点あたりの患者数

	9月	10月	11月	12月	1月
石川県	47 4.70	66 6.60	52 5.20	40 4.00	55 5.50
金沢市	42 14.00	60 20.00	46 15.33	34 11.33	48 16.00
南加賀	2 1.00	2 1.00	0 0.00	3 1.50	4 2.00
石川中央	3 1.50	3 1.50	6 3.00	3 1.50	3 1.50
能登中部	0 0.00	0 0.00	0 0.00	0 0.00	0 0.00
能登北部	0 0.00	1 1.00	0 0.00	0 0.00	0 0.00

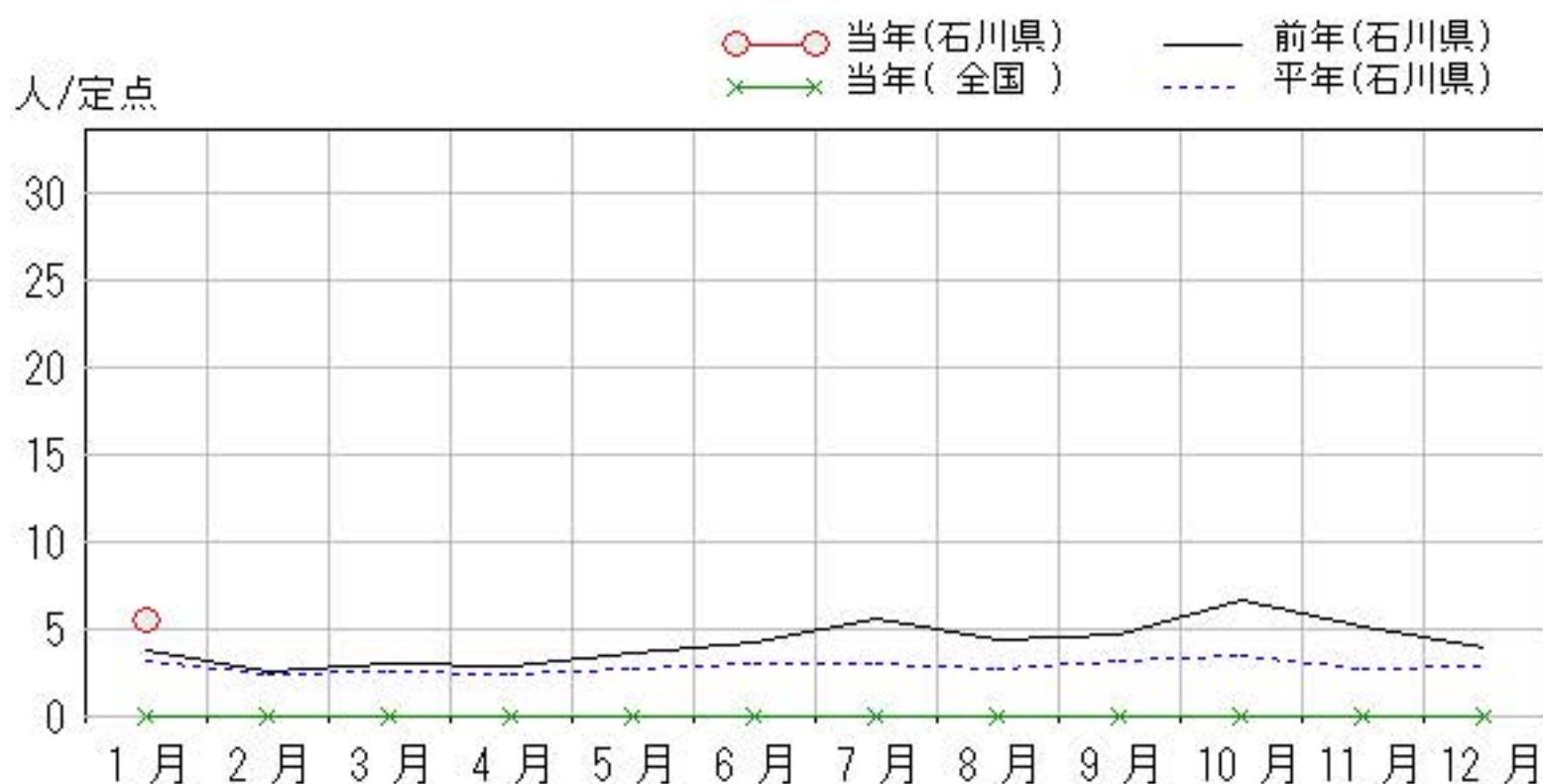
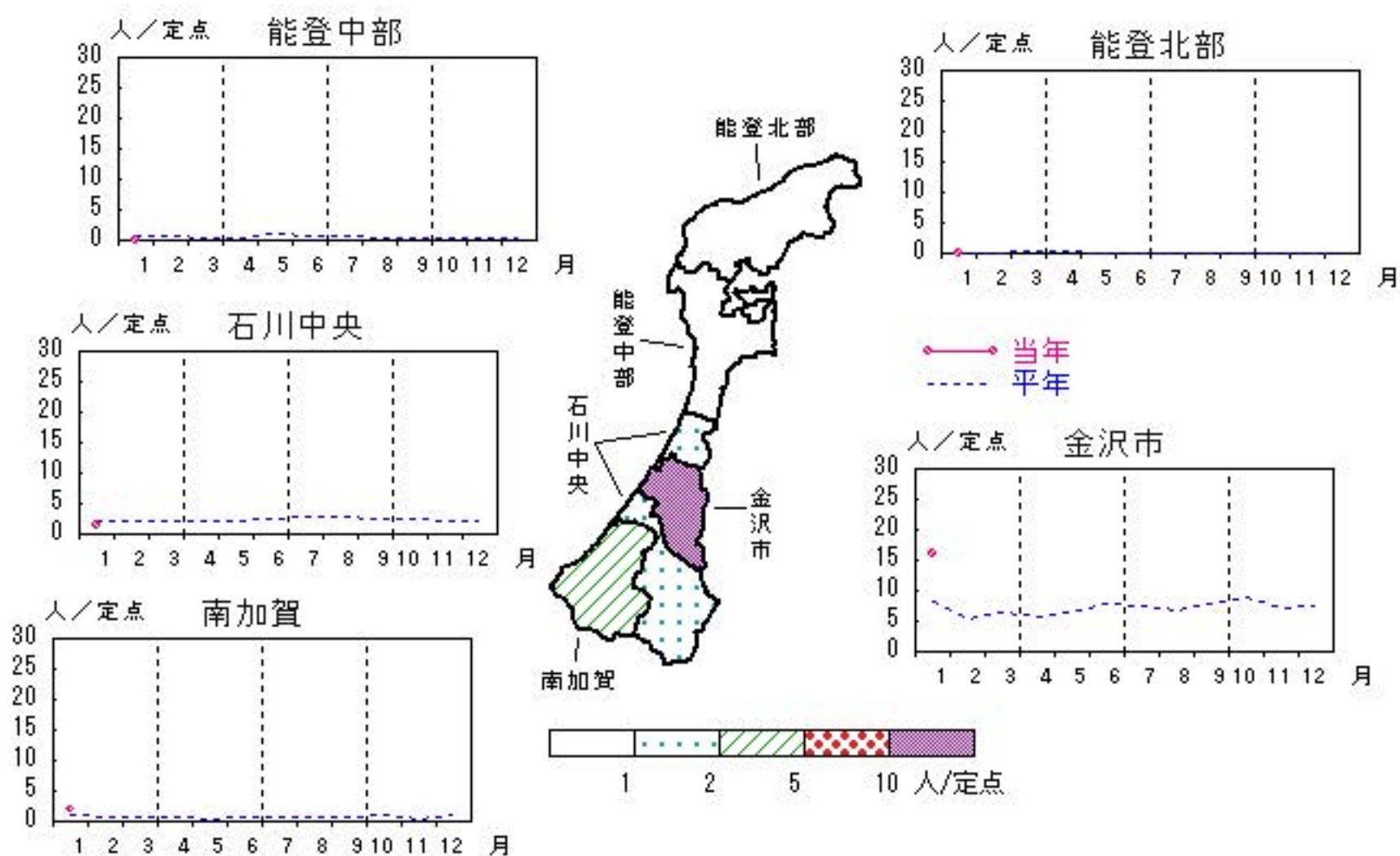

性器ヘルペスウィルス感染症

2021年9月～2022年1月

上段: 定点からの患者報告数
下段: 定点あたりの患者数

	9月	10月	11月	12月	1月
石川県	14 1.40	14 1.40	14 1.40	23 2.30	15 1.50
金沢市	11 3.67	10 3.33	10 3.33	18 6.00	13 4.33
南加賀	2 1.00	4 2.00	3 1.50	5 2.50	1 0.50
石川中央	1 0.50	0 0.00	1 0.50	0 0.00	1 0.50
能登中部	0 0.00	0 0.00	0 0.00	0 0.00	0 0.00
能登北部	0 0.00	0 0.00	0 0.00	0 0.00	0 0.00

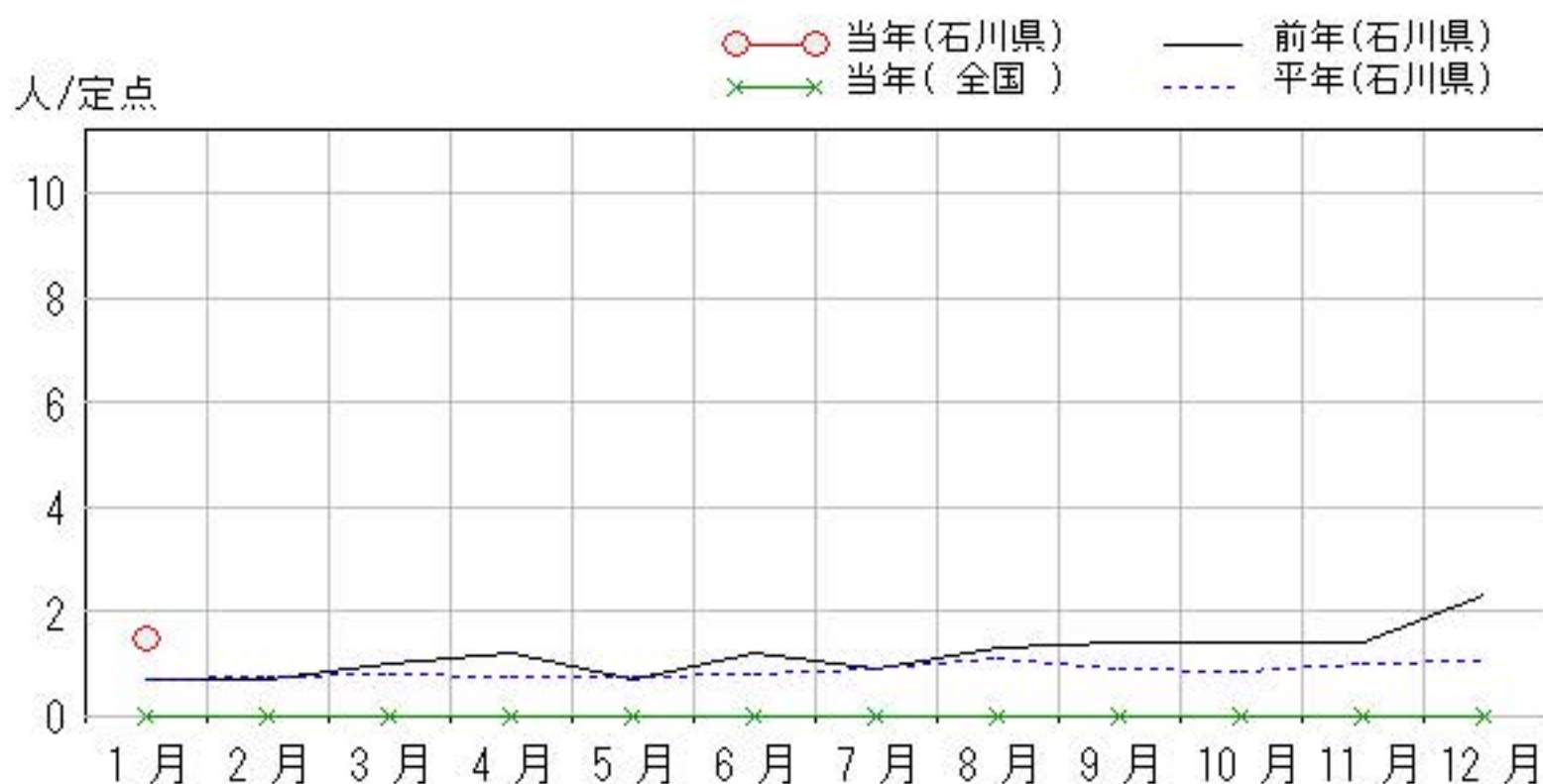
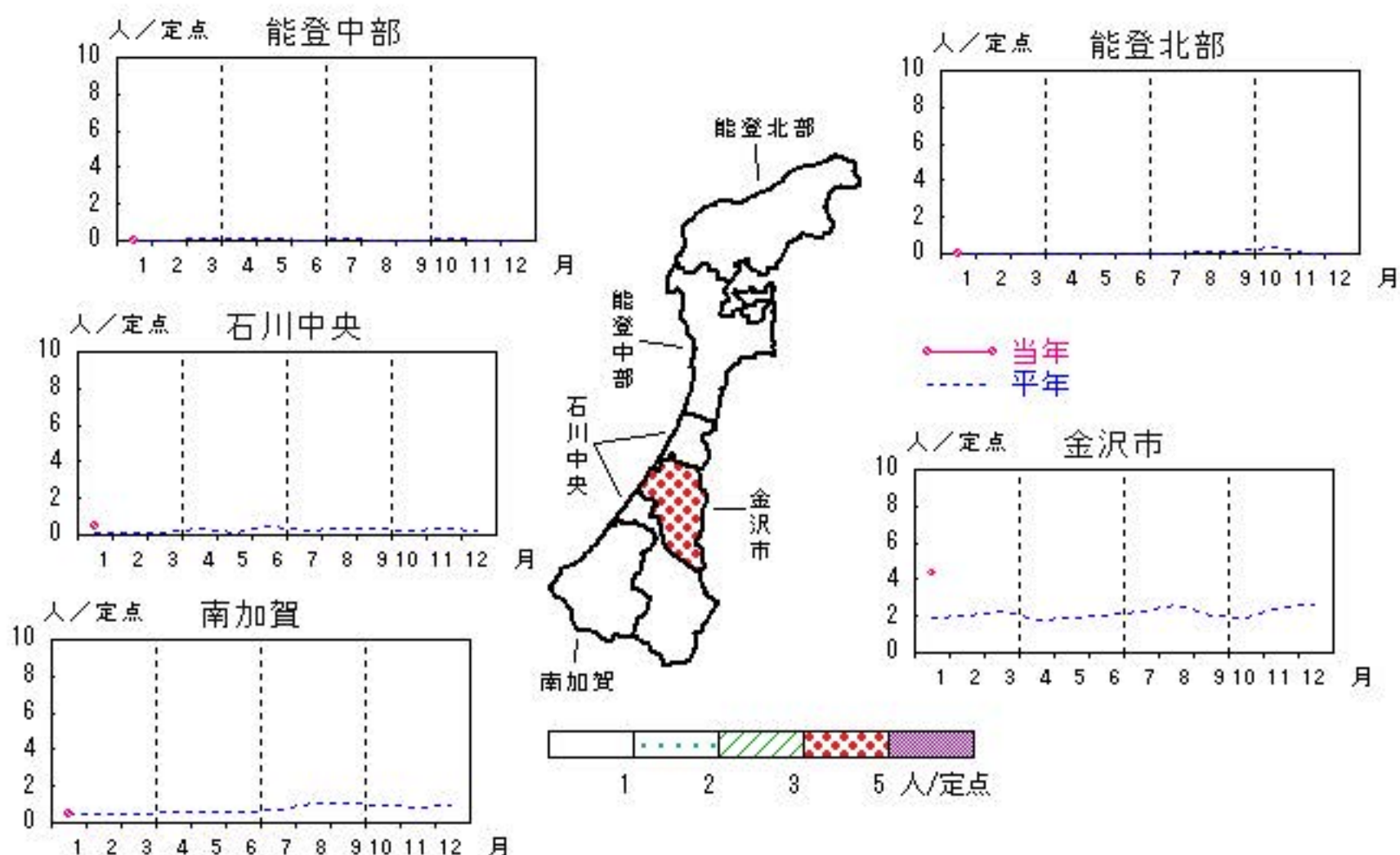

尖圭コンジローマ

2021年9月～2022年1月

上段: 定点からの患者報告数
下段: 定点あたりの患者数

	9月	10月	11月	12月	1月
石川県	7 0.70	6 0.60	9 0.90	6 0.60	9 0.90
金沢市	2 0.67	0 0.00	6 2.00	2 0.67	6 2.00
南加賀	4 2.00	5 2.50	3 1.50	4 2.00	3 1.50
石川中央	1 0.50	1 0.50	0 0.00	0 0.00	0 0.00
能登中部	0 0.00	0 0.00	0 0.00	0 0.00	0 0.00
能登北部	0 0.00	0 0.00	0 0.00	0 0.00	0 0.00

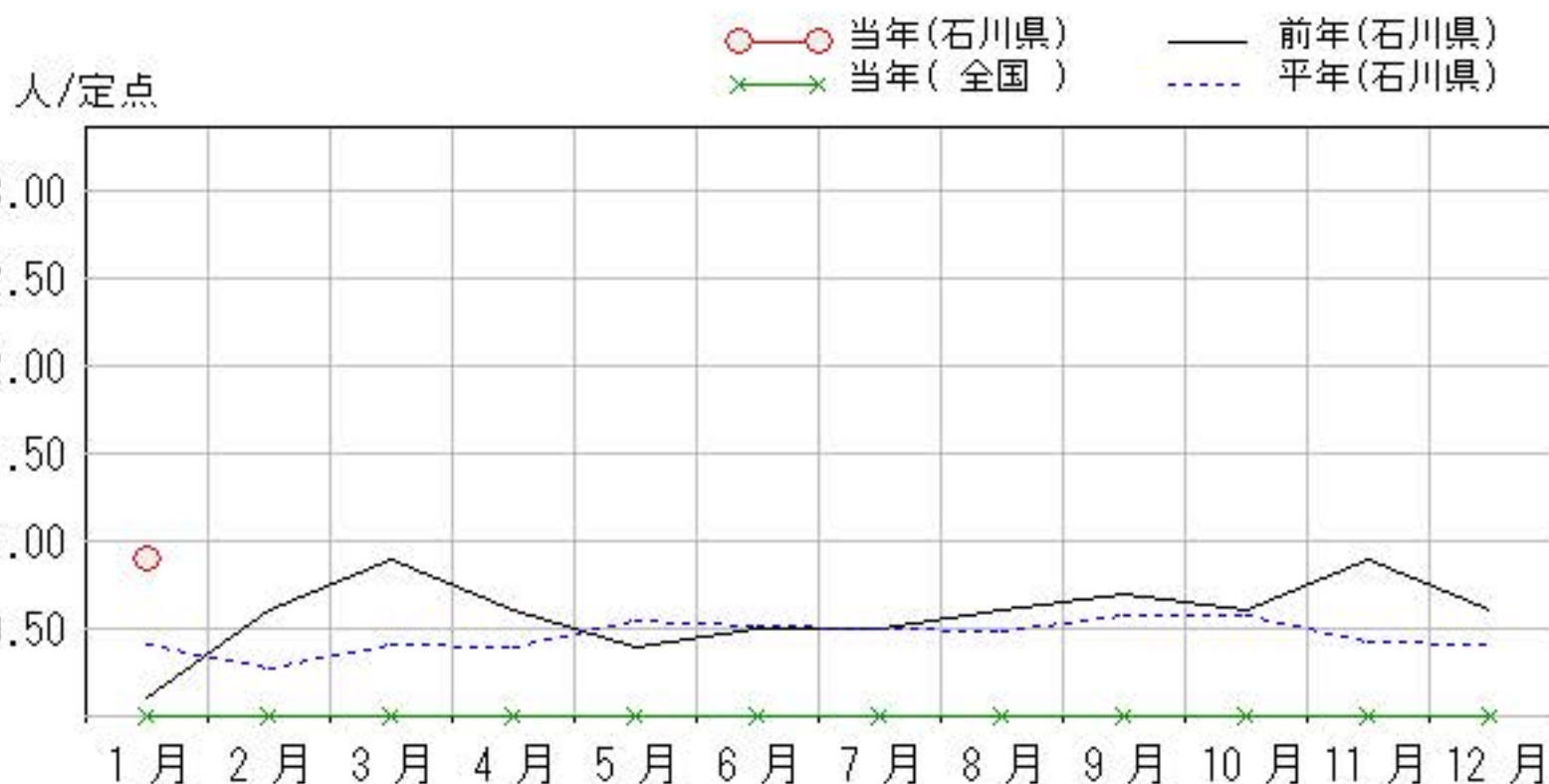
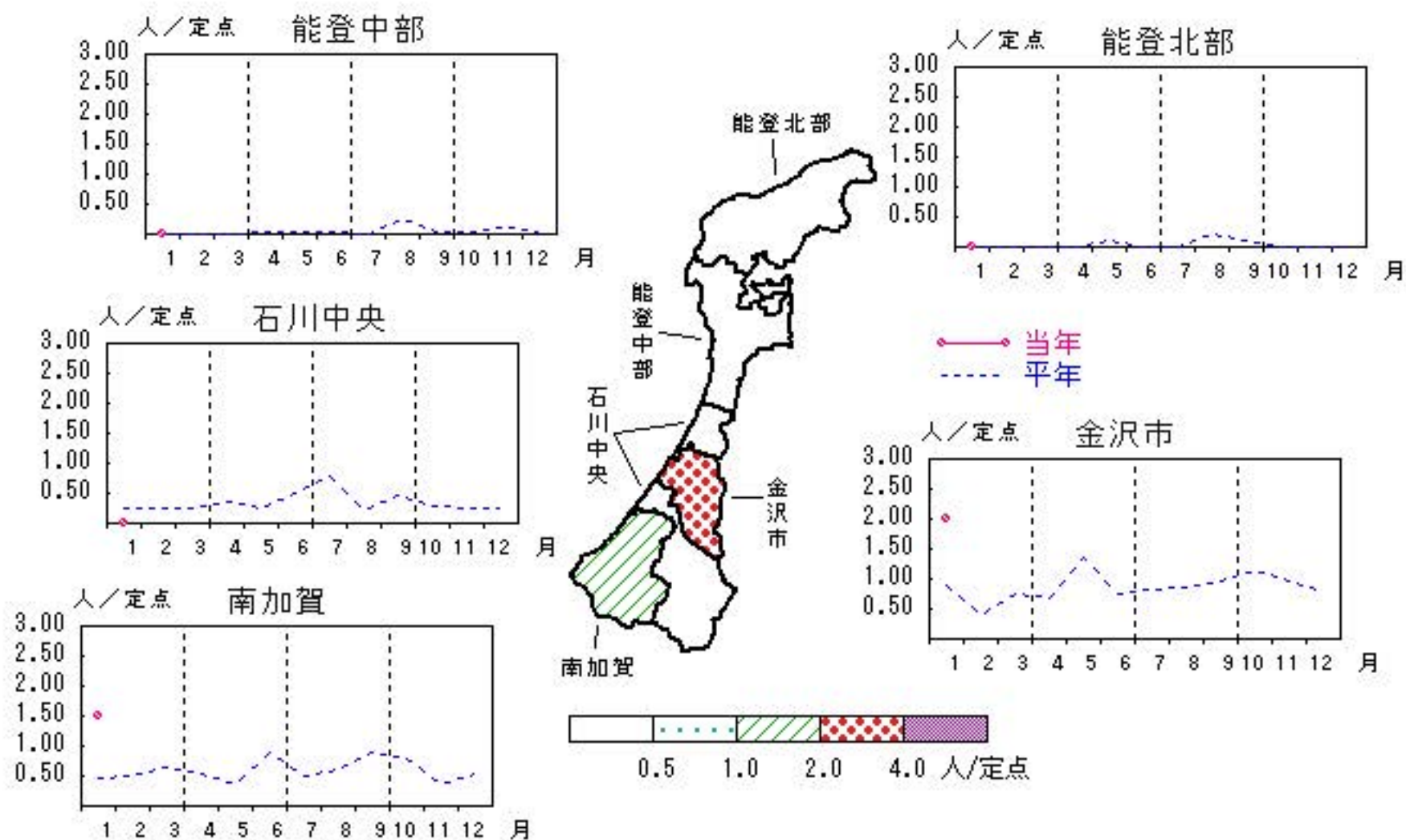

淋菌感染症

2021年9月～2022年1月

上段：定点からの患者報告数
下段：定点あたりの患者数

	9月	10月	11月	12月	1月
石川県	6 0.60	14 1.40	21 2.10	16 1.60	12 1.20
金沢市	4 1.33	10 3.33	14 4.67	13 4.33	7 2.33
南加賀	0 0.00	1 0.50	0 0.00	1 0.50	1 0.50
石川中央	2 1.00	2 1.00	6 3.00	2 1.00	3 1.50
能登中部	0 0.00	1 0.50	1 0.50	0 0.00	1 0.50
能登北部	0 0.00	0 0.00	0 0.00	0 0.00	0 0.00

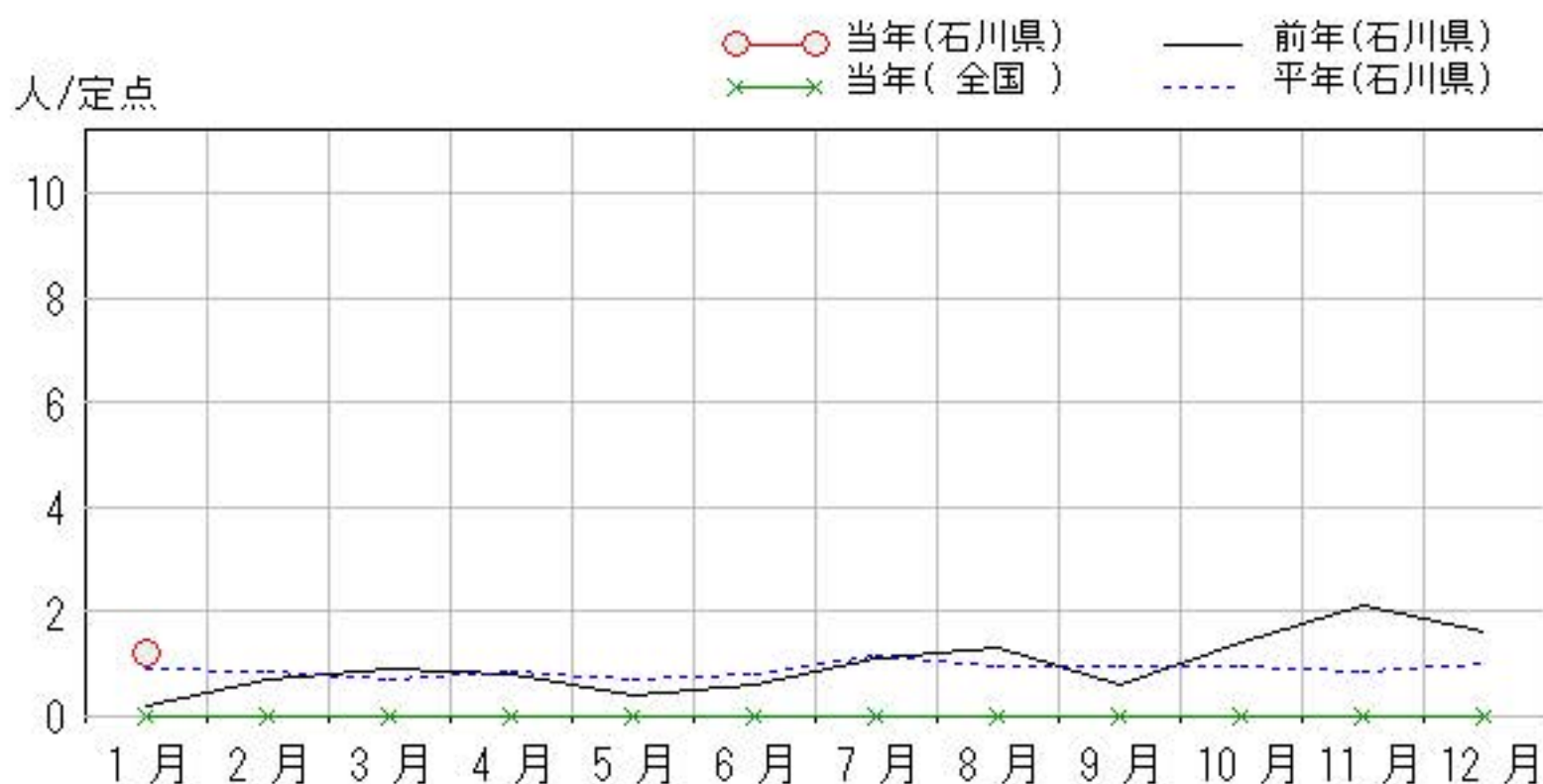
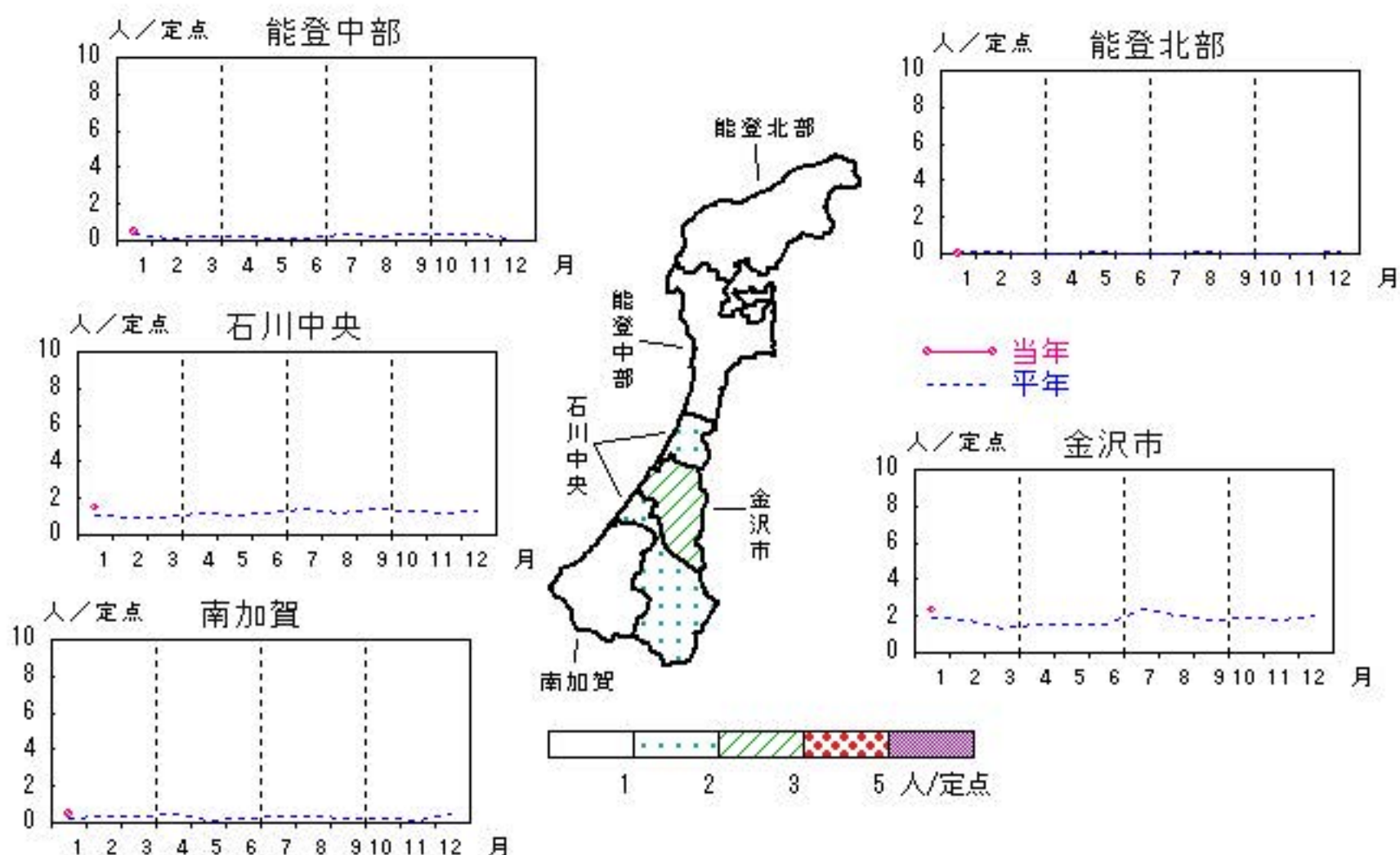

メチシリン耐性黄色ブドウ球菌感染症

2021年9月～2022年1月

上段: 定点からの患者報告数
下段: 定点あたりの患者数

	9月	10月	11月	12月	1月
石川県	13 2.60	20 4.00	20 4.00	23 4.60	15 3.00
金沢市	1 1.00	1 1.00	3 3.00	1 1.00	1 1.00
南加賀	7 7.00	9 9.00	12 12.00	16 16.00	10 10.00
石川中央	1 1.00	4 4.00	3 3.00	2 2.00	2 2.00
能登中部	3 3.00	1 1.00	1 1.00	4 4.00	1 1.00
能登北部	1 1.00	5 5.00	1 1.00	0 0.00	1 1.00

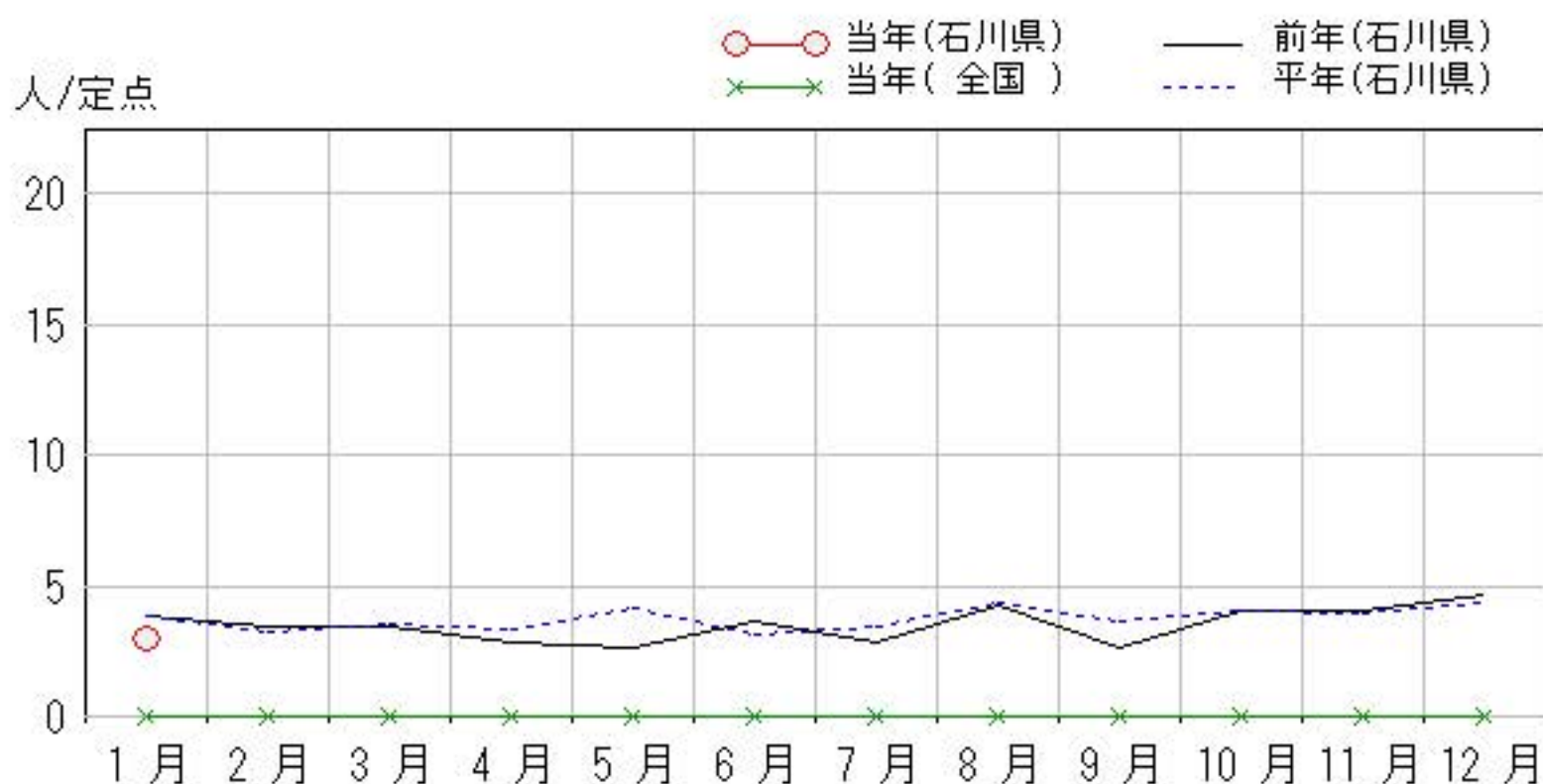
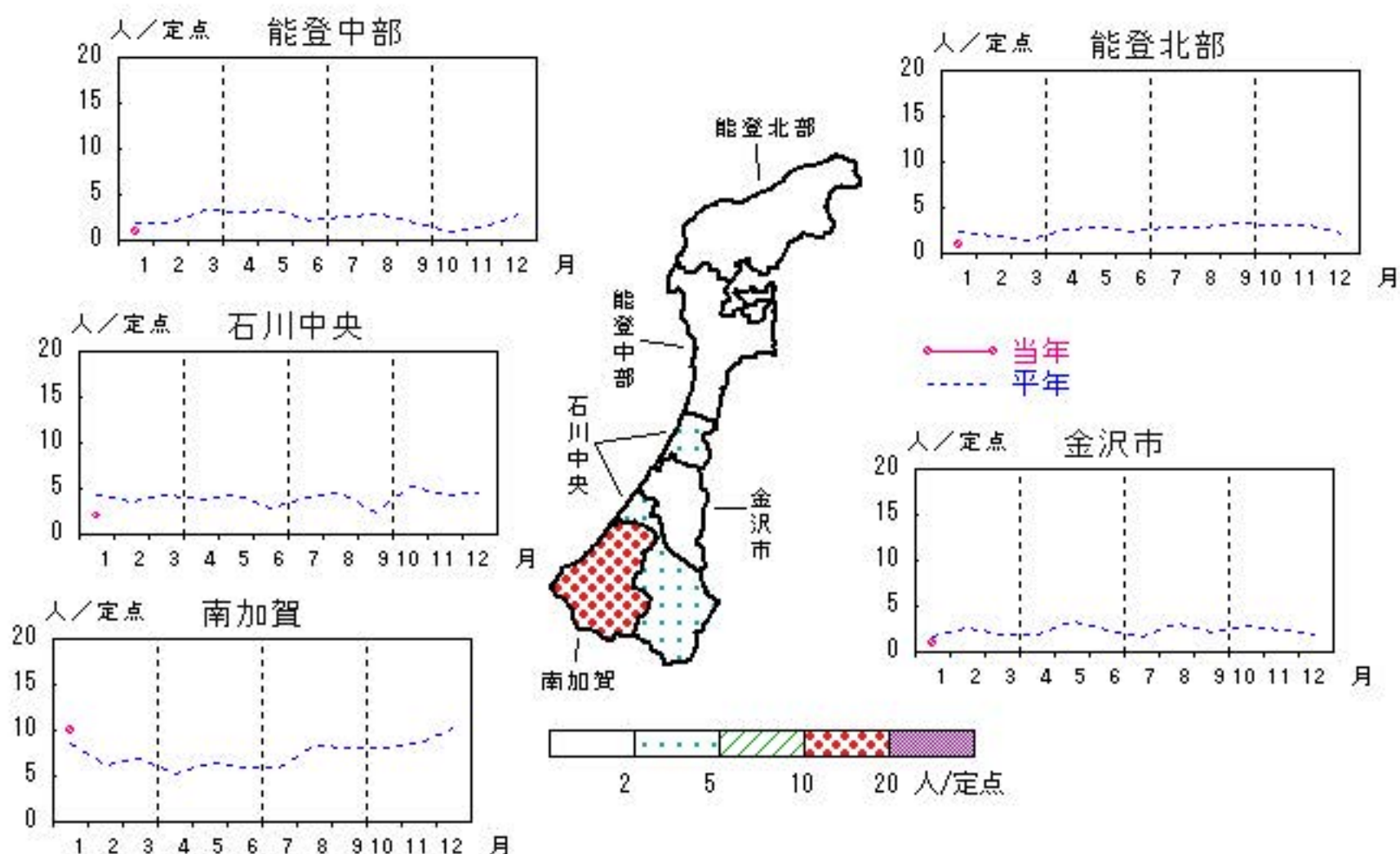

疾患別・年齢階級別患者報告数

2022年 1月(石川県)

	性器クラミジア感染症	性感器ヘルペスウイルス感染症	尖圭コンジローマ	淋菌感染症	ブドウ球菌耐性黄色メチシリン感染症	ペニシリン耐性肺炎球菌感染症	薬剤耐性緑膿菌感染症
計	55	15	9	12	15		
0歳							
1歳～4歳							
5歳～9歳							
10歳～14歳							
15歳～19歳	3	1					
20歳～24歳	16		2	5			
25歳～29歳	14	4	1	2			
30歳～34歳	9	2		2			
35歳～39歳	6	2		2			
40歳～44歳	2	2	2				
45歳～49歳	1	1	1	1			
50歳～54歳	2	1			1		
55歳～59歳		1					
60歳～64歳	1	1			1		
65歳～69歳			1		1		
70歳以上	1		2		12		

石川県感染症情報センター