

第2 防 災 関 係

1 石川県防災会議運営の経過

平成19年度石川県防災会議事業計画に基づき、防災関係機関の協力を得て次のとおり各事業を実施した。

(1) 県防災会議の開催について

ア 防災会議幹事会

年 月 日	場 所	人 員	協 議 事 項
H19. 2. 20	県 庁 行 政 庁 舎 11階 第1105会議室	35人	<ul style="list-style-type: none"> 石川県地域防災計画(一般災害対策編・震災対策編・事故災害対策編・雪害対策編・原子力防災計画編)について 平成19年度石川県水防計画について

イ 防災会議

年 月 日	場 所	人 員	協 議 事 項
H19. 5. 28	県 庁 行 政 庁 舎 11階第1105会議室	48人	<ul style="list-style-type: none"> 能登半島地震を踏まえた石川県地域防災計画(震災対策編)の見直しについて 石川県地域防災計画(一般災害対策編・震災対策編・事故災害対策編・雪害対策編・原子力防災計画編)について 平成19年度石川県水防計画について

ウ 震災対策専門委員会

年 月 日	場 所	人 員	協 議 事 項
H19. 8. 7	県 庁 行 政 庁 舎 11階第1109会議室	12人	<ul style="list-style-type: none"> 能登半島地震の被害及び県等の対応状況 能登半島地震に係る初動対応及び応急復旧対応の検証等
H19. 11. 1	県 庁 行 政 庁 舎 11階第1109会議室	10人	<ul style="list-style-type: none"> 能登半島地震に係る問題点・課題点等の整理 能登半島地震に係る今後取り組むべき対策や方向について
H20. 1. 29	県 庁 行 政 庁 舎 11階第1109会議室	11人	<ul style="list-style-type: none"> 能登半島地震の検証結果を踏まえ今後推進すべき施策大綱について

エ 防災計画の主な修正の概要

(ア) 国の「防災基本計画」の修正を踏まえた修正

- 県は、土砂災害防止法に基づき土砂災害から生命を保護するため、土砂災害が発生するおそれがある土地を調査し、関係市町長の意見を聴いて土砂災害警戒区域の指定に努めるとともに、必要な情報を市町に提供する旨を追加
- 市町は、市町地域防災計画において土砂災害警戒区域ごとに情報伝達、避難等その他必要な警戒避難体制に関する事項や土砂災害警戒区域内に高齢者等の災害時要援護者が利用す

る施設がある場合には、施設利用者の円滑な警戒避難が行われるよう情報等の伝達方法を定める旨を追加

○市町地域防災計画に基づき、土砂災害に関する情報の伝達方法、避難場所等円滑な警戒避難を確保する上で必要な事項を住民に周知させるため、土砂災害ハザードマップ等を配布する旨を追加

○県及び市町は、協力して住民等を啓発するための防災教育や防災訓練の実施に努める旨を追加

○県は、土砂災害警戒区域のうち建築物に損壊が生じ、住民に著しい危害が生ずるおそれのある区域を関係市町長の意見を聴いて土砂災害特別警戒区域に指定する旨を追加

○土砂災害特別警戒区域内においては、県等は住宅分譲地等の開発行為に関する許可制、建築基準法に基づく建築物の構造規制等の措置を講ずる旨を追加

○県は、市町、動物愛護ボランティア等と協力して、飼養者に同伴したペット動物の飼育に関し、適正飼育の指導を行い、動物の愛護及び環境衛生の維持に努める旨を追加

○県は、市町、獣医師会、動物愛護ボランティア等と協力して、負傷又は放し飼いのペット動物の保護等に努めるとともに、広域的な観点から避難所でのペット動物の飼育状況の把握、資材の提供等について支援を行う旨を追加

○県は、災害発生時に飼養者に特定動物の逸走等の有無等について確認するとともに、逸走した場合は、人への危害を防止するために、飼養者、市町、警察その他関係機関、動物関係団体等と連絡調整を図るなど必要な措置を講ずる旨を追加

○市町は、防災関係部局と福祉関係部局が連携し、自主防災組織や社会福祉協議会等と協力して災害時要援護者に関する情報の共有を図るとともに、県の洪水等避難計画作成支援マニュアル等を活用し、避難支援計画の策定に努める旨を追加

○自主防災組織の活動内容の中に災害時要援護者への支援に努める旨を追加

○市町長は、女性の入団促進、事業所の消防団活動への理解促進、機能別団員制度の導入検討等により、地域ぐるみで消防団の活性化に努める旨を修正

○県は、医療救護活動に関して、県のみで対応できない場合、国に災害派遣医療チーム(DMAT)の派遣等を要請する旨を追加

(イ) 水防計画の修正に伴う修正について

○県は、水防法に基づく水位情報周知河川を指定し、4河川から28河川とする旨を追加
また、これに伴い水防警報河川についても4河川から28河川とする旨を追加

○県などの河川管理者から発表される水位等の防災情報が、受け手である市町や住民等の的確な判断や行動につながるよう、防災情報の用語等を修正

(ウ) 県及び国の組織改正に伴う修正

○危機管理の専任組織として、総務部に危機管理監と危機管理監室を設置したこと

伴う修正

○「防衛庁」を「防衛省」に、「防衛庁長官」を「防衛大臣」に修正

(2) 防災訓練

ア 防災総合訓練

平成19年度石川県防災総合訓練は、平成19年10月14日、かほく市において防災関係機関、住民等55機関1,710名の参加を得て、地震による被害発生を想定し、災害応急対策や災害情報通信対策等について総合的な訓練を実施した。(実施概要117頁)

イ 原子力防災訓練

平成19年度石川県原子力防災訓練は、平成19年11月22日、志賀町等において91機関約3,300名(関係機関500名、住民等2,800名)が参加して、原子力防災計画に基づく災害応急対策について訓練を実施した。(実施概要119頁)

(3) 雪害対策会議の開催

当該冬の雪害対策において、県地域防災計画「雪害対策編」を基に、防災関係機関、関係各課と協議し、対策実施における各機関の体制の確認を行った。

ア 日 時 平成19年11月8日(木)

イ 場 所 石川県行政庁舎11階1105会議室

ウ 協議事項

- (ア) 今冬の気象状況について
- (イ) 石川県の雪害対策について
- (ウ) 防災関係機関の雪害対策について

2 県の災害予防対策の現況

石川県では平成19年度、各種の災害の発生に備え次の災害予防対策事業を実施した。また、各市町においても自主防災組織の強化、協定の締結等を実施している。

(1) 非常通信訓練の実施

非常災害時に有線が途絶した場合、無線通信が円滑に行われることを目的として、北陸地方非常通信協議会の協力を得て実施した。

ア 日 時 平成19年10月14日（日）（防災総合訓練に併せて実施）

イ 参加機関 金沢地方気象台、かほく市、陸上自衛隊第14普通科連隊、海上自衛隊舞鶴地方総監部、航空自衛隊第6航空団、日本赤十字社石川県支部、北陸電力(株)石川支店、NTT西日本(株)金沢支店、株式会社エヌ・ティ・ティドコモ北陸、社団法人石川県トラック協会、北陸地方整備局金沢河川国道事務所、富山県、福井県、岐阜県、日本放送協会金沢放送局、北陸放送(株)、石川テレビ放送(株)、(株)テレビ金沢、北陸朝日放送(株)、(株)エフエム石川、(社)日本アマチュア無線連盟石川県支部

ウ 訓練想定 地震

(2) 災害救助犬の養成

地震発生直後の被害者の救助に当たっては、災害救助犬の果たす役割は重要なことから、県では災害救助犬を毎年審査し、捜索能力に優れた犬を県の嘱託犬として登録している。

ア 災害救助犬審査会

(ア) 日 時 平成20年3月18日（火）

(イ) 場 所 石川県森林公園内

(ウ) 表 彰 優秀犬5頭

イ 県内の嘱託犬

(ア) 嘱 託 犬 災害救助犬審査会において、災害時の捜索、救助活動に対応できる能力があると認められた10頭

(イ) 委 嘱 日 平成20年3月18日（火）

(ウ) 嘱託期間 平成20年4月1日～平成21年3月31日

(3) 「防災ポスター」の募集

県民に対する防災思想の普及向上を資するため、県内の小中学生より募集し、379点の応募があった。

- ア 小学生の部 22校 328点（金賞2点、銀賞6点、佳作15点）
イ 中学生の部 8校 51点（金賞3点、銀賞4点、佳作7点）
ウ 作品の掲示 平成19年8月25日から9月9日まで、県庁19階展望ロビーに金賞及び銀賞計15点を掲示した。

(4) 自主防災組織の現況

平成20年4月1日現在の自主防災組織の現況は、128表のとおりである。

自主防災組織とは、住民の自覚・連帯感に基づき、災害による被害を予防・軽減する活動を行う組織である。平素の活動は、防災知識の普及、地域の災害危険の把握、防災訓練の実施等があり、災害時の活動は、情報の収集・伝達、出火防止・初期消火、給食・給水等がある。

128表 自主防災組織の現況（平成20年4月1日現在）

市 町 名	自主防災組織の現況							資機材の保有する組織数の状況										
	管内 世帯 数	自主防災組織数					隊 員 数 人	組 織 域 の 世 帯 数	初 期 消 火 用 資 機 材	情報連絡 用資機材		救 助 用 資 機 材	避 難 救 出 用 資 機 材	水 防 用 資 機 材	救 急 医 療 用 資 機 材	個 人 装 備	防 災 知 識 普 及 用 材	
		町 内 会 社 組 織	小 学 校 区 組 織	そ の 他 組 織	合 計 組 織	定 め て い る 組 織				携 帯 用 機 材	無 線 通 信 機 材							ハ ン ド マ イ ク
金 沢 市	182,120		62		62	62	331,496	135,317	40	0	50	37	41	38	37	53	0	
七 尾 市	21,902	91			91	11	1,610	8,018	91	0	11	11	11	11	11	11	0	
小 松 市	38,023	125			125	125	72,132	24,419	0	0	0	0	0	0	0	0	0	
輪 島 市	13,104	58			58	20	828	2,311	0	0	0	0	0	0	0	0	1	
珠 洲 市	6,608	10		19	29	29	4,634	6,608	1	0	0	0	1	1	0	0	0	
加 賀 市	28,350	249	12		261	162	3,504	26,053	32	0	14	0	1	0	0	32	0	
羽 咋 市	8,371	25			25	10	640	3,204	0	0	0	0	0	0	0	9	3	
かほく市	10,977	17		5	22		512	4,338	0	0	0	0	0	0	0	3	0	
白 山 市	37,749	306		101	407	306	10,213	31,207	118	0	73	73	0	0	6	132	0	
能 美 市	15,474	49		1	50		762	12,345	50	6	7	2	15	16	0	50	0	
川 北 町	1,673	19			19		201	1,673	0	0	0	0	0	0	0	19	0	
野々市町	18,177	16			16	16	414	8,564	0	0	16	0	0	0	0	16	0	
津 幡 町	12,104	30		29	59	29	4,165	12,101	9	9	9	9	9	9	9	29	1	
内 灘 町	9,781	7			7	7	600	6,081	7	7	7	7	7	7	7	7	0	
志 賀 町	8,059	40			40	40	676	3,619	44	0	0	44	0	0	0	44	0	
宝達志水町	4,952	7		5	12	9	212	1,866	0	0	2	0	0	2	0	9	0	
中能登町	6,300	47			47	1	622	5,750	0	0	0	0	0	0	0	47	0	
穴 水 町	4,066			20	20	20	302	1,213	0	0	0	0	0	0	0	0	0	
能 登 町	8,122	75		4	79	27	1,389	3,438	14	0	0	1	2	0	0	21	0	
合 計	435,912	1,171	74	184	1,429	874	434,912	298,125	406	22	189	184	87	84	70	482	5	

(5) 石川県防災行政無線の整備

ア 防災行政無線の整備状況

石川県防災行政無線は、昭和36年から運用していた土木部の行政無線の老朽化に伴い、平成3年度から平成5年度にかけて防災行政無線の地上系と財団法人自治体衛星通信機構の「地域衛星通信ネットワーク」を利用した衛星系の整備を行った。その後、衛星系については、平成7年度から平成9年度にかけて可搬局を6台配備し、平成9年6月に航空消防防災室を追加整備した。

また、地上系については、整備後10数年を経過して更新の時期に入っていたことと、総務省からアナログ60MHz帯周波数の使用期限が通知されていたことから、平成17年度に伝搬調査、実施設計を行い、平成18～19年度でデジタル方式(260MHz帯)に更新し、平成19年12月1日から運用を開始した。

イ 整備費用

(単位：千円)

区 分	基本設計	実施設計	工 事 費	合 計
地上系(デジタル)	-	実施設計、伝搬調査 14,904	716,076	730,980
衛星系	5,768	36,013	2,327,800	2,369,581
計	5,768	50,917	3,043,876	3,100,561

ウ システム概要

システム	内 容
防災行政無線 (地上系260MHz帯デジタル)	260MHz帯デジタル方式で防災行政無線を更新 (H18、19年度整備) ① 整備箇所 (210局) ・ 県庁統制局: (1局) ・ 端末局: 県総合事務所 (2局)、土木事務所 (9局) 日赤県支部 (1局)、石川県道路公社 (1局)、志賀町監視センター (1局)、航空消防防災室 (1局)、陸上自衛隊 (1局)、航空自衛隊 (1局) /計17局 ・ 中継基地局: (12局) ・ FWA中継局: (16局) ・ 移動局(車載型): (82局)、移動局(携帯型): (82局) ② 伝送情報 (音声、データ)
防災行政無線 (衛星系)	(財)自治体衛星通信機構の地域衛星通信ネットワークを活用 (H5年度整備) ① 整備箇所 (94局) ・ 県庁統制局、県事務所、土木・農林事務所、ダム管理事務所、保健福祉センター、中央病院、金沢港湾、石川県道路公社、航空消防防災室 ・ 市町村、消防本部 ・ 陸上自衛隊、日赤県支部、県医師会、金沢海上保安部 ・ 衛星車載局、可搬型無線局 (6局) ※地域衛星通信ネットワークに加入している国や他県との交信可能 ② 伝送情報 (音声、FAX、画像 (発信は県庁、衛星車載局のみ))

石川県防災行政無線地上系(デジタル・260MHz帯)システム構成図(新システム)

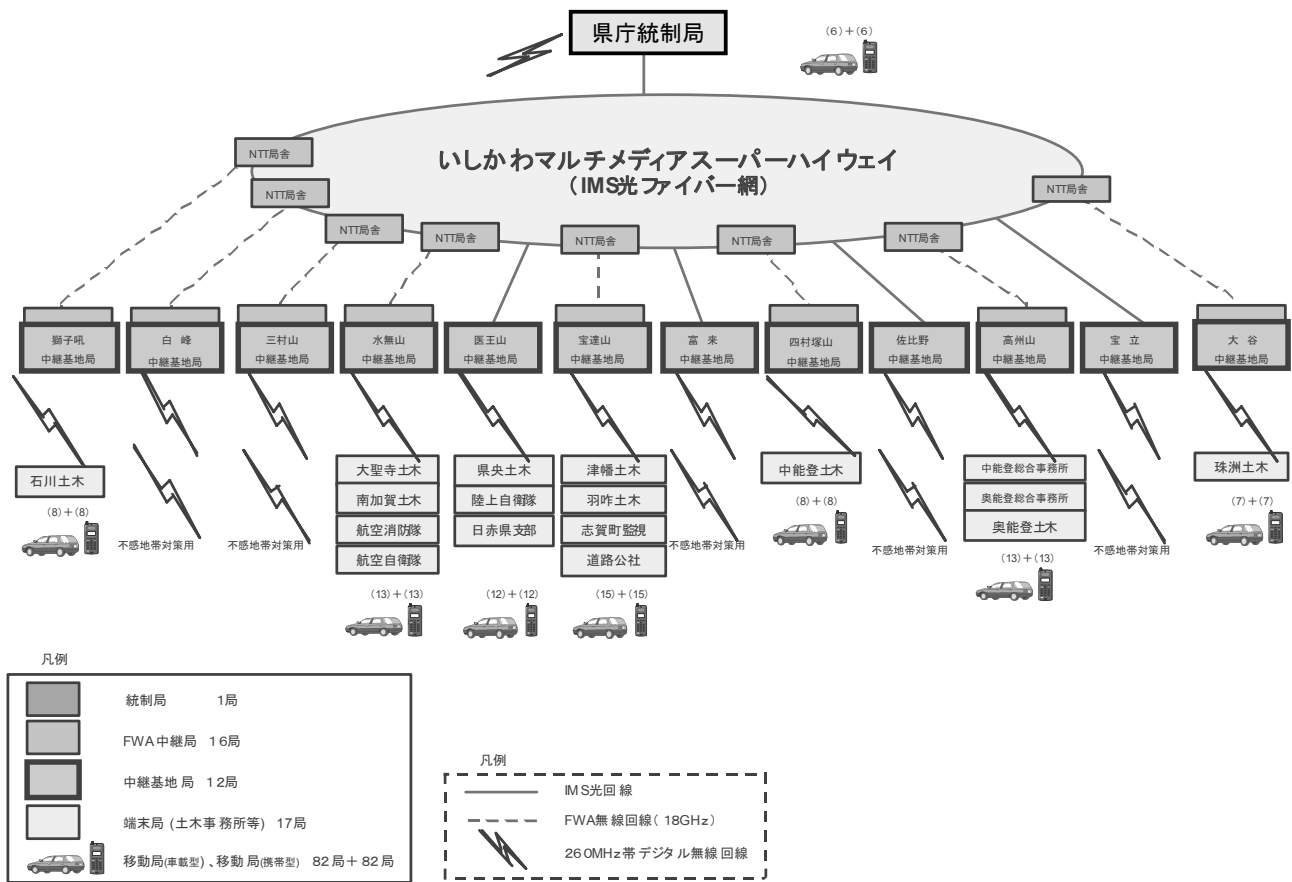

(6) 石川県総合防災情報システムの整備

ア システムの整備状況

阪神・淡路大震災等の災害を教訓として、災害に強い体制づくりを図ることとし、新県庁舎を災害情報の収集・伝達や災害応急対策の指示などを行う広域防災の拠点と位置付け、災害対策の総合的なシステムとして「石川県総合防災情報システム」の整備を、平成13年7月に着手し、15年1月から運用を開始した。

イ 整備費用 総事業費 1,160,040千円

ウ システムの概要

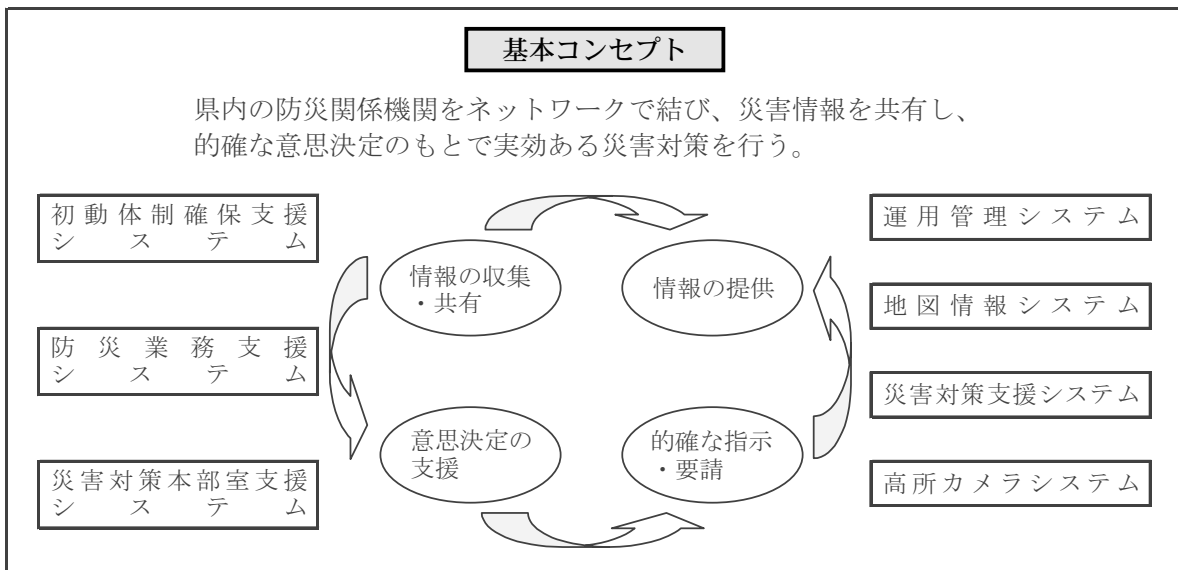

エ システム構成

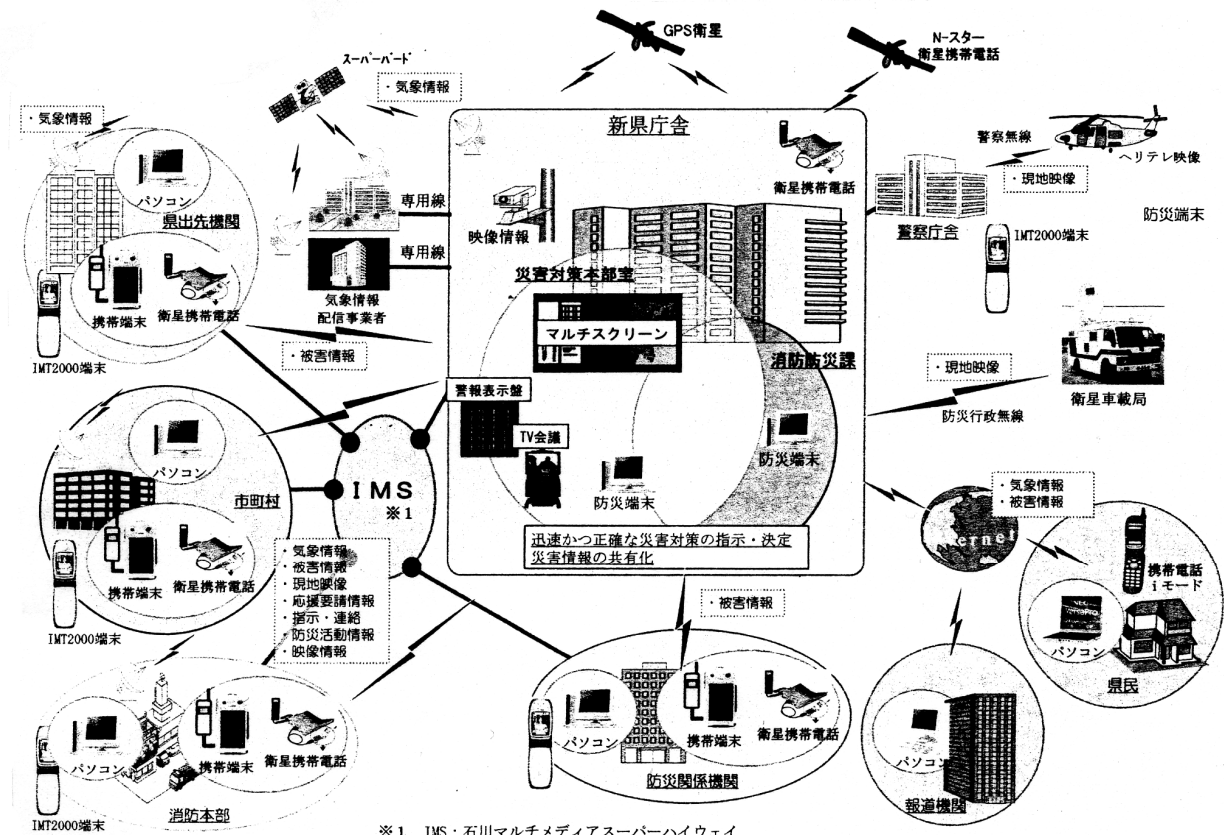

石川県総合防災情報システム通信機器一覧

H20.4.1現在

1 防災端末		
外部81台	県庁内36台	危機管理監室12台（災害対策本部室8台、危機対策課2台、消防保安課1台、当直室1台） 連絡員18台（総務課、企画課、県民交流課、厚生政策課、環境政策課、産業政策課、 交流政策課、農林水産政策課、監理課、出納室、企業局管理課、 議会総務課、教育委員会庶務課、監査第一課、人事委員会事務局総務課、 労働委員会総務調整課、警察本部警備課、警察本部通信指令室） 防災関係課6台（管財課、情報政策課、医療対策課、道路整備課、河川課、砂防課）
	県庁外37台	知事公舎1台、奥能登総合事務所1台、中能登総合事務所1台、小松県税事務所1台、 農林総合事務所(農林事務所)9台、土木総合事務所(土木事務所)9台、 保健環境センター1台、保健福祉センター(地域センター)8台、航空消防防災室1台、 消防学校1台、志賀町監視センター1台、西部緑地公園管理事務所1台、 能登空港管理事務所1台、競馬事業局(連絡員)1台
	市町28台	
	消防本部11台	
	国の機関5台	陸上自衛隊1台、航空自衛隊1台、金沢海上保安部1台、七尾海上保安部1台、 金沢河川国道事務所1台
	計117台	
2 携帯端末(ロカティオ)		
外部81台	県庁内2台	危機対策課2台
	県庁外36台	奥能登総合事務所1台、中能登総合事務所1台、小松県税事務所1台、 農林総合事務所(農林事務所)9台、土木総合事務所(土木事務所)9台、 保健環境センター1台、保健福祉センター(地域センター)8台、航空消防防災室1台、 消防学校1台、志賀町監視センター1台、西部緑地公園管理事務所1台、 能登空港管理事務所1台、競馬事業局1台
	市町28台	
	消防本部11台	
	警察署15台	県内全警察署15台
	国の機関4台	陸上自衛隊1台、航空自衛隊1台、金沢海上保安部1台、七尾海上保安部1台
	計96台	
3 フォーマ(IMT2000端末)		
	97台	上記携帯端末設置箇所(96)の他に知事公舎1台
4 衛星携帯電話		
	102台	上記フォーマ設置箇所(97)の他に県庁局受信用5台

(7) 備 蓄

災害により住宅の被災等による食料及び生活物資の喪失、流通機能の一時停止や低下等が起こった場合には、被災者への生活救援物資の迅速な供給が必要である。

石川県では平成16年10月に発生した新潟県中越地震を教訓に、平成17年度から10万食を目標として備蓄物資の充実を図ることとしている。

なお、石川県内の平成20年4月1日現在の主な備蓄物資の備蓄状況は、129表のとおり。

129表 備蓄物資等の状況（平成20年4月1日現在）

備蓄物資名 機関名	備蓄物資等の状況														
	乾 パ ン 食	イ ン ス タ ン ト 麵 個	米 食	缶 詰		飲 料 水 リ ットル	ロ ー ソ ク 本	懐 中 電 灯 個	毛 布 枚	テ ン ト 張	担 架 台	ト イ レ 個	浄 水 装 置 個	被 服 枚	医 薬 品 セ ツ ト
				主 食 缶	副 食 缶										
金 沢 市			100,000		400			40	50,000	186		160	54		166
七 尾 市	1,520		1,700		1,640	1,212		30	869	8	3	10			1
小 松 市	3,900		800			7,000		45	1,376	9	20	8	2		13
輪 島 市			6,820			12,000			1,610		2	48			
珠 洲 市			6,240			2,694			740		20				
加 賀 市								12	1,487	6	59	10	24		7
羽 咋 市	480		1,000						240		2	3			6
か ほ く 市	336		7,950	2,782	114			104	1,269	24	7	10	1		2
白 山 市	3,526		10,440		198	11,256	70	90	6,244	7	47	65		6,000	28
能 美 市	6,500			300		984	800	250	1,700	4	23	22	2		340
市 町															
川 北 町															
野 々 市 町			6,080	48	264			14	905	9	8	8	1		3
津 幡 町	12,700		3,900						1,590			10	1		
内 灘 町	2,304		6,200	20	162				800	1	10	1	1		15
志 賀 町									400		1				
宝 達 志 水 町	576		4,500			240		12	270	3	5	10			
中 能 登 町	16,870					3,700		10	50	4	3	7	1		7
穴 水 町										7	10				
能 登 町	14,000		300			18,540		100	4,110	22	3	6			25
市 町 計	62,712		155,930	3,150	2,778	57,626	870	707	73,660	290	223	378	87	6,000	613
石 川 県	25,984		38,000			30,240			1,070			15,000			
合 計	88,696		193,930	3,150	2,778	87,866	870	707	74,730	290	223	15,378	87	6,000	613

(8) 災害応援協定の締結状況

大規模かつ広域的な災害が発生し、被災した県及び市町のみの方では対応できない場合、災害対策基本法第67条及び第74条により、他の市町村長及び県知事等に応援の要求をすることができることになっている。

県及び市町においては、災害時に円滑な応援が得られるよう、他の都道府県及び市町村等と事前に協議し、相互応援協定を締結している。

ア 県の都道府県等との災害相互応援協定の締結状況（平成20年4月1日現在）

協 定 名	協 定 締 結 先	協定締結年月日
全国都道府県における災害時等の広域応援に関する協定	全都道府県	H19. 7. 12改訂 H18. 7. 12改訂 H 8. 7. 18
中部9県1市災害応援時等の応援に関する協定	富山県、福井県、長野県、岐阜県、静岡県、愛知県、三重県、滋賀県、名古屋市	H19. 7. 26改訂 H 7. 11. 14
北陸三県災害相互応援に関する協定	富山県、福井県	H 7. 10. 27
石川県・岐阜県災害時の相互応援に関する協定	岐阜県	H 7. 8. 9
石川県・新潟県災害時の相互応援に関する協定	新潟県	H 8. 1. 9
原子力災害時の相互応援に関する協定	北海道、青森県、宮城県、福島県、茨城県、新潟県、静岡県、福井県、京都府、島根県、愛媛県、佐賀県、鹿児島県	H13. 1. 31
石川県消防防災ヘリコプター応援協定	県下の全市町及び消防の一部事務組合及び消防を含む一部事務組合	H 9. 4. 1
消防防災ヘリコプターの運航不能期間等における相互応援協定	富山県、福井県	H 9. 7. 1
災害時の相互協力に関する申合わせ	北陸地方建設局	H10. 3. 31
緊急食糧の確保に関する協定	北陸農政局	H18. 5. 12改訂 S63. 4. 1
健康危機管理連絡協議会における相互支援に関する協定	富山県、岐阜県、静岡県、愛知県、三重県、名古屋市、静岡市、富山市、金沢市、岐阜市、浜松市、豊橋市、豊田市、岡崎市、東海北陸厚生局、新潟検疫所、名古屋検疫所	H18. 12. 1

イ 県と民間との災害応援協定の締結状況（平成20年4月1日現在）

協 定 名	協 定 締 結 先	電話番号	担当課	協定締結年月日
災害時における放送要請に関する協定	NHK金沢放送局	076-264-7033	危機対策課	S 52. 4. 30
	北陸放送(株)	076-262-8111	危機対策課	S 52. 4. 30
	石川テレビ放送(株)	076-268-3153	危機対策課	S 52. 10. 1
	(株)テレビ金沢	076-240-9031	危機対策課	H 3. 6. 28
	(株)エフエム石川	076-262-8050	危機対策課	H 3. 6. 28
	北陸朝日放送(株)	076-269-8841	危機対策課	H 4. 1. 31

	加賀テレビ(株)	0761-78-3135	危機対策課	H14. 4. 1
	(株)テレビ小松	0761-23-3911		
	加賀ケーブルテレビ(株)	0761-72-8181		
	金沢ケーブルテレビネット(株)	076-224-1114		
	(株)テレビ松任	076-274-3333		
	(株)えふえむ・エヌ・ワン	076-248-1212		
	(株)ラジオかなざわ	076-265-7800		
	(株)ラジオこまつ	0761-23-7660		
	(株)ラジオななお	0767-53-7640		
災害時における報道要請に関する協定	共同通信社金沢支局	076-231-4450	危機対策課	H 9. 9. 5
	時事通信社金沢支局	076-221-3171		
	朝日新聞社金沢支社	076-261-7575		
	毎日新聞社北陸総局	076-263-8811		
	読売新聞社金沢総局	076-261-9131		
	産経新聞社金沢支局	076-263-1291		
	日本経済新聞社金沢支局	076-232-3311		
	日刊工業新聞社金沢支局	076-263-3311		
災害救助犬の出動に関する協定書	災害救助犬協会富山	076-434-4800	危機対策課	H 9. 10. 7
	日本レスキュー協会	06-6305-4900		
	(社)ジャパンケネルクラブ	03-3251-1651		H19. 1. 11
	特定非営利活動法人石川県救助犬協会連合会	050-3365-1484		
災害時の医療救護に関する協定	(社)石川県医師会	076-263-6755	医療対策課	H 3. 11. 1
災害時における医薬品の供給等に関する協定	石川県薬業卸協同組合	076-266-4141	薬事衛生課	H 8. 11. 13
災害時における衛生材料の供給等に関する協定	石川県医療品卸商組合	076-231-5747	薬事衛生課	H 8. 11. 13
災害時における医療機器の供給等に関する協定	石川県医療機器組合	076-222-6531	薬事衛生課	H 8. 11. 13
災害時における交通誘導及び地域安全の確保等の業務に関する協定	(社)石川県警備業協会	076-292-1149	警察本部	H 9. 9. 1
災害時における応急対策工事に関する基本協定	(社)石川県建設業協会	076-242-1161	道路整備課	H 9. 3. 31
災害時における応急仮設住宅の建設に関する基本協定	(社)プレハブ建設協会	03-3431-1481	建築住宅課	H 7. 3. 24

災害時における生活必需品の供給に関する協定	協同組合金沢問屋センター	076-237-8585	県民生活課	H14. 3. 19
	(社)石川県食品協会	076-268-2400	県民生活課	H14. 3. 20
	(株)ジャコム石川	076-267-8603		
	富奥農業協同組合	076-248-2171		
	北陸寝装(株)	076-222-4111		
	マザー寝具リース(株)	076-231-2001		
	石川県パン協同組合	076-221-1653	県民生活課	H14. 3. 26
	石川県生活協同組合連合会	076-264-0550	県民生活課	H14. 3. 27
	(株)東京ストアー	076-268-1211	県民生活課	H14. 3. 29
	(株)長崎屋金沢店	076-247-3810	県民生活課	H14. 4. 1
	(株)マルエー	0761-92-0152		
	(株)鍛冶商店	076-288-3855		
	山成商事(株)	0767-53-2727		
	(株)カーマ	076-222-6866		
	(有)マルゲンセンター	0768-62-1141		
	(株)無量井ストアー	076-246-5112	県民生活課	H14. 4. 10
	(株)大丸	0768-82-1155		
	(株)いろは	0768-52-0033		
	(株)ユース	0776-25-1221	県民生活課	H14. 4. 18
	(株)ニュー三久	076-232-1051		
	(株)三崎ストアー	076-258-0007	県民生活課	H14. 4. 23
	(株)佑企	0761-73-0055	県民生活課	H14. 4. 24
	(株)輪島マーケット	0768-22-1339	県民生活課	H14. 4. 30
	(株)スーパーしんや	0768-74-0305	県民生活課	H14. 5. 1
	(株)浜国マーケット	0767-53-0063		
	(株)ナルックス	076-252-1557	県民生活課	H14. 5. 2
	(株)安達	0767-22-1133	県民生活課	H14. 5. 11
	(株)マイカル	076-269-0130	県民生活課	H14. 5. 13
	(株)サンライズショッピングセンター	076-252-1275	県民生活課	H14. 5. 17
	(株)中島ストアー	0767-53-0988	県民生活課	H14. 5. 20
	(株)ダイヤモンド商事	076-232-0341	県民生活課	H14. 5. 22
	(株)角田商店	0768-62-0032	県民生活課	H14. 5. 24
	アルビス(株)	0766-56-9735	県民生活課	H14. 7. 12
NPO法人コメリ災害対策センター	025-371-4112	県民生活課	H19. 4. 5	
(株)サークルKサンクス	03-6220-9200	県民生活課	H19. 6. 21	
(株)ファミリーマート	03-3989-7600			
(株)ローソン	030-5435-1594	県民生活課	H19. 7. 24	
北陸コカ・コーラ(株)	076-277-1155	県民生活課	H19. 9. 12	

災害時における住宅復興等に係る協力に関する協定	住宅金融公庫北陸支店		建築住宅課	H17. 3. 18
地震等大規模災害時における災害廃棄物の処理等に関する協定書	(社)石川県産業廃棄物協会	076-224-9101	廃棄物対策課	H17. 3. 23
災害応急対策用物資の保管等に関する協定	石川県倉庫協会	076-248-6681	危機対策課	H17. 12. 19
災害応急対策用貨物自動車による物資の緊急・救援輸送等に関する協定	(社)石川県トラック協会	076-239-2511	危機対策課	H17. 12. 19
災害時等における応急対策業務に関する協定	(社)日本下水道管路管理業協会		水環境創造課	H18. 3. 29
災害時における応急対策工事に関する基本協定	(社)石川県土地改良建設協会		農業政策課	H18. 3. 30
	石川県森林土木協会			
災害時における応援業務に関する協定	(社)石川県建設コンサルタント協会		技術管理室	H18. 3. 31
	(社)石川県測量設計業協会			
	(社)石川県地質調査業協会			
災害時における民間賃貸住宅の媒介等に関する協定	(社)石川県宅地建物取引業協会		建築住宅課	H18. 12. 27

ウ 県内市町と他市町村等との災害相互応援協定（平成20年4月1日現在）

市 町 名	協 定 名	協 定 締 結 先	協定締結年月日
金 沢 市 七 尾 市 小 松 市 輪 島 市 珠 洲 市 加 賀 市 羽 咋 市 か ほ く 市 白 山 市 能 美 市	石川県内市災害時相互応援協定	金沢市、七尾市、小松市、輪島市、珠洲市、加賀市、羽咋市、かほく市、白山市、能美市	H17. 8. 24
金 沢 市	北陸3都市災害時相互応援協定	富山市、福井市	H 7. 8. 7
	金沢市・高岡市災害時相互応援協定	高岡市	H17. 12. 1
	静岡市・金沢市災害時応援に関する協定	静岡市	H 8. 5. 31

金 沢 市	中核市災害相互応援に関する協定	函館市、旭川市、青森市、秋田市、郡山市、いわき市、宇都宮市、川越市、船橋市、横須賀市、相模原市、富山市、金沢市、長野市、岐阜市、豊橋市、岡崎市、豊田市、高槻市、東大阪市、姫路市、奈良市、和歌山市、岡山市、倉敷市、福山市、下関市、高松市、松山市、高知市、長崎市、熊本市、大分市、宮崎市、鹿児島市	H 8 . 10 . 24
	金沢市・小矢部市災害時相互応援協定	小矢部市	H17. 12 . 8
	金沢市・南砺市災害時相互応援協定	南砺市	H20. 2 . 8
	金沢市・砺波市災害時相互応援協定	砺波市	H20. 2 . 8
金 沢 市 野々市町	金沢市・野々市町災害時相互応援協定	金沢市、野々市町	S 59. 5 . 26
金 沢 市 津 幡 町	金沢市・津幡町災害相互応援協定	金沢市、津幡町	H20. 1 . 18
金 沢 市 内 灘 町	金沢市・内灘町災害相互応援協定	金沢市、内灘町	H17. 8 . 18
七 尾 市 中 能 登 町	近隣市町村防災協力体制協定	七尾市、中能登町、氷見市	S 59. 7 . 17
七 尾 市	災害時相互応援協定	魚津市	H 9 . 5 . 14
小 松 市 小 加 賀 市 能 美 市 川 北 町	南加賀3市1町災害時相互応援協定	小松市、加賀市、能美市、川北町	H17. 11 . 1
小 松 市 小 加 賀 市	近隣市防災協力体制協定	小松市、加賀市、あわら市	H17. 11 . 1
小 松 市	小松市・勝山市災害時相互応援協定	勝山市	H 8 . 2 . 14
	小松市・高岡市災害時相互応援協定	高岡市	H 8 . 2 . 21
	小松市・高山市災害時相互応援協定	高山市	H 8 . 3 . 7
加 賀 市	友好都市災害時相互応援協定	新発田市	H17. 11 . 1
	越前・加賀みずといで湯の文化連邦災害時相互応援協定	加賀市、あわら市、坂井市	H19. 3 . 5
	加賀市、安城市災害時相互応援協定	安城市	H18. 5 . 2
羽 咋 市	災害時相互応援協定	藤岡市	H 7 . 7 . 7
	近隣都市防災相互応援協定	氷見市	H 7 . 12 . 1
白 山 市	白山市・勝山市災害時相互応援協定	勝山市	H17. 9 . 1
	白山市・藤枝市災害時相互応援協定	藤枝市	H17. 11 . 1

白山市 野々市町 川北町	白山市・野々市町・川北町災害時応援協定	白山市、野々市町、川北町	H17.10.1
宝達志水町	近隣市町村防災相互応援協定	氷見市	H17.3.1
津幡町	小矢部市・津幡町災害時相互応援協定	小矢部市	H18.4.24
能登町	災害時の応援に関する協定	流山市	H17.7.8

エ 市町の救急救護協定の締結状況（平成20年4月1日現在）

市町名	救急救護協定名	協定締結先	協定締結年月日
金沢市	災害時における医療救護活動に関する協力協定	(社)金沢市医師会	H9.1.17
	災害時における歯科医療救護に関する協力協定	(社)石川県歯科医師会金沢支部	
	災害時における医療救護活動に関する協定	(社)金沢市薬剤師会	
	災害時における医療救護活動に関する協力協定	(社)石川県柔道整復師会	
七尾市	災害時の医療救護に関する協定	(社)七尾市医師会	H4.3.1
小松市	災害時の医療救護に関する協定	(社)小松市医師会	H11.8.10
輪島市	災害時の医療救護に関する協定	(社)能登北部医師会	H13.10.19
珠洲市	災害時の医療救護に関する協定	(社)能登北部医師会	H13.4.1
加賀市	災害時の医療救護に関する協定	(社)加賀市医師会	H17.11.1
羽咋市	災害時の医療救護に関する協定	(社)羽咋郡市医師会	H13.6.1
かほく市	災害時に医療救護に関する協定	(社)河北郡市医師会	H19.3.5
白山市	災害時の医療救護に関する協定	(社)石川ののいち医師会	H11.9.1
	災害時における医療救護活動に関する協定	石川県柔道整復師会	H17.11.1
能美市	災害時の医療救護に関する協定	(社)能美市医師会	H20.2.22
川北町	災害時の医療救護に関する協定	(社)能美市医師会	H13.4.1
野々市町	災害時の医療救護に関する協定	(社)白山ののいち医師会	H13.8.26
津幡町	災害時の医療救護に関する協定	(社)河北郡市医師会	H13.9.28
内灘町	災害時の医療救護に関する協定	(社)河北郡市医師会	H13.10.17
志賀町	災害時の医療救護に関する協定	(社)羽咋郡市医師会	H13.6.18
宝達志水町	災害時の医療救護に関する協定	(社)羽咋郡市医師会	H13.6.1
中能登町	災害時の医療救護に関する協定	(社)七尾市医師会	H18.8.21
		公立能登総合病院	
穴水町	災害時の医療救護に関する協定	(社)能登北部医師会	H13.8.1
能登町	災害時の医療救護に関する協定	(社)能登北部医師会	H13.9.1

オ 市町の物資協定締結状況（平成20年4月1日現在）

市町名	輸送協定名	協定締結先	協定締結年月日
金沢市	災害時における食料の供給・確保に関する協力協定	金沢市農業協同組合	H9.1.17
		金沢市中央農業協同組合	
		金沢市中央市場運営協議会	
		石川県パン協同組合	
		石川県製麺工業協同組合	
		(社)石川県食品協会	
金沢市	災害時における生活必需物資の供給・確保に関する協定	協同組合金沢問屋センター 石川県生活協同組合連合会	H9.1.17
	災害時における緊急車両等の燃料の供給・確保に関する協力協定	石川県石油販売協同組合 石川県石油商業組合	H9.1.17
小松市	災害時における応急生活物資供給等の協力に関する協定	イオン(株)ジャスコ新小松店	H19.2.20
珠洲市	災害時における応急及び復旧対策に関する協定	珠洲石油業協会	H8.5.15
加賀市	災害時における応急生活物資供給等の協力に関する協定	加賀農業協同組合	H17.11.1
	災害時における応急生活物資供給等の協力に関する協定	イオン(株)加賀の里店	H18.8.1
	災害時における協力に関する協定	加賀コミュニティプラザ(株)	H19.11.22
		協同組合加賀ターミナルセンター	
	(株)平和堂		
かほく市	災害時における救援物資提供に関する協定	北陸コカ・コーラボトリング(株)	H18.5.12
野々市町	災害時における食糧の供給、確保に関する協力協定	富奥農業協同組合 野々市町農業協同組合	H11.8.26
内灘町	災害時における被災者に対する防災活動に関する協定	イオン(株)	H20.3.1
		(株)大京	H20.3.1
志賀町	災害時における中能登町と能登わかば農業協同組合との協力に関する協定	能登わかば農業協同組合	H18.7.14

カ 市町の輸送協定の締結状況（平成20年4月1日現在）

市町名	輸送協定名	協定締結先	協定締結年月日
金沢市	災害時における応急対策活動に関する協力協定	(社)石川県トラック協会	H9.1.17
珠洲市	災害時における応急及び復旧対策に関する協定	珠洲商工会議所 運輸業分科会	H8.7.25

キ 市町の災害復旧協定の締結状況（平成20年4月1日現在）

市町名	災害復旧協定名	協定締結先	協定締結年月日
金沢市	災害時における応急対策活動に関する協力協定	(社)金沢建設業協会	H9.1.17
		石川県電気工事工業組合	
		石川県造園緑化建設協会	
		石川県造園業協同組合	
		金沢市森林組合	
		森本森林組合	
		石川県管工事協同組合	
		金沢市管工事協同組合	
		金沢市配管設備協同組合	
		(社)石川県建築士会金沢支部	
七尾市	災害時における応急対策工事に関する基本協定	(社)七尾鹿島建設業協会	H10.6.10
	災害時における応急対策工事に関する基本協定	七尾市管工事協同組合	H17.5.27
	災害時における応急対策活動に関する基本協定	石川県電気工事工業組合	H19.8.30
小松市	災害時における応急対策工事に関する協定	小松管工事協同組合	H18.3.23
	災害時等における応急対策工事に関する協定	小松能美建設業協会	H19.11.17
	災害時における応急対策活動に関する協定	石川県電気工事工業組合	H19.12.25
輪島市	災害時における応急及び復旧対策に関する協定	建設協同組合	H20.3.23
珠洲市	災害時における応急及び復旧対策に関する協定	珠洲建設業協会	H8.5.13
	災害時における応急及び復旧対策に関する協定	珠洲管工事組合	H8.8.1
加賀市	災害時における応急対策工事に関する細目協定	(社)加賀建設業協会	H17.11.1
	災害時における応急対策活動に関する協力協定	加賀管工事協同組合	H18.1.25
	災害時等における応急対策活動に関する協力協定	かが緑化研究会	H18.6.26
	災害時における応急対策活動に関する協力協定	石川県電気工事工業組合	H19.6.26
	災害時における応急対策活動に関する協力協定	(財)北陸電気保安協会	H19.12.26
かほく市	かほく市・かほく市建設業協同組合災害時応急対策業務協定	かほく市建設業協同組合	H18.8.31
白山市	災害時における応急対策工事に関する協定	白山市鶴来地域災害対策協議会	H18.7.7
	災害時における応急対策工事に関する基本協定	白山市管工事協同組合	H18.8.22

白山市	災害時における応急対策工事に関する基本協定	白山麓育林研究グループ	H18. 9. 6
	災害時における応急対策工事に関する基本協定	(社)白山・石川建設業協会	H18. 9. 28
能美市	災害時等における応急対策工事に関する基本協定	(社)小松能美建設業協会	H19. 1. 29
	災害時等における応急対策工事に関する基本協定	能美市管工事協同組合	H19. 5. 31
	災害時における応急対策活動に関する協力協定	石川県電気工事工業組合	H19. 8. 31
	災害時における応急対策活動に関する協力協定	(財)北陸電気保安協会	H20. 2. 15
野々市町	災害対策基本法に基づく通信設備の優先利用等に関する協定	北陸電力(株)石川支店	S59.10. 1
	災害対策基本法に基づく通信設備の利用等に関する協定	西日本旅客鉄道(株)	S62. 4. 1
	災害時における応急対策活動に関する協力協定	野々市町管工事協同組合	H11. 8. 26
		野々市町建設業協同組合	
野々市電設会	H18. 6. 5		
津幡町	災害時における応急対策活動に関する基本協定	河北郡市土建協同組合	H19. 7. 9
		津幡町管工事協同組合	H19. 7. 9
志賀町	災害時等における応急対策工事に関する基本協定	(社)羽咋郡市建設業協会	H19. 6. 25
中能登町	災害時における応急対策工事に関する基本協定	(社)七尾鹿島建設業協会	H18. 7. 10
能登町	災害時における応急対策工事に関する協定	能登町建設業連絡協議会	H19. 3. 30

ク 市町の郵便局との協定締結状況（平成20年4月1日現在）

市町名	協定名	協定締結先	協定締結年月日
金沢市	金沢市と郵便局の災害時における相互協力に関する協定書	金沢市内郵便局 代表中央郵便局	H10. 1. 16
七尾市	災害時における郵便局と市町村間の協力に関する協定書	七尾郵便局	H 9. 10. 1
小松市	災害時における郵便局と市町村間の協力に関する協定書	小松郵便局	H10. 1. 14
輪島市	災害時における郵便局と市町村間の協力に関する協定書	輪島郵便局	H 9. 12. 3
珠洲市	災害時における郵便局と市町村間の協力に関する協定書	珠洲郵便局	H 9. 10. 8
羽咋市	災害時における郵便局と市町村間の協力に関する協定書	羽咋郵便局	H 9. 12. 10
白山市	災害時における郵便局と市町村間の協力に関する協定書	白山市内郵便局	H10. 1. 14
能美市	災害時における郵便局と市町村間の協力に関する協定書	能美市内郵便局	H10. 8. 23

川北町	災害時における郵便局と市町村間の協力に関する協定書	川北郵便局	H9.10.29
野々市町	災害時における郵便局と市町村間の協力に関する協定書	金沢南郵便局	H10.3.4
津幡町	災害時における郵便局と市町村間の協力に関する協定書	津幡郵便局	H10.7.22
内灘町	災害時における郵便局と市町村間の協力に関する協定書	栗崎郵便局	H11.11.16
志賀町	災害時における郵便局と市町村間の協力に関する協定書	高浜郵便局	H9.10.9
宝達志水町	災害時における郵便局と市町村間の協力に関する協定書	宝達志水町内郵便局	H10.1.1
穴水町	災害時における郵便局と市町村間の協力に関する協定書	穴水郵便局	H10.5.8
能登町	災害時における郵便局と市町村間の協力に関する協定書	能登町内郵便局	H13.6.25

ケ 市町のウ～キ以外の応援協定締結状況（平成20年4月1日現在）

市町村名	協定名	協定締結先	協定締結年月日
金沢市	金沢市と金沢市一般廃棄物事業協同組合の災害時における廃棄物の処理に関する協力協定	金沢市一般廃棄物事業協同組合	H16.9.1
七尾市	緊急放送設備の使用に関する協定	(株)ラジオななお	H10.7.1
七尾市	災害時情報収集・伝達応援協定	七尾アマチュア無線協会	H18.5.12
小松市	災害緊急ラジオ放送設備の使用に関する協定	(株)ラジオこまつ	H13.10.1
輪島市	災害時における福祉避難所の設置運用	医療法人 輪生会	H20.1.18
		社会福祉法人 白字会	H19.12.20
		社会福祉法人 門前町福祉会	H19.12.1
		社会福祉法人 寿福祉会	H19.12.7
		社会福祉法人 輪島市福祉会	H20.1.7
珠洲市	災害時寝たきり高齢者等の一時収容に関する協定	社会福祉法人 長寿会	H17.2.23
		社会福祉法人 弘生福祉会	
		社会福祉法人 珠洲市社会福祉協議会	
加賀市	大規模災害時情報連絡応援協定	加賀アマチュア無線クラブ	H17.11.1
		山中温泉ハムクラブ	
白山市	災害時における加賀市とかんぽの宿山代との協力に関する協定	日本郵政株式会社 かんぽの宿山代	H19.10.1
	緊急放送に関する協定書	(株)あさがおテレビ	H12.8.1
野々市町	災害時における協力に関する協定	日本郵政株式会社 かんぽの郷白山尾口	H19.10.1
	緊急放送に関する協定書	(株)えふえむ・エヌ・ワン	H9.7.2

3 平成19年度中の防災訓練の実施概要

災害対策基本法（昭和36年法律第223号）第48条では、県知事及び市町村長等の災害予防責任者は、法令又は防災計画の定めるところにより、防災訓練を行なわなければならないこととなっている。

平成19年度中に実施された防災訓練の概要については以下のとおり。

(1) 石川県防災総合訓練実施概要

ア 目的

地震災害発生時の応急対策に関する準備の検証と確認を行うため、災害対策基本法第48条及び石川県地域防災計画並びにかほく市地域防災計画に基づき、県内外の防災関係機関及び地域住民の参加のもと、総合的な防災訓練を実施し、防災活動に関する責任の自覚と技能の向上を図るとともに、広く県民に防災思想を普及することを目的とする。

イ 日時

平成19年10月14日（日） 8時30分～12時30分

ウ 場所

かほく市一円（旧河北台商業高校、高松運動公園）

エ 主唱機関

石川県防災会議、かほく市防災会議

オ 主催

石川県、かほく市

カ 参加機関及び参加人数

55機関 1,710名

参加機関	人員	参加機関	人員
消防庁	1	(社)石川県トラック協会	2
中部管区警察局石川県情報通信部	10	NPO法人石川県救助犬協会連合会	20
金沢海上保安部	5	JKC災害救助犬北陸畜犬訓練所	5
第九管区海上保安本部新潟航空基地	5	北陸地方非常通信協議会	19
金沢地方气象台	8	アマチュア無線連盟	3
国土交通省北陸地方整備局金沢河川国道事務所	11	石川県生活協同組合連合会	5
陸上自衛隊第14普通科連隊	21	(社)石川県警備業協会	10
海上自衛隊舞鶴地方総監部	1	(社)石川県エルピーガス協会	20
航空自衛隊第6航空団	21	NPO法人自己処理型トイレ研究会	3
航空自衛隊小松救難隊	4	(社福)石川県社会福祉協議会	1
自衛隊石川地方協力本部	4	(財)石川県県民ボランティアセンター	3
石川県警察本部	52	石川県災害ボランティアコーディネーター協力会	9
津幡警察署	20	富山県	1
石川県警察広域緊急援助隊	37	福井県	1
富山県警察広域緊急援助隊	10	岐阜県	1
福井県警察広域緊急援助隊	10	かほく市消防本部	31

西日本電信電話(株)金沢支店	2	かほく市消防団	
(株)NTT西日本ー北陸	2	かほく市建設業協同組合	94
(株)NTTネオメイト北陸	4	かほく市女性防火クラブ連絡協議会	50
(株)NTTファシリティーズ	2	かほく市女性協議会	10
(財)日本公衆電話会石川支部	2	かほく市防火委員会	30
(株)NTTドコモ北陸	8	(社福)かほく市社会福祉協議会	10
NTTデータ通信(株)	1	かほく市赤十字奉仕団	8
日本赤十字社石川県支部	18	かほく市地域住民	45
(社)石川県医師会	1	かほく市	470
日本通運(株)金沢支店	4	石川県	300
北陸電力(株)石川支店	10		250
北陸鉄道(株)	34		
北陸名鉄自動車整備(株)	1	計 55機関	1,710人

キ 訓練内容

- ・地震情報伝達訓練及び職員召集訓練
- ・災害対策本部及び現地災害対策本部設置訓練
- ・災害通信訓練及び情報収集訓練
- ・災害派遣出動要請訓練
- ・災害警備本部設置訓練
- ・災害救急医療情報システム災害運用訓練
- ・緊急交通路等確保訓練
- ・災害ボランティアセンター開設・運営訓練
- ・避難所開設・運営訓練
- ・災害時要援護者安否確認訓練
- ・仮設トイレ展示・設置訓練
- ・緊急地震速報体験訓練
- ・体験型防災学習設備による避難訓練
- ・起震車による地震体験訓練
- ・初期消火訓練・エルピーガス供給再開訓練
- ・電気通信設備応急復旧訓練
- ・緊急送電訓練
- ・応急給水訓練
- ・炊き出し訓練
- ・救援物資陸上輸送訓練
- ・地域住民避難誘導訓練
- ・被害状況調査訓練
- ・炊き出し訓練
- ・地震体験訓練
- ・火災防ぎょ訓練
- ・防疫訓練
- ・現地救護所
- ・遺体安置所設置訓練
- ・検視、遺族対策訓練
- ・車両事故救出救護訓練
- ・土砂災害応急復旧訓練
- ・倒壊家屋からの救出救助訓練
- ・ヘリによる搬送訓練
- ・水防訓練
- ・被災情報収集訓練（崖上・崖下現場）
- ・ヘリによる救出救助訓練
- ・レンジャー班による救出救助訓練
- ・倒壊家屋救出救助訓練
- ・被災映像伝送訓練
- ・林野火災防ぎょ訓練
- ・訓練概要報告

(2) 石川県原子力防災訓練実施概要

ア 目 的

原子力災害対策特別措置法（平成11年法律第156号）及び石川県地域防災計画並びに関係市町地域防災計画に基づき、原子力災害に関する防災体制の確立、防災業務関係者の防災技術の向上を図り、併せて住民等の防災意識の高揚を図ることを目的とする。

イ 日 時

平成19年11月22日（日） 7時00分～12時15分

ウ 場 所

志賀町、七尾市
（北陸電力株式会社志賀原子力発電所周辺地域）

エ 主 会 場

石川県志賀オフサイトセンター

オ 主 催

石川県、志賀町、七尾市

カ 支 援 ・ 協 力

総務省消防庁、経済産業省、文部科学省

キ 参 加 機 関（主催機関等を含め91機関）

総務省消防庁、経済産業省原子力安全・保安院、文部科学省、内閣府原子力安全委員会
中部管区警察局、北陸財務局、東海北陸厚生局、北陸農政局、
近畿中国森林管理局石川森林管理署、中部経済産業局、
中部経済産業局電力・ガス事業北陸支局、中部近畿産業保安監督部、
中部近畿産業保安監督部北陸産業保安監督署、志賀原子力保安検査官事務所、
敦賀原子力保安検査官事務所、浜岡原子力保安検査官事務所、北陸信越運輸局石川運輸支局、
大阪航空局小松空港事務所、金沢地方气象台、第九管区海上保安本部、新潟航空基地、
金沢海上保安部、北陸総合通信局、石川労働局、北陸地方整備局、（独）原子力安全基盤機構、
日本原子力研究開発機構原子力緊急時支援・研修センター、（財）原子力安全技術センター、
陸上自衛隊第14普通科連隊、航空自衛隊第6航空団、海上自衛隊舞鶴地方総監部、
石川県警察本部、石川県教育委員会、羽咋郡市広域圏事務組合消防本部、
七尾鹿島広域圏事務組合消防本部、郵便事業株式会社北陸支社、西日本旅客鉄道㈱金沢支社、
日本貨物鉄道㈱金沢支店、西日本電信電話㈱金沢支店、エヌ・ティ・ティ・コミュニケーションズ㈱北陸営業支店、
㈱エヌ・ティ・ティ・トコム北陸、日本放送協会金沢放送局、北陸放送㈱、石川テレビ放送㈱、
㈱テレビ金沢、㈱エフエム石川、北陸朝日放送㈱、北陸鉄道㈱、のと鉄道㈱、
日本赤十字社石川県支部、（社）石川県医師会（社）羽咋郡市医師会、（社）石川県放射線技師会、
国立病院機構金沢医療センター、国立病院機構七尾病院、金沢大学医学部附属病院、県立中央
病院、公立羽咋病院、公立能登総合病院、志賀町立富来病院、

志賀町消防団、志賀農業協同組合、石川県漁業協同組合、志賀町商工会、富来町商工会、志賀町赤十字奉仕団、志賀町交通安全協会、志賀町交通安全勸告隊、富来町交通安全協会、志賀町内幼稚園(1園：すばる幼稚園)、

志賀町内保育園(10園：志加浦保育園、高浜保育園、中甘田保育園、志賀町乳幼児保育園、加茂保育園、下甘田保育園、土田保育園、上熊野保育園、とぎ保育園、ますほ保育園)、志賀町内小学校(8校：志加浦小学校、高浜小学校、堀松小学校、加茂小学校、下甘田小学校、土田小学校、上熊野小学校、富来小学校)、志賀町内中学校(2校：志賀中学校、富来中学校)、
北陸電力(株) (順不同)

ク 訓練想定

志賀原子力発電所2号機において、原子炉冷却水の漏えいにより、非常用炉心冷却装置が作動(原子力災害対策特別措置法第10条第1項の特定事象が発生)

その後、応急復旧対策の完了に伴い、原子炉冷却水の漏えいが停止し、原子炉内の水位を確保(特定事象が終息)

ケ 訓練項目

- ・ 緊急時通信連絡訓練
- ・ オフサイトセンターの運営及び支援訓練
- ・ 災害対策本部等設置訓練
- ・ 緊急時環境放射線モニタリング訓練
- ・ 広報訓練
- ・ 退避等措置訓練
- ・ 緊急被ばく医療措置訓練
- ・ 住民等への防災意識普及

別途、原子力発電所内での火災対応訓練を実施する(北陸電力(株)が実施)

コ 参加人員

- ・ 関係機関 約 500名
- ・ 住民等 約2,800名

130表 原子力防災訓練の住民の参加状況

区分	志賀町				志賀町(旧富来町)				七尾市	計			合計
	住民	保育園等 保 学 校	その他	計	住民	保育園等 保 学 校	その他	計	保育園等 保 学 校	住民	保育園等 保 学 校	その他	
第1回 H4.6.9	51 赤住地区	302 志加浦保育園 志加浦小学校	31 消防団	384	40 福浦地区	70 福浦小学校	13 消防団	123		91 2地区	372 保小1 2	44	507
第2回 H6.7.6	69 赤住地区	164 上熊野保育園 上熊野小学校	7 交通安全 推進隊 消防団	240	50 福浦地区	191 熊野保育園 熊野小学校 福浦保育園 福浦小学校	18 消防団	259		119 2地区	355 保小3 3	55	529
第3回 H8.11.29	186 上野、百 浦、小浦、 大津地区	2,656 全保育園(11) 全小学校(9) 全中学校(2) 全高等学校(1)	37 交通安全 推進隊 消防団	2,879	66 福浦地区	159 熊野保育園 熊野小学校 福浦保育園 福浦小学校	37 消防団	262	17 土川保育所	252 5地区	2,983 保小1 9 中2 高1	55	3,290
第5回 H10.11.27	182 赤住、安 部屋、安 部屋営 団、町、川 尻、志賀 の郷地区	2,731 全保育園(9) 全小学校(7) 全中学校(2) 全高等学校(1)	62 交通安全 推進隊 消防団	2,975	40 福浦地区	137 熊野保育園 熊野小学校 福浦保育園 福浦小学校	13 消防団	190	143 豊川保育所 豊川小学校	222 7地区	3,011 保小1 2 中2 高1	75	3,308
第7回 H12.11.17	170 志加浦 地区	2,640 全保育園(9) 全小学校(7) 全中学校(2) 全高等学校(1)	1,100 能登中核 工業団地 就業者等 特別養護老 人ホーム「は まなす園」	3,910	50 福浦地区 熊野地区	90 熊野保育園 熊野小学校 福浦保育園 福浦小学校		140	150 豊川保育所 豊川小学校	220 3地区	2,880 保小1 2 中2 高1	1,100	4,200
第9回 H14.11.11	349 志加浦 地区 上熊野 地区	2,490 全保育園(9) 全小学校(7) 全中学校(2) 全高等学校(1)	111 特別養護老 人ホーム「は まなす園」 消防団等	2,950	52 福浦地区 熊野地区	180 熊野保育園 熊野小学校 福浦保育園 福浦小学校	8 消防団	240	150 豊川保育所 豊川小学校 金ヶ崎 小学校	401 4地区	2,820 保小1 2 中2 高1	119	3,340
第11回 H17.3.24	198 赤住地区 堀松地区	755 全保育園(9) 全幼稚園(1)	135 特別養護老 人ホーム「は まなす園」 消防団等	1,088	60 福浦地区 熊野地区	316 とき保育園 ますほ保育園	13 消防団等	389	37 豊川保育所	258 4地区	1,108 保小1 2	148	1,514
第13回 H18.8.20	354 赤住地区 堀松地区 福浦地区 熊野地区		167 特別養護老 人ホーム「は まなす園」 消防団等	521					258 4地区			167	521

(備考) 第4回(H9. 8. 6)、第6回(H11. 8. 10)、第8回(H14. 1. 10～11)、第10回(H16. 3. 23)、第12回(H17. 11. 17)及び第14回(H19. 11. 22)の訓練は、防災業務関係者を対象として実施し、住民は参加していない。第13回は夏休みの日曜日であるため、学校等での訓練は実施していない。

(3) 市町の防災訓練の実施状況

平成19年度中に県及び県内の市町で実施された防災訓練については、以下のとおり。

機関名		防 災 訓 練																		
		訓練回数	訓 練 想 定								訓 練 形 態				震災総合訓練					
			風水害	土砂災害	地震・津波	コンビナート災害	大火災	林野火災	原子力災害	火山災害	その他	実動訓練	図上訓練	通信訓練	その他	回数	参加人数 (人)			
石川県		4		1	1			1		1	4				1	1,710				
市 町	金沢市	5	1		2					2	4	1			1	5,298				
	七尾市	3			1			1		1	3									
	小松市	1	1	1							1									
	輪島市	1			1						1				1	897				
	珠洲市	1			1					1	1				1	726				
	加賀市	1	1		1			1			1				1	707				
	羽咋市	3	1	2	1		1				1		2		1	533				
	かほく市	1			1						1				1					
	白山市	4			4						3		1		2	1,420				
	能美市	1	1								1									
	川北町	3			1		2				3									
	野々市町	3			1					2	3				1	722				
	津幡町	2	1	1	1						1		1		1	1,025				
	内灘町	1			1						1				1	752				
	志賀町	1						1					1							
	宝達志水町	1			1						1				1	800				
	中能登町																			
穴水町	1			1						1				1	500					
能登町				1										1	1,300					
市町計		33	6	4	19			3	1	2				6	27	1	5		14	14,680

4 風 水 害 対 策

平成16年7月に新潟県、福井県で大規模な豪雨災害が発生し、住民の避難等が課題となったことから、石川県では、平成17年3月洪水等避難計画作成マニュアルを作成し、避難勧告等を行う市町への支援を行っている。

(1) 石川県に被害をもたらした主な台風

台風とは、北太平洋西部に発生する熱帯低気圧のうちで、最大風速が毎秒17.2m以上に発達した低気圧のことを指し、例年8月から9月にかけて最も多く発生し、日本列島に上陸している。

131表 台風の月別発生数と上陸数の平年値

(1971年～2000年の30年平均)

	1月	2月	3月	4月	5月	6月	7月	8月	9月	10月	11月	12月	年間
発生数	0.5	0.1	0.4	0.8	1.0	1.7	4.1	5.5	5.1	3.9	2.5	1.3	26.7
接近数				0.1	0.5	0.7	2.1	3.4	2.6	1.3	0.7	0.1	10.8
上陸数						0.2	0.5	0.9	0.9	0.1	0.0		2.6

(注) 日本への接近は2カ月にまたがる場合があり、各月の接近数の合計と年間の接近数は一致しない。

台風は、その経路によってそれぞれ特徴的な被害をもたらす。台風の経路ごとに、被害の特徴を示すと次のとおりである。

ア 石川県に接近し通過した台風

台風が石川県または石川県に接近して通過する場合は、風、雨ともに強くなり、大規模な災害が発生することがある。

昭和34年台風第15号（伊勢湾台風）は、平成10年台風第7号と似た経路で進んだ。台風が県に最も接近したときでも風、雨共に著しいことはなかったが、前日からの雨と高潮により浸水被害等が発生した。（主な被害：家屋全壊2棟、同半壊3棟、床上浸水244棟、床下浸水1,848棟、金腐川の破堤等）

台風の経路図	平成10年台風第7号 (T9807)
	<p>台風は、9月22日夕方石川・岐阜県境付近を北東に進み、最大瞬間風速は、金沢では北西36.4m/s、輪島では北27.7m/sを観測した。また、山中では1時間降水量66.0mmを観測した。</p> <p>石川県では、死者1名、負傷者6名、床上浸水313棟、山・崖崩れ40か所、堤防決壊25か所など広範囲に被害が発生した。</p>
	<p style="text-align: center;">昭和50年台風第6号 (T7506)</p> <p>台風は、8月23日昼前石川県を通過し、最大瞬間風速は、金沢では北西28.1m/s、輪島では北北西31.9m/s、日降水量は金沢では34.0mm、輪島では93.0mmを観測した。</p> <p>石川県では、住家半壊33棟、床上浸水1棟、床下浸水190棟、山・崖崩れ3か所、船舶被害6隻などの被害が発生した。</p>
	<p style="text-align: center;">昭和43年台風第10号 (T6810)</p> <p>台風は、8月29日午後石川・岐阜県境付近を東北東に進み、日降水量（28日）は、金沢で167.0mm、輪島で211.5mmを観測した。</p> <p>石川県では、死者1名、負傷者1名、住家全壊13戸、床上浸水228戸、橋流失4か所、堤防決壊6か所などの広範囲に被害が発生した。</p>

イ 石川県の西側または北側を通った台風

台風が石川県の西側または北側を通る場合は、県内では南よりの強風が吹き、風による被害が多くなる。

また、フェーン現象となり、農作物等に被害を与える。

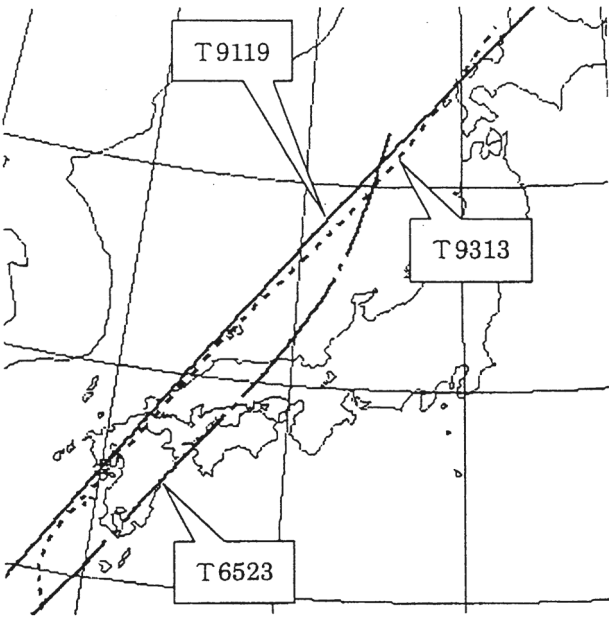
台風の経路図	平成5年台風第13号 (T9313)
	<p>台風は、9月4日午前石川県の西海上を北東に進み、県内では南よりの強い風が吹き、最大瞬間風速は、金沢では南西42.6m/s、輪島では南南西42.8m/sを観測した。</p> <p>石川県では、農林水産関係を中心に多数の被害が発生した。被害総額約13億円。</p>
	<p>平成3年台風第19号 (T9119)</p> <p>台風は、9月28日02時能登の北西約170km北東に進み、県内では南よりの強い風が吹き、最大瞬間風速は、金沢では西南西39.4m/s、輪島では南南西57.3m/sを観測した。</p> <p>石川県では、死者1名、負傷者54名、住家全壊7棟などの被害の他、強風による農林水産関係を中心に多数の被害が発生した。被害総額約263億円。</p>
	<p>昭和40年台風第23号 (T6523)</p> <p>台風は、9月10日午後石川県の西海上を北北東に進み、県内では南よりの強い風が吹き、最大瞬間風速は、金沢では南南西38.0m/s、輪島では南39.2m/sを観測した。</p> <p>石川県では、死者6名、負傷者74名、家屋全壊29棟、同半壊60棟、他農村被害約22億円。</p>

ウ 石川県の東側または南側を通った台風

台風が、石川県の東または南を通った場合は、他の経路に比べ被害は少ないが、大雨による被害（浸水害、土砂災害）が多くなる。

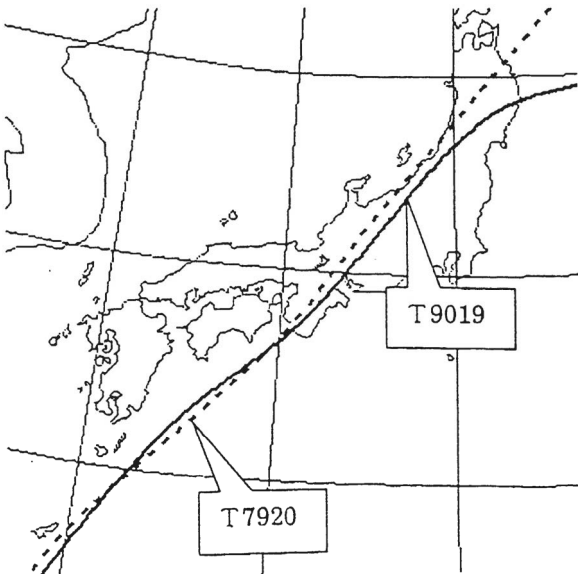
台風の経路図	平成2年台風第19号 (T9019)
	<p>台風は、9月19日夜岐阜県南部を北東に進み、最大瞬間風速は、金沢では北北東20.3m/s、輪島では北北東32.4m/s、日降水量は金沢では46.0mm、輪島では33.5mmを観測した。</p> <p>石川県では、住家一部破損3棟、床下浸水17棟、道路の欠損28か所などの被害が発生した（被害総額15億5千万円）。</p>
	<p>昭和54年台風第20号 (T7920)</p> <p>台風は、10月19日午後石川県に最接近し、最大瞬間風速は、金沢で北北西23.6m/s、輪島では北北西30.1m/s、日降水量（20日）は、金沢では50.5mm、輪島では60.0mmを観測した。</p> <p>石川県では、住家一部破損3棟、崖崩れ2か所などの被害が発生した。</p>

(2) 平成元年度以降の石川県内に被害をもたらした台風

年	台風の名称	期 間	死者 (人)	負傷者 (人)	全壊 (棟)	半壊 (棟)	一部 損壊 (棟)	床上 浸水 (棟)	床下 浸水 (棟)	非住家 被害 (棟)	農林被害 (千円)	土木被害 (千円)	その他被害 (千円)
平成元年	台風第22号	9/18 ～9/19									71,000	196,100	
平成2年	台風第14号	8/22 ～8/23									90,000		
	台風第19号	9/19 ～9/20					3		17		1,068,100	483,585	
平成3年	台風第17号	9/13 ～9/14										44,100	
	台風第19号	9/28	1	54	7	86	11,747		1	766	24,124,000	194,500	1,977,017
平成4年	台風第19号	9/25									307,255		
平成5年	台風第7号	8/11									266,768		
	台風第13号	9/4		3			8		21	4	1,715,154	219,500	3,700
平成6年	台風第26号	9/30									1,000		4,000
平成7年	台風第12号	9/16 ～9/17									250,000		
平成8年	台風第12号	8/14 ～8/15		1							491,300	255,000	
平成9年	台風第8号	6/28 ～6/29							7		1,227,860	2,213,312	
平成10年	台風第5号	9/15 ～9/17						2	29		273,100	84,942	2,600
	台風第7号	9/21 ～9/23	1	6	2	8	18	284	1,481	3	12,538,800	9,731,928	2,969
	台風第10号	10/17 ～10/18		2		1	5		2	17	666,300	0	1,092
平成11年	台風第16号 及び豪雨	9/14 ～9/16									163,000	96,337	11,453
	台風第18号 及び豪雨	9/20 ～9/25					18	18	523	3	1,858,800	549,581	
平成12年	台風第14号 及び豪雨	9/8 ～9/18							11	2	530,500	159,922	
平成13年	台風第15号 及び豪雨	9/8 ～9/12		1					1	1	26,000	991,318	
平成14年	台風第7号	7/15 ～7/16		1					24	4	474,223	113,892	
平成15年	台風第6号	6/19 ～6/20									106,292		
	台風第14号	9/13							1		3,971		
平成16年	台風第15号	8/19 ～8/21					2		42	46	1,779,115	141,500	
	台風第16号	8/30 ～8/31					4			5	189,106	60,000	
	台風第18号	9/7 ～9/8		5			8		2	10	421,383	55,000	8,336
	台風第23号	10/20 ～10/21		5			57	23	119	125	1,001,459	1,067,200	52,976
平成17年	台風第14号	9/7		5			2			6			697,078

5 震 災 対 策

石川県では、平成5年2月7日に発生した能登半島沖での地震、平成7年1月17日に発生した阪神・淡路大震災での対応から、新たに県地域防災計画震災対策編を平成8年3月27日に作成し、震災対策の一層強化を図った。

平成16年10月24日に発生した新潟県中越地震を教訓に、石川県では平成17年度から避難所となっている県有施設の耐震化や、災害対策本部総合訓練の実施、ボランティアの充実強化など、全庁的な震災対策を実施している。

また、平成16年12月26日インド洋スマトラ沖の津波において、多数の命がことを教訓に、平成17年度に、能登半島東方沖での地震による津波の影響の範囲をより詳細に示した「津波浸水想定区域図」を作成し、市町での津波避難対策を支援している。

さらに、県政史上未曾有の大災害となった平成19年3月25日に発生した能登半島地震では、その教訓を今後の防災対策に活かすため、震災対策専門委員会を設置し、同委員会でとりまとめられた6分野100項目にわたる施策大綱を、県地域防災計画に反映した。

(1) 地震被害想定調査

ア 調査の目的

県下に大きな地震が発生した場合を想定し、各種の被害や影響を予測する。その予測結果に照らして、災害シナリオを作成し、時間軸に沿った応急対策を明確にする。

また、県の各部局、市町及び防災関係機関の震災予防対策に活用するほか、県民の防災意識の啓発を図る。

イ 調査実施期間

平成7年度から平成9年度の3カ年

ウ 事業費

166百万円

エ 被害予測の条件

季 節	時 刻	湿 度	風 速
冬	夕刻	75%	5 m/秒

オ 想定地震の震源断層の位置

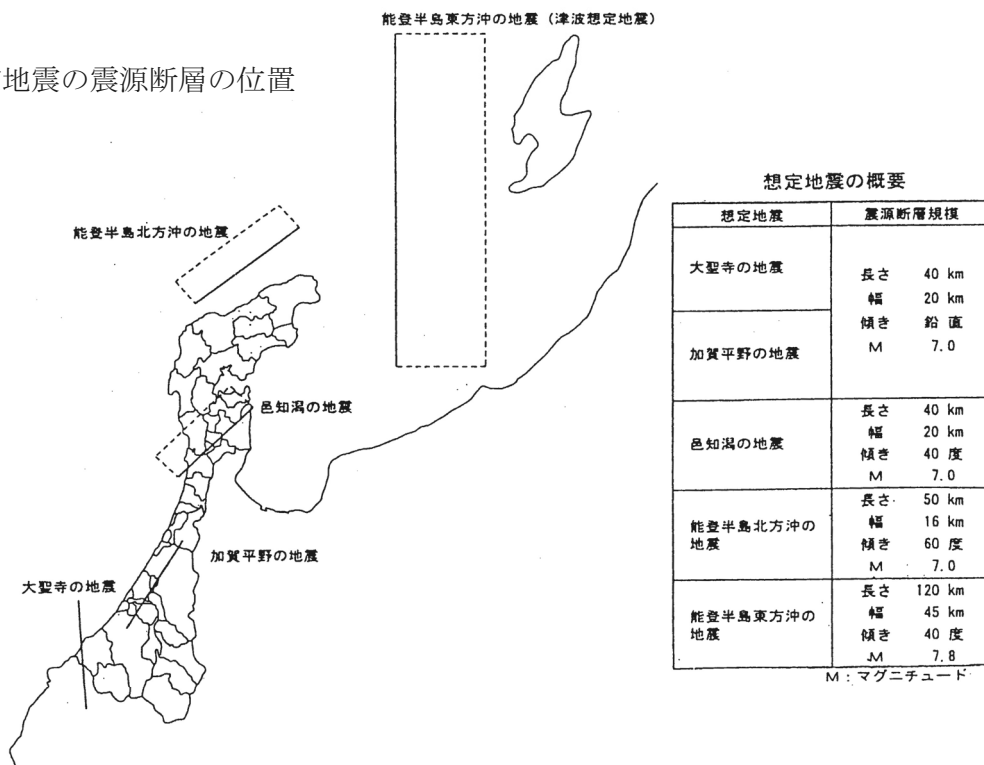

カ 被害予測結果

132表 大聖寺の地震被害予測結果

	建物全壊		炎上 出火 件数	延焼 棟数	死者数	負傷 者数	要救出 者数	避難 者数	上水道配水管	
	棟	率 (%)							被害箇所 (箇所)	被害箇所 km
能登北部	0	0.0	0	0	0	0	0	0	0	0.0
能登中部	0	0.0	0	0	8	14	0	70	307	0.2
河北	7	0.0	0	0	11	42	25	229	487	0.8
金沢市	47	0.0	1	0	9	264	121	1,151	806	0.4
加賀北部	9	0.0	0	0	9	26	22	148	268	0.4
加賀南部	2,277	2.3	61	56	216	1,523	789	10,140	3,864	2.5
計	2,340	0.5	62	56	253	1,869	957	11,738	5,732	0.8

133表 加賀平野の地震被害予測結果

	建物全壊		炎上 出火 件数	延焼 棟数	死者数	負傷 者数	要救出 者数	避難 者数	上水道配水管	
	棟	率 (%)							被害箇所 (箇所)	被害箇所 km
能登北部	0	0.0	0	0	0	0	0	0	11	0.0
能登中部	105	0.2	4	0	45	331	102	3,495	2,061	1.5
河北	1,204	3.1	38	8	39	660	339	7,952	2,334	3.9
金沢市	11,679	8.4	309	2,732	1,630	5,052	3,098	65,713	2,928	1.4
加賀北部	199	0.4	5	0	27	248	131	2,608	1,281	1.8
加賀南部	3,656	3.6	99	1,114	441	1,538	1,171	25,117	5,325	3.5
計	16,843	3.9	455	3,854	2,182	7,829	4,841	104,885	13,940	2.0

134表 邑知潟の地震被害予測結果

	建物全壊		炎上 出火 件数	延焼 棟数	死者数	負傷 者数	要救出 者数	避難 者数	上水道配水管	
	棟	率 (%)							被害箇所 (箇所)	被害箇所 km
能登北部	32	0.1	1	0	45	183	17	1,194	940	1.2
能登中部	5,830	8.9	151	488	574	2,816	1,071	31,343	6,167	4.6
河北	123	0.3	6	0	41	214	87	1,682	1,473	2.5
金沢市	105	0.1	2	0	17	409	251	2,282	1,016	0.5
加賀北部	0	0.0	0	0	8	5	0	39	70	0.1
加賀南部	2	0.0	0	0	15	36	0	252	292	0.2
計	6,092	1.4	160	488	700	3,663	1,426	36,792	9,958	1.4

135表 能登半島北方沖の地震被害予測結果

	建物全壊		炎上 出火 件数	延焼 棟数	死者数	負傷 者数	要救出 者数	避難 者数	上水道配水管	
	棟	率 (%)							被害箇所 (箇所)	被害箇所 km
能登北部	118	0.3	4	0	5	165	46	2,138	1,501	2.0
能登中部	2	0.0	0	0	2	46	4	643	895	0.7
河 北	0	0.0	0	0	0	0	0	0	48	0.1
金 沢 市	0	0.0	0	0	0	0	0	0	11	0.0
加賀北部	0	0.0	0	0	0	0	0	0	0	0.0
加賀南部	0	0.0	0	0	0	0	0	0	0	0.0
計	120	0.0	4	0	7	211	50	2,781	2,455	0.4

136表 能登半島東方沖の地震被害予測結果（津波）

	浸水域内人口		流失棟数
	人	率 (%)	
能登北部	16,381	16.2	3,002
能登中部	2,120	1.3	26
河 北	0	0.0	0
金 沢 市	170	0.0	0
加賀北部	0	0.0	0
加賀南部	0	0.0	0
計	18,671	1.6	3,028

※流失棟数は、最大浸水深が2m以上の範囲にある木造、S系、その他の住宅の数である。浸水域内人口は、先の3種類の住宅棟数に世帯人員を掛け合わせて求めている。

(2) 森本・富樫断層帯調査結果の概要

ア 概 要

(ア) 目 的

新編「日本の活断層」によると森本・富樫断層帯は、丘陵と平野の地形境界に沿って津幡町中津幡付近から金沢市東山付近まで延びる森本断層と、金沢市窪付近から鶴来町中島付近まで延びる富樫断層からなるといわれており、県都である金沢市直近にある断層として従来から危険度評価の必要性が指摘されてきた。

これまで、地形的・地質的構造の特徴から断層が存在する可能性が指摘されてきたが、断層露頭の直接的な確認や活動時期を議論しうる情報は、見出されていなかった。

森本・富樫断層帯の活動履歴や詳細な地質構造を明らかにした上で、地震発生の可能性について長期的な評価を行い、地震予知、防災上の基礎データを得ることを目的として調査を実施した。

(イ) 調査実施期間

平成8年度から平成10年度の3か年

(ロ) 事業費

127百万円

(エ) 調査位置

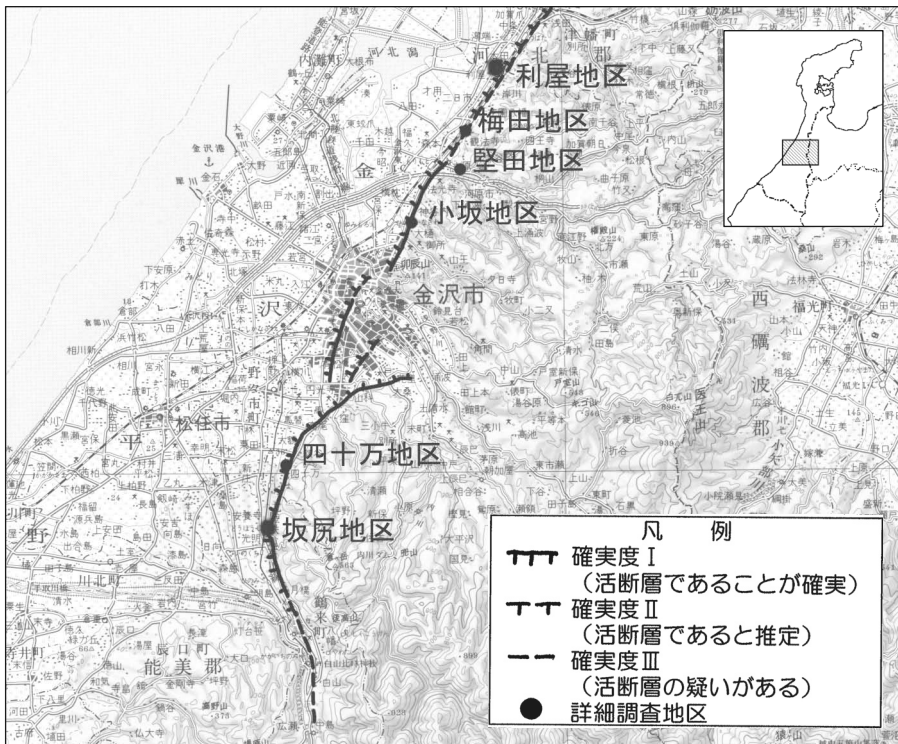

森本・富樫断層帯の位置と調査位置 (新編「日本の活断層」に加筆)

イ 調査結果の概要

金沢市梅田地区では、平成8年度のトレンチ調査により約2,000年前に活動した平野側隆起の逆断層が確認された。

主断層の活動に伴って副次的に形成されたものと判断された。

この結果により、森本断層が確実に活断層（確実度 I）であるといえるようになった。



ウ 森本・富樫断層帯の評価結果の概要

- (ア) 分 布 : 森本断層—津幡町中津幡付近から金沢市小坂付近まで 約13km
富樫断層—金沢市窪付近から鶴来町日御子付近まで 約8.5km

森本断層と富樫断層の間に位置する金沢市街地帯には、「野町撓曲」と呼ばれる低崖ないし急傾斜帯が認められるが、これは地形的特徴から、断層変位地形である可能性が高いと考えられる。

「野町撓曲」を含め、津幡町中津幡から鶴来町日御子付近までを一連の断層と考えると、森本・富樫断層帯の延長は約25kmであることになる。

※撓曲（とうきょく）：地層や岩体が、連続的に変形する構造

- (イ) 形 状：丘陵・平野の地形境界やそれより平野側数百mの範囲に複数伏在
(ウ) 構 造：丘陵側隆起の低角逆断層
(エ) 確 実 度：確実度 I（活断層であることが確実）
(オ) 確認された最近の変位量：森本断層では数1,000年で2.5m以上
富樫断層では約20,000年で4.5m程度
(カ) 単位変位量：活動1回当たりのずれ量は、鉛直方向に1.0m以上
(キ) 活 動 度：B級（B級：1,000年当たりの地盤のずれ量が0.1～1.0mの活動性を有している。）
(ク) 明らかになった活動年代：約2,000年前に活動したことは確実
約6,000年前に活動した可能性が高い

他にも複数の活動があったと推定されたが、いずれも活動時期は特定できなかった。

- (ケ) 最終活動時期：約2,000年前（梅田地区で確認された副次的な断層の活動時期）
(コ) 長期的な予測：マグニチュード7クラスの規模の大きな活動は、4,000年より短い間隔で繰り返し発生する可能性が高い
(サ) 発生する地震の規模：M6.7（断層延長13kmの場合）
M7.2（断層延長25kmの場合）

いずれも、 $\text{Log } L = 0.6M - 2.9$ （L：断層延長、M：マグニチュード、松田：1974）によるもの。

(3) 地震被害緊急推定システム

ア 開発の目的

地震発生直後の情報空白時に被害の概況を推定することにより、迅速に初動体制を確立する。

イ 開発期間

平成10年度から平成11年度の2か年

ウ 事業費

4,760万円

エ システムの概要

県内の地震情報を24時間リアルタイムで把握できる「震度情報ネットワークシステム」からの震度情報や気象庁が発表する津波予報をもとに、地震発生時に自動的に県内の被害推定を開始し、30分以内で初動体制に必要な被害の推定を完了、結果をプリンタで出力するとともに県総合防災情報システムにより被害推定結果を市町等に配信できるようになっている。

また、任意に震源を設定し、地震被害のシミュレーションを行うことができる。

オ システムの特徴

地盤や建物、ライフライン等の被害の推定に必要な詳細なデータは、「地震被害想定調査」で収集し使用したデータを活用している。また、被害の推定も、同調査の結果に基づいて新たに作成した手法で行っており、石川県の自然的、社会的特徴を反映している。

カ 被害推定項目一覧

機能	推定項目	表示単位	備考	
地震動	加速度	500mメッシュ	手入力による予測	
	速度			
	震度			
液状化	液状化危険度	500mメッシュ		
被害	建物	木造	500mメッシュ	
		非木造（鉄筋コンクリート）	市町	
	ライフライン	水道（埋設管）	500mメッシュ 市町	手入力による予測
		ガス（都市ガス埋設管）		
		電柱		
		電話柱		
	供給支障	水道復旧期間	市町	
		都市ガス復旧期間		
	火災	出火	市町	
		焼失		
	人	死者	市町	
		負傷者		
要救出者				
避難者				
物資	生活物資	市町		
	水・食糧			
	避難生活物資	仮設トイレ	市町	
津波	津波波高（海域）	1kmメッシュ	緊急時のみ予測を実施	
	津波浸水域	100mメッシュ		

(4) 震度情報ネットワークシステム

ア 開発の目的

大規模地震が発生した場合、当該地域の震度を迅速に把握し、被害状況の推測に基づく初動体制を確保する。

イ 開発期間

平成7年度から平成8年度の2か年

ウ 事業費

10,819万円

エ システムの概要

県下19市町41箇所に設置した地震計により、各市町の震度情報を把握することができる。

オ システムの特徴

各市町から収集した震度情報は「地震被害緊急推定システム」に活用されるとともに、消防庁及び気象庁へ配信している。

カ システムの更新

(ア) 更新の目的

整備後、相当年数が経過し、故障が頻発していたことから、同システムを更新し、県内震度観測体制を確保するとともに、伝送回線にIMSを活用することにより、地震発生から気象庁へのデータ送信時間の短縮、地震発生時における電話回線輻輳対策の強化を図る。

(イ) 工期

平成19年度から平成20年度の2か年

(ロ) 事業費

10,164万円

(ハ) 更新の概要

- ・ 県庁サーバの更新
- ・ 伝達系のIP化
- ・ 県設置震度計及び伝送装置の更新（9カ所）
- ・ 気象庁・防災科学技術研究所設置の伝送装置の更新（気象庁4カ所・防災科研6カ所）

キ 震度観測点一覧（平成20年4月1日現在）

市町名	地震計所在地	地震計設置者	地震計の種類	気象庁震度発表名
金沢市	弥生3-5-1 市営陸上競技場敷地内	防災科研	強震計	金沢市弥生
七尾市	本府中町ヲ部38 七尾カンライフアラダ敷地内	気象庁	計測震度計	七尾市本府中町
	田鶴浜リ部6 番地田鶴浜支所敷地内	県	計測震度計	七尾市田鶴浜町
	中島町中島甲部170 番地中島支所敷地内	県	計測震度計	七尾市中島町中島
	能登島向田町ろ1 能登島支所敷地内	県	計測震度計	七尾市能登島向田町
小松市	小馬出町91 市役所敷地内	気象庁	計測震度計	小松市小馬出町
輪島市	河井町15部68番	防災科研	強震計	輪島市河井町
	門前町走出6の69番地門前総合庁舎敷地内	県	計測震度計	輪島市門前町走出
珠洲市	正院町正院2丁目1-3番地	防災科研	強震計	珠洲市正院町
加賀市	大聖寺南町ニ41 市役所敷地内	防災科研	強震計	加賀市大聖寺南町
	湯の出町タ33 山中温泉支所敷地内	県	計測震度計	加賀市山中温泉湯の出町
羽咋市	旭町ア200 番地市役所敷地内	防災科研	強震計	羽咋市旭町

かほく市	高松ウ1-1高松支所敷地内	県	計測震度計	かほく市高松
	浜北ハ6-1七塚支所敷地内	防災科研	強震計	かほく市浜北
	宇野気ニ81市役所敷地内	県	計測震度計	かほく市宇野気
白山市	倉光2丁目1番地市役所敷地内	県	計測震度計	白山市倉光町
	浜町ヨ103美川支所敷地内	県	計測震度計	白山市美川浜町
	本町4丁目又85鶴来支所敷地内	県	計測震度計	白山市鶴来本町
	口直海イ15河内支所敷地内	県	計測震度計	白山市河内町口直海
	別宮丙119白山市用地内	防災科研	強震計	白山市別宮町
	女原ト46尾口支所敷地内	県	計測震度計	白山市女原
	市原丁25吉野谷支所敷地内	県	計測震度計	白山市市原
	白峰ニ56浄化管理センター脇	防災科研	強震計	白山市白峰
能美市	来丸1110辰口庁舎敷地内	県	計測震度計	能美市来丸町
	中町子88根上庁舎敷地内	県	計測震度計	能美市中町
	寺井町た35寺井庁舎敷地内	県	計測震度計	能美市寺井町
川北町	壺ツ屋174役場敷地内	県	計測震度計	川北町壺ツ屋
野々市町	三納18街区1番役場敷地内	県	計測震度計	野々市町三納
津幡町	加賀爪ニ3役場内	気象庁	計測震度計	津幡町加賀爪
内灘町	鶴ヶ丘2丁目161-1役場敷地内	県	計測震度計	内灘町鶴ヶ丘
志賀町	末吉千古1-1役場敷地内	県	計測震度計	志賀町末吉千古
	富来領家町甲の10富来支所敷地内	気象庁	計測震度計	志賀町富来領家町
宝達志水町	子浦そ18-1役場敷地内	県	計測震度計	宝達志水町子浦
	小川ハ250押水庁舎敷地内	県	計測震度計	宝達志水町小川
中能登町	末坂9部46役場敷地内	県	計測震度計	中能登町末坂
	井田4部1-1鹿島庁舎敷地内	県	計測震度計	中能登町井田
	能登部下85部1鹿西庁舎敷地内	県	計測震度計	中能登町能登部下
穴水町	大町ほの1大町西児童公園敷地内	防災科研	強震計	穴水町大町
能登町	松波13字75番内浦庁舎敷地内	県	計測震度計	能登町松波
	柳田仁部54番柳田庁舎敷地内	県	計測震度計	能登町柳田
	宇出津新1字197-1役場内	気象庁	計測震度計	能登町宇出津
19市町	41ヵ所			

(5) 地震災害対策緊急整備事業

ア 事業の目的

県民が「安全で安心して快適に社会生活をおくることのできる日本のふるさとづくり」の実現に向けて、大規模地震災害にも即応できるよう県有施設の耐震化整備を行い、防災対策の強化・充実を図る。

イ 事業の概要

非木造で2階建て以上又は延べ床面積200㎡超の県有施設のうち、災害応急対策活動に必要な施設や避難活動及び災害時要援護者の安全確保に必要な施設の耐震化を優先し、緊急性の高い施設から計画的に耐震化を進める。

ウ 診断対象施設

全体で508棟（第1期計画304棟、第2期計画204棟）

- ・第1期計画：旧耐震基準（昭和56年建築基準法改正以前）で建築された建物
- ・第2期計画：新耐震基準の建物＋昭和56年以前建築の体育館

エ 事業の特徴

円滑な事業推進のため、平成8年9月に地震災害対策緊急整備基金（30億円）を創設。

オ 事業の実施手順

耐震診断→補強計画→実施設計→補強工事

カ 事業の実施状況

平成19年度末時点で、改修が必要な249棟のうち、222棟の補強工事が完了。

(6) 既往地震とその被害

石川県は、有感地震の数が全国的にも少ない地域である。しかし、平均して30年に1度は、被害地震が発生している。県内に被害をもたらした地震とその被害状況は、次の表のとおりである。

(※有感地震とは、計測震度が0.5以上のものである。)

県内に被害をもたらした県内・外発地震とその被害状況

発生年月日 (年号)	震源地域又は名称	マグニチュード	震度		被害の概況
	北緯東経		金沢	輪島	
1640.11.23 (寛永17)	36.3° 136.2°	6.1/4 ~6.3/4			加賀大聖寺：家屋の損壊、人畜の死傷多
1725.6.17 (享保10)	36.4° 136.4°	6			加賀小松：城の石垣、蔵少々破損、金沢で同日4-5回地震
1729.8.1 (享保14)	37.4° 137.1°	6.6~7.0			能登：珠洲郡、鳳至郡で損壊家屋791、死者5、山崩れ1,731カ所、輪島村で潰家28
1799.6.29 (寛政11)	金沢地震 36.6° 136.6°	6.0			死者15、金沢城で石垣破損、城下で潰家4,169、能美・石川・河北郡で損家1,003、潰家964
1815.5.31 (文化12)	36.4° 136.5°	6			加賀小松：小松城の破損多し、金沢で強し
1833.12.7 (天保4)	38.9° 139.2°	7.5			能登：死者100、大破流失家屋345、その他、越後等で死者42、全壊家屋475
1855.3.18 (安政2)	36.25° 136.9°	6.8			金沢城内で石垣、堀崩れ、土蔵少損
1858.4.9 (安政5)	36.4° 137.2°	7.0~7.1			金沢城の石垣、土塀破損、城下で全半壊114、大聖寺で家屋全壊148、大破370、土蔵全壊142、大破174、寺全壊12、大破35
1891.10.28 (明治24)	濃尾地震 35.6° 136.6°	8.0	4		全体被害：死者7,273、建物全壊14万余、半壊8万余、山崩れ1万余、石川県：家屋全壊25
1892.12.9 (明治25)	能登南西部地震 37.1° 136.7°	6.4	4		能登：家屋、土蔵の損壊、11日にも同程度の地震があり、羽咋郡で死者1、全壊2
1896.4.2 (明治29)	能登半島 37.5° 137.3°	5.7	1		能登半島：蛸島村で土蔵倒壊2、家屋損壊15、禄剛崎灯台破損
1930.10.17 (昭和5)	大聖寺地震 36.3° 136.3°	5.3~6.3	3	3	大聖寺、吉崎、小松付近：砂丘による崖崩れ、亀裂有り、佐美山長さ150mにわたる崖崩れ、死者片山津1名
1933.9.21 (昭和8)	七尾湾地震 37.1° 136.8°	6.0	2	4	能登半島：鹿島郡で死者3、家屋倒壊2、破損143
1944.12.7 (昭和19)	東南海地震 33.8° 136.6°	7.9	3	4	全体被害：静岡、愛知、三重などで被害。死・不明者1,223人、住家全壊17,599など。石川県：住家全壊3
1948.6.28 (昭和23)	福井地震 36.2° 136.2°	7.1	4	4	全体被害：死者3,769人、家屋倒壊36,184、半壊11,816、焼失3,851など。石川県：大聖寺、塩屋、瀬越、橋立、三木、片山津、南郷：負傷者453、家屋全壊802、半壊1,274など
1952.3.7 (昭和27)	大聖寺沖地震 36.5° 136.26°	6.5	3	4	石川、福井両県：死者7、負傷者8、家屋半壊4、破損82、焼失27
1961.8.19 (昭和36)	北美濃地震 36.0° 136.8°	7.0	3	3	全体被害：死者8人、家屋全壊12、山くずれ99箇所など 石川県：死者4、負傷者5、山崩れ5カ所

発生年月日 (年号)	震源地域又は名称	マグニチュード	震度		被害の概況
	北緯東経		金沢	輪島	
1964. 6. 16 (昭和39)	新潟地震 38.4° 139.2°	7.5	2	4	全体被害:死者26人,家屋全壊1,960、半壊6,640、浸水15,298、船舶など津波の発生や新潟市内では、地盤の流動化がみられた。 石川県:津波により穴水湾を主に床上浸水4、床下浸水131、田畑冠水
1983. 5. 26 (昭和58)	日本海中部地震 40.4° 139.1°	7.7	1	3	全体被害:死者104人、負傷者163、建物全壊934、半壊2,115、流出52、船沈没255、船流出451、船破損1,187など。 石川県:津波により負傷者8、住家破損2、床上浸水3、床下浸水3
1985. 10. 18 (昭和60)	能登半島沖 37.4° 136.6°	5.7	2	4	負傷者1、文教施設29、被害総額1,800万円
1993. 2. 7 (平成5)	能登半島沖地震 37.4° 137.2°	6.6	4	5	地震の概要:平成5年2月7日22時27分頃能登半島沖でマグニチュード6.6の地震があり輪島で震度5の強震を記録したほか、金沢、富山、高田、伏木でも震度4の中震を記録するなど、北陸地方を中心に東北から中国地方の広い範囲で地震を記録した。この地震により、珠洲市を中心に次のような被害が出た。 被害状況:負傷者29人、住家全壊1、住家半壊20、一部破損1、非住家14、道路被害142、水道断水2,355など被害総額約42億円
1993. 7. 12 (平成5)	北海道南西沖地震 42.8° 144.4°	7.8		1	全体被害:死不明者231人、負傷者305人、住家全壊567、住家半壊299、一部破損2,691、被害船舶1,715など。石川県:輪島市、珠洲市、富来町津波による船舶被害24
1995. 1. 17 (平成7)	阪神・淡路大震災 34.6° 135.0°	7.3	3	3	地震の概要:平成7年1月17日5時46分、兵庫県南部でマグニチュード7.3の地震があり、最大神戸等で震度7を記録したほか、京都等で震度5、大阪等では震度4を記録し、九州から関東・北陸までの広い地域で有感となった。この地震により、県内では金沢・輪島で震度3を記録した。全体の被害:死不明者6,436人、負傷者43,792人、住家被害512,882棟、避難者316,678人(ピーク)と、1900年代では関東大震災に次ぐ地震被害となった。
2000. 6. 7 (平成12)	石川県西方沖 36.5° 135.3°	6.2	3	4	地震の概要:平成12年6月7日7時6分、石川県西方沖でマグニチュード6.2の地震があり、小松市で震度5弱を記録したほか、北陸で震度1～4、東北、中部、近畿、中国、四国地方で震度1～3を記録した。

2007. 3. 25 (平成19)	能登半島地震 37.1° 136.4°	6.9	4	6 強 地震の概要：平成19年3月25日、9時42分頃、能登半島沖でマグニチュード6.9の地震があり、能登半島地方を中心に七尾市、輪島市、穴水町で最大震度6強、志賀町、中能都町、能登町で震度6弱、珠洲市で5弱を観測したほか、加賀地方でも震度4～3を観測した。また、新潟県、富山県で震度5弱を観測したのをはじめ、北陸地方を中心に北海道から中国、四国地方にかけて震度5弱～1を観測した。 被害状況：死者1名、負傷者338名、住家全壊686棟、住家半壊1,739棟など（平成20年3月31日現在）
-----------------------	------------------------	-----	---	--

※「理科年表」（出版：国立天文台1998）、「日本の地震活動」（出版：総理府地震調査研究推進本部地震調査委員会1997）等から作成

6 原子力防災対策

石川県では、志賀町赤住に建設された北陸電力(株)志賀原子力発電所において、万一原子力災害が発生した場合に備え、平成3年9月に地域防災計画「原子力防災計画編」を作成している。なお、北陸電力(株)志賀原子力発電所では、稼働中の沸騰水式の1号機（電気出力54万kW、平成5年7月30日運転開始）に加え、改良型沸騰水式の2号機（電気出力135万8千kW）が、平成18年3月15日に運転を開始した。

一方、平成11年9月30日茨城県東海村でウラン加工工場臨界事故が発生したが、初動における国、地方公共団体の連携強化、原子力災害の特殊性に応じた国の緊急時対応体制の強化、原子力事業者の防災対策上の責務の明確化等の課題が顕在化したことを受け、国は、平成11年12月17日に原子力災害対策特別措置法（平成11年度法律第156号）を制定し、原子力施設や放射性物質の運搬時の災害対策について抜本的強化を図ることとなった。東海村ウラン加工工場臨界事故の概要及びこれに伴い強化された原子力安全規制と原子力防災対策を以下に示す。

石川県は、この事故の教訓を踏まえ、防災体制の見直し、防護資機材の追加整備、オフサイトセンターの整備等を行っている。

(1) 東海村ウラン加工工場臨界事故の概要

平成11年9月30日午前10時35分頃(株)ジェー・シー・オー（JCO）東海事業所の核燃料加工施設である転換試験棟において、ウラン燃料製造中に臨界質量以上の硝酸ウラニル溶液が沈殿槽へ投入された結果、我が国初の臨界事故が発生した。

その後、臨界状態停止のための作業が功を奏するまで約20時間にわたって、穏やかな核分裂状態が継続した。

この事故で3名の従業員が重篤な被ばくを受け、2名が亡くなった他、この従業員を搬送した消防署員、臨界状態の停止作業に従事した社員及び事業所周辺の住民等が被ばくした。

また、臨界反応が生じた結果、発生した中性子線が建物の壁を透過して周辺環境に達したので、東海村は事故現場から半径350m圏内の住民に避難要請を行った。

さらに、希ガスやヨウ素の一部が大気中に放出され、また、臨界事故終息の見通しが立たなかったことなどから、茨城県は安全のため半径10km圏内の住民の方に屋内退避勧告が行われるなど、我が国の原子力開発利用史上最悪の事故（国際原子力事象評価尺度レベル4）となった。

(2) 強化された原子力安全規制と原子力防災対策

国では、これまでも原子力発電所の安全・防災についての対策を行ってきたが、東海村ウラン加工工場臨界事故を教訓として、「原子炉等規制法」の一部改正と「原子力災害対策特別措置法」を新しく制定（平成11年12月17日公布、平成12年6月16日施行）し、原子力の安全と防災の強化を図ることになった。

■原子力防災対策の強化ポイント (原子力災害対策特別措置法)

【初期動作の迅速化】

- 原子力事業者からの異常事態の通報義務づけ。
- 内閣総理大臣を長とする「原子力災害対策本部」を総理府に設置
- 国は避難等必要な措置を自治体に指示。

【国、地方公共団体の連携強化】

- 政府は現地に「原子力災害現地対策本部」を設置。
- 国と自治体の連携を高めるため「原子力災害合同対策協議会」をオフサイトセンターに置く。
- 総合防災訓練の実施。

【国の緊急時体制の強化】

- 国の原子力防災専門官を法的に位置づけ、原子力事業所に配置。
- 本部長（内閣総理大臣）は、行政、自治体に、応急対策について必要な事項を指示。
- 本部長は、防衛庁長官に対し、自衛隊の派遣を要請。
- 主務大臣はオフサイトセンターをあらかじめ指定。
- 原子力安全委員会・調査委員の技術的助言の法的位置づけの付与。
- 放射線測定設備など、各種対応機能の迅速な現場投入体制の確保。

【原子力事業者の役割の明確化】

- 敷地内に放射線測定設備の設置義務の明確化及び記録の公表の義務化。
- 通報義務の明確化。
- 事業者防災組織を設置し、災害応急措置を実施。また、原子力防災管理者を置く。
- 「原子力事業者防災義務計画」の策定を義務化。

■原子力安全規制の強化ポイント

(原子炉等規制法の一部改正)

- 原子力発電所と同じように加工施設への定期検査の実施。
- 「原子力保安検査官」を置き、原子力施設の保安規程が守られているか定期的に検査。
- 原子力事業者が、従業員に保安教育の実施を義務化。
- 従業員の安全確保改善提案制度を創設して、安全規制などに違反するようなことがあった場合、規制官庁に申告しやすい環境を整備。



(3) 原子力防災対策

原子力災害に対する防災対策の実行性を向上するため、防災講習会等の災害予防対策を実施した。

ア 原子力防災講習会

平成19年度は、県、関係市町の職員168名が原子力防災に関する10講座を受講し、防災知識の習得を図った。

137表 原子力防災講習会参加状況

対象	講座名	主催	参加人数 (人)
初級者	共通基礎講座	(財)原子力安全技術センター	13
	緊急時モニタリング基礎講座	(財)原子力安全技術センター	8
	原子力防災基礎講座(消防団)	(財)原子力安全技術センター	34
	石川県原子力防災関係職員研修会	石川県	31
中級者	行政実務講座	(財)原子力安全技術センター	6
	消防関係実務講座	(財)原子力安全技術センター	2
	核燃料輸送講習会	(財)原子力安全技術センター	1
上級者	オフサイトセンター機能班訓練	原子力安全基盤機構	65
	緊急時対応研修	原子力緊急時支援・研修センター	4
	モニタリング専門講座	(財)原子力安全技術センター	4
合計	10講座		168

イ 住民への普及啓発

平成19年度は、原子力防災時における避難場所を記したシールの配付等により住民への原子力防災知識の普及を図った。

【原子力防災時における避難場所を記したシール】

- ・ A4版
- ・ 避難指示等が出された場合における対応についてのイラストと地区別に避難場所を示したリスト表を記載
- ・ 裏面はシールとなっており、金属やガラスなどの表面に貼ることができる(何度も貼ってはがすことができる)
- ・ 志賀町全域及び七尾市の一部地域全域に各戸配布

ウ 原子力防災対策資機材の整備

平成19年度はサーベイメータ等を更新した。なお、県内の防災資機材の配備状況については、138表のとおり。

138表 原子力防災資機材の配備状況（平成20年4月1日現在）

資機材名称	単位	関係市町		消防機関		石川 県				合計		
		志賀町	七尾市	羽咋郡本部	七尾防本部	危機対策課 (航空防災)	保健環境	センタ	その他		警察本部	
サーベイメータ	Nalシンチレーションサーベイメータ	台	2	2	1	1	2	13			21	
	GM管式サーベイメータ	台	2	2	3	2	2	11			22	
	β線シンチレーションサーベイメータ	台	2					2			4	
	電離箱式サーベイメータ	台	2	2	1	1	2	13			21	
	中性子サーベイメータ	台						2			2	
放射線	半導体式電子ポケット線量計	台	290	40	50	30	83	40		110	643	
	中性子ポケット線量計	台			4	4		2			10	
	全面防護マスク	個	290	40	50	30	80	40		110	640	
	全面防護マスク用フィルタ	組	290	40	50	30	240	40		110	800	
	空気呼吸器	式			31	31					62	
防護器具	防護服	EVA(エチレン酢酸ビニル)製防護服	着	290	40	50	30	240	40		110	800
		不織布(タイベック)製防護服	着	290	40	50	30	240	40		110	800
		気密型防護服	着			31	38					69
	綿製防護帽	着	290	40	50	30	240	40		110	800	
	ネオプレンゴム手袋	双	290	40	50	30	240	40		110	800	
	オーバーシューズ	組	290	40	50	30	240	40		110	800	
原子力防災活動資機材等	ハンドマイク	台	46	5	6	5	13				75	
	衛星電話	台	7	2			5		3		17	
	発電機	台	5		4	2					11	
	広報車	台	2	2	1	2	3				10	
	車載型マイクロホン	台	12		1	1					14	
	無線機	携帯用無線機	台	11		16	14	16				57
		車載型無線機	台			8	7	1				16
	非常通報装置	台	2	2	1	1					6	

エ 緊急時連絡体制

県、関係市町、発電所、その他防災関係機関において専用回線網等を利用した通信連絡演習を毎月1回実施した。

オ オフサイトセンターの機能強化

県では、オフサイトセンターを早期に整備できるよう、既設の能登原子力センターに石川県志賀オフサイトセンターを増築し、平成14年1月9日に経済産業大臣の指定を受け、原災法に定める緊急時対策拠点施設となった。

その後、平成16年1月末には、新たに可動式パーテーションを設け、常日頃からオフサイトセンターの運営が行えるようにした。この他、平成16年2月には、国の情報共有システムを県現地本部部分に引き込む等石川県志賀オフサイトセンターの機能強化を図っている。

石川県志賀オフサイトセンターの概要

所在地 志賀町安部屋亥34-1

延べ床面積 1,657.25㎡

整備費 689百万円

7 石油コンビナート等防災対策の現況

「石油コンビナート等災害防止法（昭和50年法律第84号）（以下「石災法」という。）」第2条第2号に基づき金沢港北地区特別防災区域及び七尾港三室地区特別防災区域が石油コンビナート等特別防災区域として指定されている。

石油コンビナート等防災対策については、以下のとおりである。

(1) 金沢港北地区特別防災区域の概要

ア 特別防災区域の名称

金沢港北地区

イ 特別防災区域の指定年月日

昭和51年7月9日付政令第192号に基づき昭和51年7月14日指定

ウ 特別防災区域の範囲

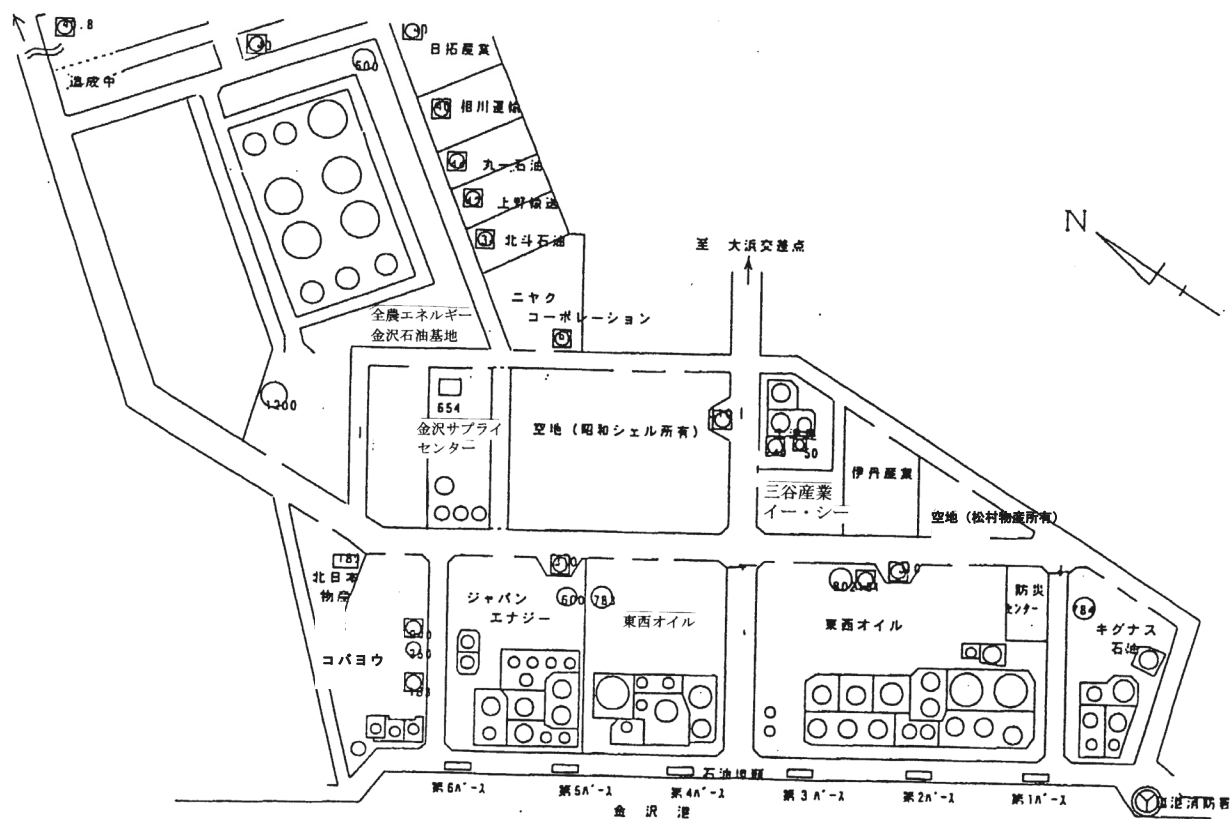

(2) 七尾港三室地区特別防災区域の概要

ア 特別防災区域の名称

七尾港三室地区

イ 特別防災区域の指定年月日

平成17年7月13日付政令第130号に基づき平成17年7月13日指定

ウ 特別防災区域の範囲

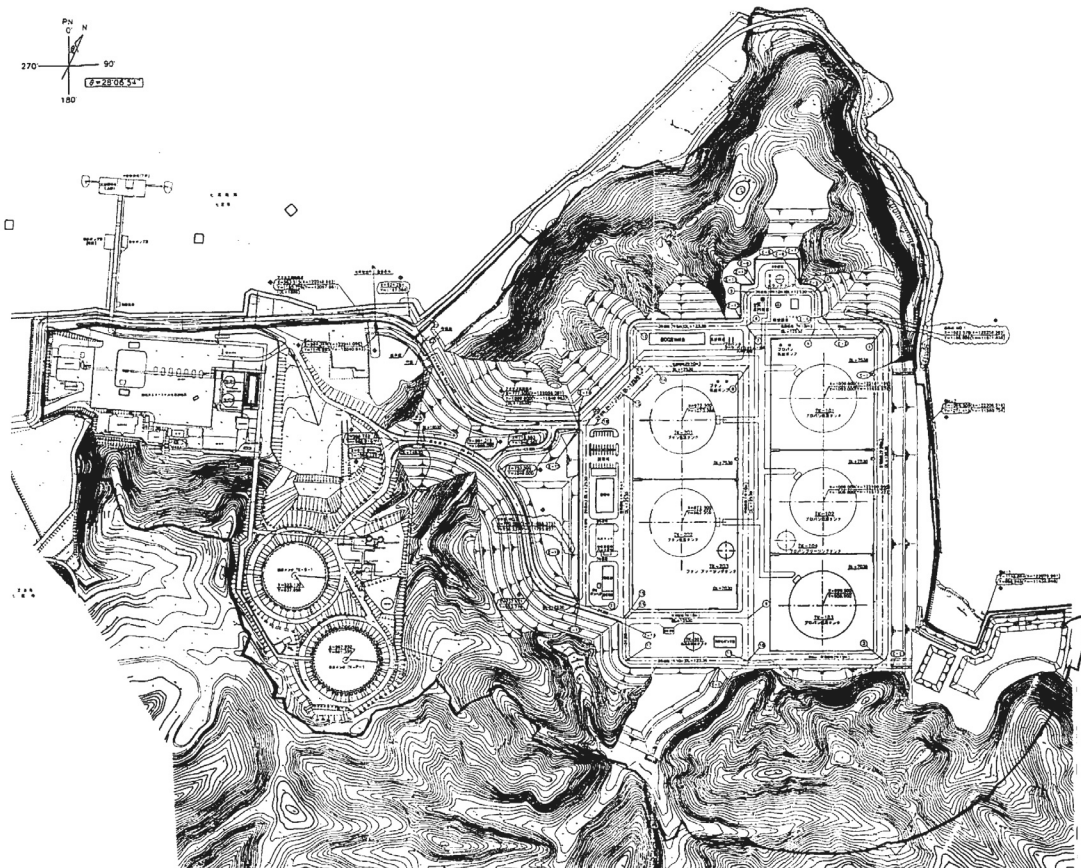

(参 考) 石油コンビナート等特別防災区域の指定要件

次の1及び2をみたすものであること。

1 次の条件に該当する事業所があること。

$$\frac{\text{石油貯蔵量} \cdot \text{取扱量}}{1 \text{ 万} k\ell} + \frac{\text{高圧ガスの処理量}}{200 \text{ 万} m^3} \geq 1$$

2 1の事業者を含む1以上の事業者があり、かつ区域内の石油貯蔵量・取扱量及び高圧ガスの取扱量が次の条件をみたすもの

$$\frac{\text{石油総貯蔵量} \cdot \text{総取扱量}}{10 \text{ 万} k\ell} + \frac{\text{高圧ガスの総処理量}}{2,000 \text{ 万} m^3} \geq 1$$

(3) 石油コンビナート等防災本部

石油コンビナート等特別防災区域の防災対策を講ずるため石災法第27条に基づき知事を本部長とする石油コンビナート等防災本部を設置している。

(4) 特定事業者の石油等の貯蔵量及び高圧ガスの処理量の現況（平成20年4月1日現在）

特別防災区域 〔地区名〕	事業所名	石油		高圧ガス
		貯蔵量 (kl)	取扱量 (kl)	処理量 (Nm ³ /日)
金沢港北	全農エネルギー(株)金沢石油基地	68,400	14,200	
	(株)ジャパンエナジー金沢油槽所	29,921	8,066	
	東西オイルターミナル(株)金沢油槽所	104,101	31,502	
	キグナス石油(株)金沢油槽所	10,276	6,000	
	全国漁業協同組合連合会金沢油槽所	5,567	3,094	
	(株)コバヨウ金沢LPGターミナル			1,930,058
	連合液化ガスターミナル(株)金沢基地			1,909,585
	金沢サプライセンター			434,765
七尾港三室	液化ガスターミナル(株)七尾製造所			40,497,313
合 計		218,265	62,862	44,771,721

※ 特定事業者とは、石油コンビナート等特別防災区域内の政令に定める数量の石油類を貯蔵する事業所をいう。

(5) 防災管理者及び共同防災組織

特定事業者は、その特定事業所ごとに防災管理者を選任し、自衛防災組織を統轄させることになっている。

また、金沢港北地区では、共同防災規程に定めるところにより共同防災組織を編成し、共同防災統括者の指揮のもと各自衛防災組織の支援を受けて防ぎよ活動を実施することになっている。

なお、自衛防災組織等の現況は139表のとおり。

139表 自衛防災組織等の現況（平成20年4月1日現在）

特別防災区域 〔地区名〕	特定事業所等名	自 衛 防 災 組 織 (人)				
		防 災 管 理 者	副 防 災 管 理 者	防 災 要 員	自 組 織	委 託
金沢港北	全農エネルギー(株)	1	5	10	10	
	(株)ジャパンエナジー	1	2	6	6	
	東西オイルターミナル(株)	1	3	10	10	
	キグナス石油(株)	1	3	7	7	
	全国漁業協同組合連合会	1		4	4	
	(株)コバヨウ	1		5	5	
	連合液化ガスターミナル(株)	1		5	5	
	金沢サプライセンター(株)	1		3	3	
	共同防災			22	20	2
七尾港三室	液化ガスターミナル(株)	1	19	19	19	
合 計		9	32	91	89	2

(6) 防災資機材の保有状況

特定事業者は、災害を未然に防止し、災害が発生した場合その拡大を防止するため法令に従い特定防災施設を設置し、併せて防災資機材等も備え付けることになっている。

なお、防災資機材の整備状況については、140表のとおり。

140表 特定事業者の保有資機材の現況（平成20年4月1日現在）

特別防災区域 〔地区名〕	特定事業所等	大型化学 消防車 (台)	大型高所 放水車 (台)	泡原液 搬送車 (台)	可搬式 放水銃 (基)	泡放水砲	
						三千型	二千型
金沢港北	全農エネルギー(株)				3	1	
	株ジャパンエナジー					1	2
	東西オイルターミナル(株)				3		
	キグナス石油(株)				3		
	全国漁業協同組合連合会				1		
	株コバヨウ				3		
	連合液化ガスターミナル(株)				1		
	金沢サブライセンター(株)						
	共同防災	1	1	1		1	
七尾港三室	液化ガスターミナル(株)				3		
合 計		1	1	1	17	3	2

特別防災区域 〔地区名〕	特定事業所等	耐 熱 服 (着)	空 気 又 は 酸素呼吸器 (個)	オ イ ル フ ェ ン ス (m)	オイルフェ ンス展張船 (隻)	泡消火薬剤 (l)	た ん 白 (3%)		界面活性剤 (3%)
金沢港北	全農エネルギー(株)	2	1	540		11,160	11,160		
	株ジャパンエナジー	2	2	540		7,600	7,600		
	東西オイルターミナル(株)	2	2	1,080		32,680	32,680		
	キグナス石油(株)			540		7,600	7,600		
	全国漁業協同組合連合会	1	1	360		2,020	2,020		
	株コバヨウ	2	1						
	連合液化ガスターミナル(株)	1	1						
	金沢サブライセンター(株)								
	共同防災	2	2	540	1	11,160		11,160	
七尾港三室	液化ガスターミナル(株)	3	7						
合 計		15	17	3,600	1	72,220	61,060	11,160	

(7) 災害予防対策事業

泡消火剤の備蓄

平成19年度は、水成膜2,500リットルを備蓄した。

8 雪 害 対 策

全国28箇所で最大積雪の記録を更新し、死者数が戦後2番目に達し、「昭和38年1月豪雪」以来、43年ぶりに気象庁が命名した「平成18年豪雪」は、本県においても多くの被害をもたらした。

なお、県内に特に大きな被害をもたらした豪雪・大雪として「38豪雪」、「52豪雪」、「56豪雪」、「59豪雪」、「61豪雪」、「平成13年大雪」、「平成18年豪雪」があり、その概要は次のとおりである

災 害 名	人的被害(人)		住家被害(棟)					被害額 (百万円)	備 考
	死者	負傷者	全壊	半壊	一部 損壊	床上 浸水	床下 浸水		
昭和38年1月豪雪 (S38. 1～S38. 3)	24	151	132	405	13,583	64	776	24,174	県災害対策 本部設置
昭和52年豪雪 (S51. 12～S52. 3)	5	56	11	15	704	5	35	4,579	
昭和56年豪雪 (S55. 12～S56. 3)	3	60	16	12	619		138	7,886	県雪害対策 本部設置
昭和59年豪雪 (S59. 1～S59. 3)	1	33	1	2	60			3,344	県雪害対策 本部設置
昭和61年豪雪 (S60. 12～S61. 3)	3	40			47	1	69	1,180	
平成13年大雪 (H13. 1. 12～1. 18)	5	137		1	13		1	708	
平成18年豪雪 (H17. 12～H18. 3)	6	24	1		3	1	6	1,515	

石川県寒候期の降雪・積雪記録（明治19年（1886年）～平成19年（2007年））

141表 総降雪量の最も多かった年

	第1位		第2位		第3位		第4位		第5位	
	起年	総降雪量 (cm)	起年	総降雪量 (cm)	起年	総降雪量 (cm)	起年	総降雪量 (cm)	起年	総降雪量 (cm)
珠洲 (1981)	1984	829	1986	768	1985	661	1981	470	2001	416
輪島 (1954)	1984	418	1986	377	1956	345	1961	315	1968	300
門前 (1951)	1961	348	1967	337	1968	332	1956	314	1984	280
富来 (1951)	1986	399	1984	932	1977	339	1967	299	1961	291
七尾 (1981)	1986	543	1984	525	1981	389	2006	357	1985	316
羽咋 (1951)	1963	452	1986	443	1984	408	1985	363	1977	345
宇ノ気 (1951)	1986	554	1968	493	1977	477	1984	466	1961	408
金沢 (1954)	1986	688	1963	594	1977	589	1968	563	1981	523
白峰 (1951)	1963	1,949	1968	1,948	1981	1,930	1974	1,884	1986	1,789
白山吉野 (1981)	1986	1,247	1984	1,009	1981	955	1988	898	1991	795
小松 (1951)	1986	565	1977	435	1963	435	1968	406	1984	376
栢野 (1981)	1986	1,063	1981	830	1991	814	1984	810	1994	705

() は観測開始年（以下同じ）

* 門前、富来、羽咋、宇ノ気、白峰、小松は2002年4月で観測終了（以下同じ）

142表 総降雪量の最も少なかった年

	第1位		第2位		第3位		第4位		第5位	
	起年	総降雪量 (cm)	起年	総降雪量 (cm)	起年	総降雪量 (cm)	起年	総降雪量 (cm)	起年	総降雪量 (cm)
珠洲 (1981)	2007	29	1992	80	1989	80	1993	112	1998	118
輪島 (1954)	1989	22	2007	29	1979	36	1993	37	1995	60
門前 (1951)	1989	2	1995	12	1979	18	2002	20	1992	26
富来 (1951)	1989	22	1993	27	2002	29	1964	45	1952	46
七尾 (1981)	1992	43	1989	54	1993	62	2007	67	1990	83
羽咋 (1951)	1989	18	1979	45	1964	48	2002	68	1993	71
宇ノ気 (1951)	1989	44	1979	47	1964	64	1992	84	1998	86
金沢 (1954)	2007	34	1989	65	1998	77	1992	96	1997	98
白峰 (1951)	1972	491	1990	531	1954	607	1998	623	1979	633
白山吉野 (1981)	2007	201	1982	354	1998	365	1989	424	1990	436
小松 (1951)	1992	33	1993	49	1989	50	1964	59	1998	67
栢野 (1981)	2007	119	1989	254	1990	324	1982	336	1998	360

143表 最深積雪の極値

	第1位		第2位		第3位		第4位		第5位	
	起年月日	最深積雪量 (cm)	起年月日	最深積雪量 (cm)	起年月日	最深積雪量 (cm)	起年月日	最深積雪量 (cm)	起年月日	最深積雪量 (cm)
珠洲 (1981)	1985 1/30	159	1984 3/8	141	1984 2/29	141	1985 2/1	133	1984 12/30	133
輪島 (1929)	1945 1/18	110	1956 1/10	87	1943 1/8	86	1933 1/31	82	1933 2/1	79
門前 (1936)	1933 2/3	116	1961 1/1	107	1947 12/25	99	1913 2/12	97	1940 2/12	96
富来 (1941)	1945 1/19	113	1961 1/1	98	1956 1/10	78	1985 1/7	66	1969 1/2	62
七尾 (1981)	1984 12/30	72	2001 1/17	60	1981 1/17	60	2006 1/8	59	1986 1/26	58
羽咋 (1936)	1940 1/31	193	1933 1/30	188	1927 1/29	158	1961 1/2	120	1945 1/18	118
宇ノ気 (1938)	1940 1/27	179	1963 1/28	155	1961 2/3	137	1945 2/9	126	2001 1/16	118
金沢 (1886)	1963 1/27	181	1940 1/27	180	1927 2/12	167	1963 2/4	161	1940 2/1	154
白峰 (1910)	1918 1/20	682	1981 1/15	480	1917 3/6	479	1945 1/27	470	1934 3/10	430
白山吉野 (1981)	1981 1/17	308	1981 2/27	272	1981 3/1	261	1986 2/28	234	1986 3/1	232
小松 (1936)	1940 1/31	180	1927 2/13	173	1963 1/27	160	1947 2/21	128	1986 1/28	125
栢野 (1981)	1981 1/17	246	1986 3/1	223	1986 1/28	221	1986 2/28	220	1981 2/11	210

144表 昭和38年豪雪、昭和52年豪雪、昭和56年豪雪、昭和59年豪雪、昭和61年豪雪、平成13年大雪、平成18年豪雪の最深積雪 (単位：cm)

	珠洲市	輪島市	門前町	富来町	七尾市	羽咋市	宇ノ気町	金沢市	小松市	鳥越村	山中町	白峰村
1963(S38)	95	60	30	25	134	110	155	181	160	308	380	420
1977(S52)	100	47	-	60	65	58	85	126	111	240	193	255
1981(S56)	71	36	15	45	57	60	75	125	101	308	236	480
1984(S59)	141	73	50	60	57	53	65	90	80	202	175	290
1986(S61)	132	78	50	55	58	90	104	113	125	234	221	315
2001(H13)	63	34	30	40	56	110	118	88	81	124	120	205
2005(H17)	44	24	-	-	33	-	-	48	-	102	83	-

9 タンカー油流出事故災害について

平成9年1月2日、島根県隠岐島沖で発生したロシア船籍タンカー「ナホトカ号」の船首部破損による沈没事故により約6,200キロリットルのC重油が海上に流出し、日本海沿岸の1府8県の広範囲にわたって漂流、漂着した。石川県では、1月8日夕刻に加賀市片野海岸に漂着して以来、最北端の珠洲市に至る7市11町の沿岸に大量の重油が漂着した。

この間、海上では、悪天候で波浪が高いなど厳しい気象状況下であったことから、浮流油の回収作業は困難を極め、現在の発達した技術力ではなす術もなく、結果的に大量の油水となった重油が漂着し、地域住民やボランティア、自衛隊などの人海戦術と、大変な時間やコストをかけて回収しなければならなかった。

今回の被害では、1府8県の被災地域で約59,000キロリットル（暫定）の重油が回収され、このうち、本県においては、全体の約38パーセントに当たる約22,305キロリットルを回収した。

なお、自衛隊法第83条に基づく自衛隊の災害派遣は、事故発生（平成9年1月2日）の6日後加賀市片野海岸に油漂着が確認され、翌9日に加賀市長から知事への要請を受け、陸上自衛隊員約160人が災害現場に派遣された。以来、自衛隊が完全に撤退した3月13日までの間、加賀市、輪島市、珠洲市、富来町、門前町の3市2町に、陸上自衛隊、航空自衛隊員合わせて約15,700人の災害派遣が行われた。

(1) ロシアタンカー油流出事故災害の主な経緯

年 月 日	事 故 の 経 過																								
平成9年1月2日（木）	ロシア船籍タンカー「ナホトカ」号の事故発生																								
3日（金）	第九管区金沢海上保安部から事故通報 環境安全部消防防災課長ほか担当職員が緊急登庁、関係機関に緊急連絡																								
4日（土）	庁内関係職員非常招集、情報収集 関係漁協に情報提供																								
5日（日）	漁業取締船「てどり」が沿岸調査で金沢港出航 庁内連絡会議を開催																								
6日（月）	防災関係機関等連絡会議を開催																								
7日（火）	福井県三国沖に流出重油が漂着、船首部着底 「石川県事故対策本部」を設置 (石川県ロシアタンカー油流出事故対策本部の構成員)																								
	(本部員)																								
	<table border="0"> <tr> <td>(本部長)</td> <td>(副本部長)</td> <td>環境安全部長</td> </tr> <tr> <td>知 事</td> <td>副 知 事</td> <td>総 務 部 長</td> </tr> <tr> <td></td> <td></td> <td>県民文化局長</td> </tr> <tr> <td></td> <td></td> <td>厚 生 部 長</td> </tr> <tr> <td></td> <td></td> <td>商工労働部長</td> </tr> <tr> <td></td> <td></td> <td>農林水産部長</td> </tr> <tr> <td></td> <td></td> <td>土 木 部 長</td> </tr> <tr> <td></td> <td></td> <td>警 察 本 部 長</td> </tr> </table>	(本部長)	(副本部長)	環境安全部長	知 事	副 知 事	総 務 部 長			県民文化局長			厚 生 部 長			商工労働部長			農林水産部長			土 木 部 長			警 察 本 部 長
(本部長)	(副本部長)	環境安全部長																							
知 事	副 知 事	総 務 部 長																							
		県民文化局長																							
		厚 生 部 長																							
		商工労働部長																							
		農林水産部長																							
		土 木 部 長																							
		警 察 本 部 長																							

平成9年1月7日(火)
8日(水)
9日(木)

県民ボランティア情報センターでボランティアの登録開始
加賀市沿岸に県内で初めて重油が漂着
第九管区金沢海上保安部長に対策強化を要望

「石川県事故対策本部」を「石川県災害対策本部」に切り替え自衛隊へ災害派遣要請

(石川県ロシアタンカー油流出災害対策本部の構成員)

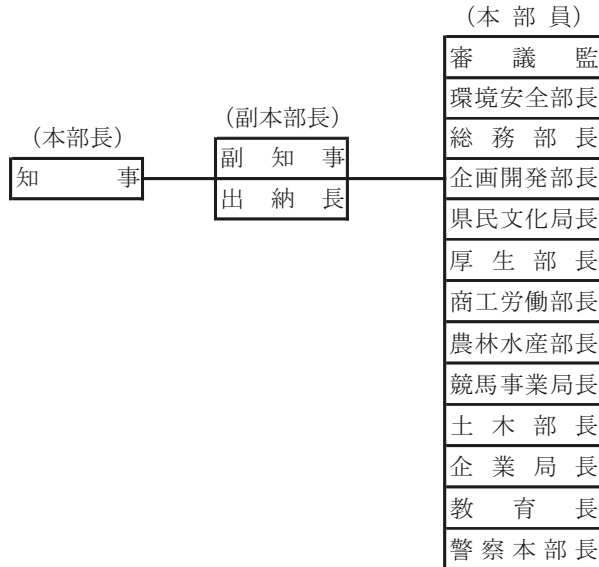

(災害対策本部室の班組織)

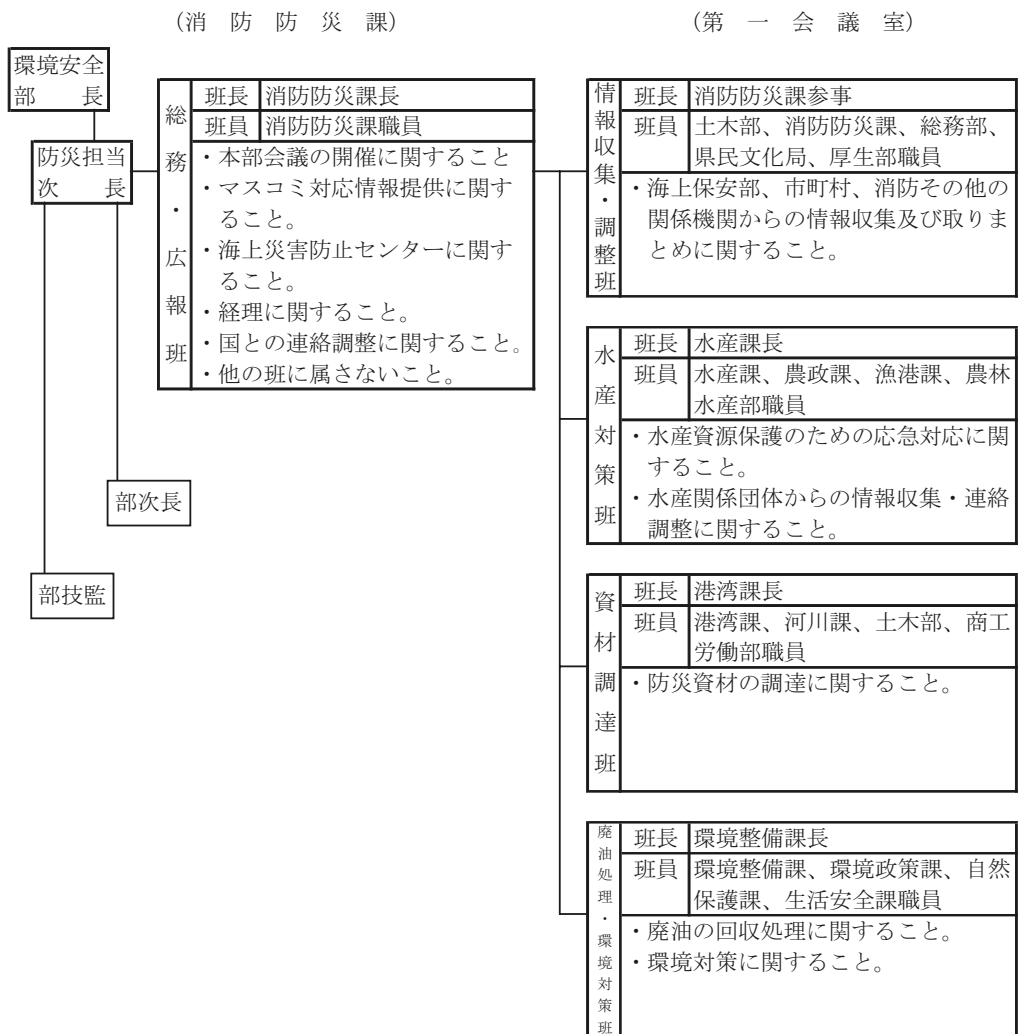

平成9年1月10日（金）

政府が災害対策本部を設置

インターネット発信開始 FAX「油110番」開設

11日（土）

油事故対策に係る専門家からのヒアリング

12日（日）

沿岸市町担当課長会議を開催

13日（月）

県議会臨時厚生環境委員会を開催し、漂着現場を視察

14日（火）

油回収船の手配を国等に要望

重油流出事故対策関係府県連絡会議を開催

15日（水）

輪島沖の七ツ島に漂着

16日（木）

船首部の重油抜き取り作業開始

駐日ロシア大使来県

漁業関係者等に支援資金措置を開始

18日（土）

漂着被害が外浦一帯の18市町に拡大

19日（日）

国際油濁補償基金のヒュー・パーカー氏来県

20日（月）

重油事故に係る補正予算専決（補正額5億円）

21日（火）

珠洲市で回収作業中の輪島実業高校教諭が急死

重油流出事故対策関係府県連絡会議を開催

2月7日（金）

油回収マニュアルを作成配布

18日（火）

関係府県知事が政府与党等に緊急要望書を提出

19日（水）

石川県ロシアタンカー流出油防除対策委員会を開催（第1回）

石川県ロシアタンカー油流出環境影響調査委員会を開催（第1回）

20日（木）

9年度当初予算案発表（重油流出事故対策関連予算（17億3,000万円））

22日（土）

加賀ボランティアセンターを開設

24日（月）

県庁内に義援金配分ワーキンググループを設置

25日（火）

船首部の重油抜き取り作業終了

3月5日（水）

運輸省が「流出油防除体制総合検討委員会」を設置

石川県油流出事故等災害影響予測評価委員会ワーキンググループを開催

10日（月）

金沢市が災害対策本部を解散（県内初めて）

13日（木）

県内全域から自衛隊完全撤収

国際油濁補償基金マンス・ヤコブソン事務局長来県

17日（月）

全漁連が国際油濁補償基金に約23億円請求

27日（木）

義援金配分委員会を設置し、第1回配分委員会を開催

31日（月）

県及び関係市町が国際油濁保償基金に合わせて、約5億8,500万円を補償請求（1回目）

～

4月5日（土）

義援金配分委員会の開催（配分方法決定）

11日（金）

石川県ロシアタンカー流出油防除対策委員会を開催（第2回）

18日（金）

船首部を現場から撤去

20日（日）

ビーチリカバリー県民運動（海岸一斉清掃）を実施

27日（日）

加賀市・珠洲市災害対策本部を解散（関係市町の災害対策本部が全て解散）

28日（月）

「石川県災害対策本部」を解散

5月2日(金)	石川県ロシアタンカー油流出災害対策調整連絡会議を開催(第1回) 県立輪島実業高校松原茂樹教諭(当時53歳)を公務災害として認定
17日(土)	ロシアタンカー流出油防除対策委員会を開催(第3回)
22日(木)	石川県ロシアタンカー油流出環境影響調査委員会を開催(第2回)
6月3日(火)	第九管区海上保安部の各海上保安部で設置していた「現地対策本部」を解散
6日(金)	石川県防災会議油流出事故等災害対策部会、幹事会、専門委員会を設置 石川県防災会議油流出事故等災害対策部会を開催(第1回)
9日(月)	石川県防災会議油流出事故等災害対策部会幹事会を開催(第1回)
10日(火)	石川県防災会議油流出事故等災害対策部会専門委員会を開催(第1回)
11日(水)	県及び関係市町が国際油濁補償基金に合わせて約7億8,700万円を補償請求(第2回)
12日(木)	石川県ロシアタンカー流出油防除委員会が「今後の油流出事故対策のあり方について(第一次報告書)」を谷本石川県知事に提出
7月29日(火)	石川県ロシアタンカー油流出環境影響調査委員会を開催(第3回)
8月11日(月)	石川県防災会議油流出事故等災害対策部会幹事会を開催(第2回)
22日(金)	石川県防災会議油流出事故等災害対策部会専門委員会を開催(第2回)
10月13日(月)	平成8年度分の油防除・回収費の一部として、国際油濁補償基金が、県及び関係市町へ総額2億9,600万円の緊急暫定支払いを決定、10月末に入金
11月20日(木)	石川県ロシアタンカー油流出環境影響調査委員会を開催(第4回)
25日(火)	石川県防災会議油流出事故等災害対策部会専門委員会を開催(第3回)
12月3日(水)	「石川県油流出事故等災害対応要綱」を策定 石川県防災会議油流出事故等災害対策部会を開催(第3回)
12日(金)	国際油濁補償基金が約7,400万円の緊急暫定支払いを決定(2回目)
平成10年1月17日(土)	石川県が「ロシアタンカー油流出災害の記録」を刊行
平成11年9月30日(木)	県及び関係市町が国際油濁補償基金に合わせて4,575万円を補償請求(3回目) 〔請求額累計 15億8,070万円〕
11月1日(月)	補償請求権の保全のため、船主及び国際油濁補償基金を相手方に福井地方裁判所に提訴 (関係10府県と商工観光事業者等による共同訴訟)
平成12年6月20日(火)	国際油濁補償基金が約6,200万円の緊急暫定支払いを決定(3回目)
平成13年2月23日(金)	国際油濁補償基金が約6,200万円の緊急暫定支払いを決定(4回目)
平成13年12月	県及び関係23市町がナホトカ号日本海重油流出事故油濁損害賠償等請求事件に係る和解議案を議決
平成14年1月15日(火)	船主、船主賠償責任保険組合及び国際油濁補償基金と県及び関係23市町合意書締結
平成14年1月	国際油濁補償基金が合意書締結に基づき、県及び関係23市町に対して、約5億6,200万円を支払い
平成14年8月30日(金)	国及び海上災害防止センターの請求について、東京地方裁判所において裁判上の和解が成立したことにより、全債権者の合意額が確定

平成14年11月18日（月）	船主、船主賠償責任保険組合及び国際油濁補償基金と地方公共団体（関係府県及び関係市町村）との最終合意書の締結（県及び関係23市町が合意した補償金等の総額約13億2,000万円の支払いが決定）
平成14年12月	船主賠償責任保険組合が最終合意書締結に基づき、県及び関係23市町に対して、約2億6,400万円を支払い
平成14年12月9日（月）	平成11年11月1日に債権保全のため、船主、船主賠償責任保険組合及び国際油濁補償基金を相手に福井地方裁判所に提訴した平成11年(ワ)第264号損害賠償訴訟事件の取り下げ

(2) 油流出災害に係る県内での油回収状況

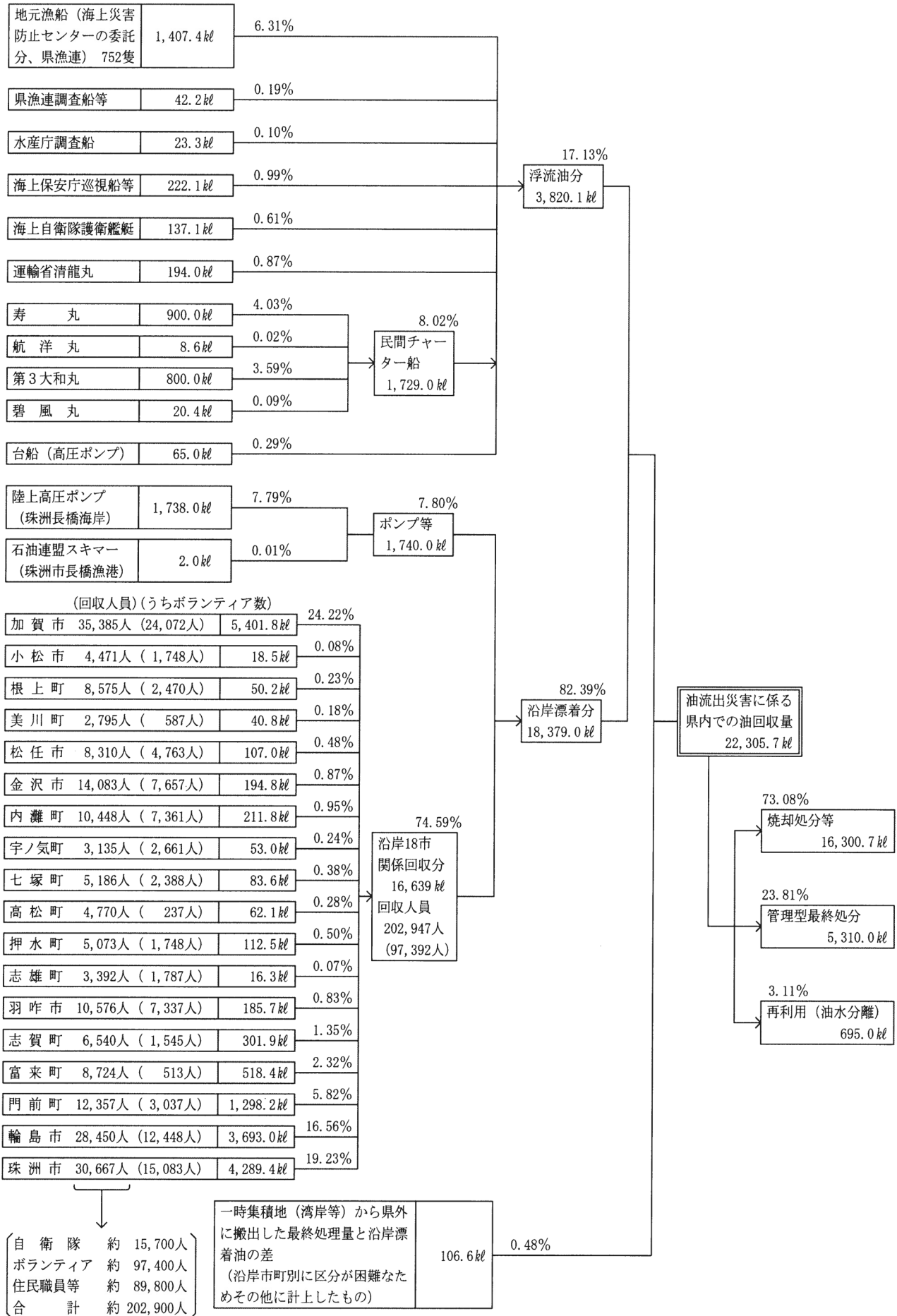

(3) 資機材の調達

145表 調達等資機材一覧

区分	ひしゃく	熊手	ざる	金バケツ	ポリバケツ	ポリ容器	ポリタンク	組立タンク	樹脂製箱	土のう袋	ゴミ袋	むしろ	防水シート	一輪車	手押車	コンパネ	背負板	物干竿	角材	ドラム缶蓋	金切はさみ	金網
単位	本	個	個	個	個	個	個	個	個	枚	袋	枚	枚	台	台	枚	枚	本	本	個	丁	m
石川県 災害対策本部														4						20		
石川県 水産課		20	20		160	49	7					505	60			40		25	55		5	33
輪島市								10		200,000		300		3			10					
珠洲市	148				300				4	245,000	300	1,400	100									
加賀市	1,430												100				30					
羽咋市	120			50																		
松任市																						
根上町					503																	
高松町																						
七塚町												60										
宇ノ気町																						
内灘町																						
富来町	110																					
志雄町																						
志賀町																						
押水町																						
穴水町	100																					
門前町	110									5,000		240		2			10					
県漁連												150										
合計	2,018	20	20	50	963	49	7	10	4	450,000	300	2,655	260	5	4	40	50	25	55	20	5	33

区分	針金	ガムテープ	ロープ	P R ロール	ゴム手袋	軍手	スキー手袋	合羽(上下)	合羽(上のみ)	作業服	防寒コート	長靴	胴付長靴	腕カバー	防塵マスク	防塵メガネ	前掛け	たわし	洗車ブラシ	軽油	洗剤	石鹸	消石灰
単位	kg	巻	巻	巻	双	双	双	着	着	着	着	足	足	双	個	個	枚	個	本	油	缶	個	袋
石川県 災害対策本部					10	24	10	6	8								20		1			30	3
石川県 水産課	10	10	8		170			250		30		4			64	32					126		
輪島市		6		3	2,304							150	90					15	14				
珠洲市					5,316	5,004						693	243	400									
加賀市				10	1,560									100								3	
羽咋市					836																		
松任市					1,200																		
根上町																							
高松町					1,000																		
七塚町					1,194																		
宇ノ気町					1,000																		
内灘町					1,200																		
富来町																							
志雄町					500																		
志賀町					600																		
押水町					600																		
穴水町																							
門前町		4		2	600							50	10					5	5				
県漁連																							
合計	10	20	8	15	18,090	5,028	10	256	8	30	0	897	343	500	64	32	20	20	20	126	3	30	3

(4) 平成19年度中の防災対策事業

ア 石川県西部沿岸排出油防除協議会（事務局：金沢海上保安部）

H19. 7. 3	定例会議及び防災研修会
H19. 8. 28	防除活動マニュアルの一部改定 会員名・担当者・連絡先等の変更に伴う改訂
H19. 9. 6	金沢港北地区特別防災区域防災訓練への参加、協力

イ 能登沿岸排出油防除協議会（事務局：七尾海上保安部）

H19. 6. 21	幹事会
H19. 10. 20	能登地区排出油防除訓練（能登町防災総合訓練に併せて実施） 情報伝達訓練 資機材積み込み搬送訓練及び取扱い訓練 オイルフェンス展張及び流出油防除
H19. 11. 21	七尾湾地区排出油防除訓練（荒天のため途中中止） 情報伝達訓練 オイルフェンス展張及び流出油防除
H20. 2. 15	輪島地区排出油防除訓練 情報伝達訓練 簡易油吸着ロープの作成 簡易油吸着ロープの使用方法及び保管

10 平成19年(2007年)能登半島地震について

平成19年3月25日(日)9時42分頃、能登半島沖の北緯37度13分、東経136度41分、深さ約11km(輪島市門前町劔地沖合付近)を震源とするマグニチュード6.9の地震が発生し、石川県能登地方を中心に七尾市、輪島市、穴水町で最大震度6強、志賀町、中能登町、能登町で震度6弱、珠洲市で震度5強、羽咋市、かほく市、宝達志水町で震度5弱を観測したほか、加賀地方でも震度4～3を観測した。

また、石川県以外でも、新潟県、富山県で震度5弱を観測したのをはじめ、北陸地方を中心に北海道から中国、四国地方にかけて震度5弱～1を観測した。

県では、発災から約1時間後の10時45分、知事をはじめ関係部局長、金沢地方気象台、陸上自衛隊等による災害対策本部員等連絡会議を開催し情報共有の徹底を図るとともに、11時8分に自衛隊に対して災害派遣要請を行った。

その後、被害が甚大かつ広範囲に及んでいることが明らかになったことから、12時30分、行政庁舎6階に災害対策本部を設置するとともに、奥能登総合事務所(輪島市)に現地災害対策本部を設置した。災害対策本部員会議は、応急復旧の見通しが明らかになった4月24日までに計28回開催され、平成20年6月6日、災害対策本部の役割を十分果たしたということから解散された。

(1) 災害対策本部の設置状況

① 県災害対策本部

平成19年3月25日12:30 石川県災害対策本部設置

(同時刻、奥能登総合事務所(輪島市内)に現地災害対策本部設置)

3月28日、現地災害対策本部を輪島市役所に移設(4月24日撤収)

平成20年6月6日14:30 石川県災害対策本部解散

② 市町災害対策本部(3市4町)

七尾市 平成19年3月25日10:00(平成20年6月6日解散)

輪島市 25日10:10(平成20年6月6日解散)

珠洲市 25日10:00(平成19年4月25日解散)

志賀町 25日10:40(平成19年5月21日解散)

中能登町 25日10:10(平成19年4月27日解散)

穴水町 25日10:20(平成20年6月6日解散)

能登町 25日10:15(平成19年4月25日解散)

(2) 災害救助法適用(3市4町)

平成19年3月25日16:30、3市4町に災害救助法を適用

七尾市、輪島市、珠洲市、志賀町、中能登町、穴水町、能登町

(3)被災者生活再建支援法適用

平成19年4月2日17:30、被災者生活再建支援法の対象となる自然災害となる旨公示

被災者生活再建支援制度(改正前)のイメージ(網掛け部分が石川県独自制度)

(例)年収500万円以下で、住宅を建替え又は補修する場合

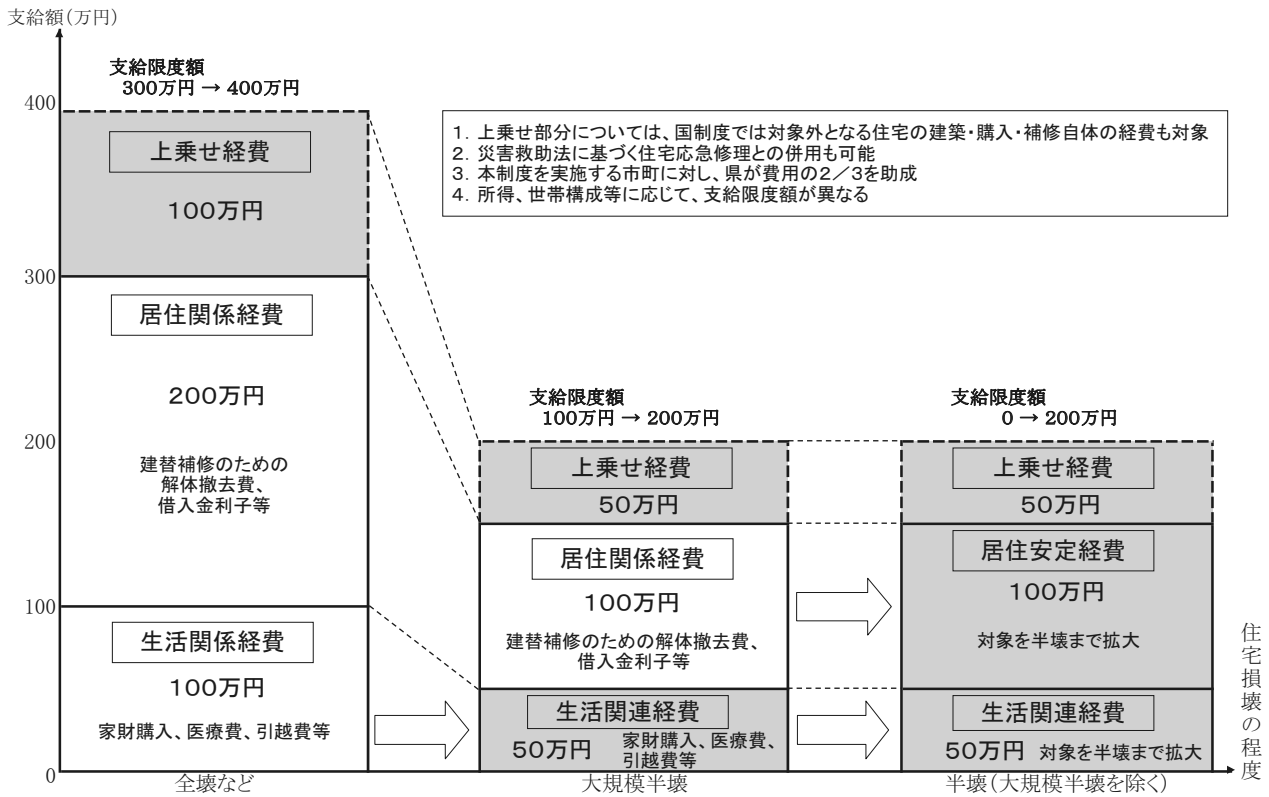

被災者生活再建支援制度(改正後)のイメージ(網掛け部分が石川県独自制度、国制度は、H19改正後の制度)

(例)新たに住宅を建設(購入)する場合

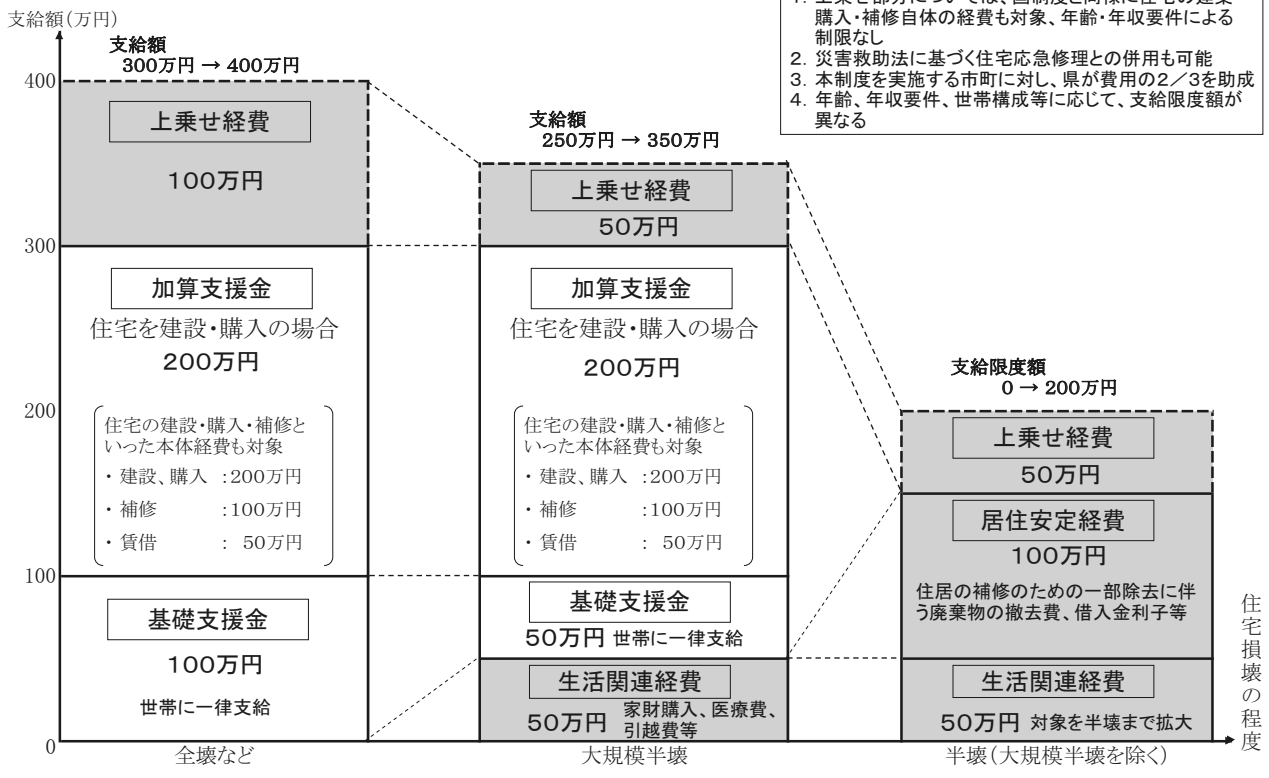

ア 国制度の支給状況（平成21年3月31日現在）

被害区分	経費区分	被害世帯数 A	支給世帯数 B	申請率 B/A	支給額 (千円)
全壊	基礎支援金	732	732	100.0%	1,511,971
	加算支援金		605	82.7%	
大規模半壊	基礎支援金	109	109	100.0%	156,375
	加算支援金		99	90.8%	
合計	基礎支援金	841	841	100.0%	1,668,346
	加算支援金		704	83.7%	

注)「基礎支援金」は、旧制度の生活関係経費を含む

注)「加算支援金」は、旧制度の居住関係経費を含む

イ 県制度の支給状況（平成21年3月31日現在）

被害区分	経費区分	被害世帯数 A	支給世帯数 B	申請率 B/A	支給額 (千円)
全壊	上乗せ経費	732	714	97.5%	621,211
大規模半壊	生活関連経費	85	82	96.5%	34,791
	上乗せ経費	109	108	99.1%	48,770
	計				83,561
半壊	生活関連経費	923	914	99.0%	386,035
	居住安定経費	923	366	39.6%	105,286
	上乗せ経費	1,137	1,137	100.0%	520,884
	計				1,012,205
合計	生活関連経費	1,008	996	98.8%	420,826
	居住安定経費	923	366	39.6%	105,286
	上乗せ経費	1,978	1,959	99.0%	1,190,865
	計				1,716,977

(4) 被害の概要 (平成21年 3月 3 1日16:00現在)

市 町	人的被害 (人)			住家被害 (棟)			非住家被害 (棟)
	死 者	重傷者	軽傷者	全 壊	半 壊	一部損壊	
金沢市							1 6
七尾市		2 4	1 0 3	6 9	3 0 4	7, 3 0 0	3 5 5
小松市							2
輪島市	1	4 6	6 9	5 1 3	1, 0 8 6	9, 9 8 8	2, 8 9 9
珠洲市			3			6 8 5	2 3
加賀市						6	6
羽咋市			1	3	1 3	1 4 2	2 9
かほく市				3	2	1 8	1 1
白山市						1	7
能美市							1
津幡町			1			2	1
志賀町		1 0	2 7	1 5	2 1 5	3, 3 8 4	8 5 0
宝達志水町					3	2 6	1
中能登町		3		3	7	1, 9 5 9	1 5
穴水町		3	3 6	7 9	1 0 0	2, 3 1 8	2 4 8
能登町		2	1 0	1	1 0	1, 1 3 0	1 8
計	1	8 8	2 5 0	6 8 6	1, 7 4 0	2 6, 9 5 9	4, 4 8 2

(5) 主な経緯

平成 19 年 (2007 年)

3 月 25 日 (日)

時 間	できごと等	石川県の対応	国等の対応
9 : 42 頃	・能登半島沖で地震発生、マグニチュード 6. 9、震源の深さ約 11 k m (七尾市、輪島市、穴水町で震度 6 強、志賀町、中能登町、能登町で震度 6 弱、珠洲市で震度 5 強)	・全職員が自主登庁を開始 ・市町、消防等関係機関からの被害情報等の収集を開始 ・金沢地方気象台からの震度情報等を市町・消防等防災関係機関へ FAX 送信 (随時)	・消防庁が災害対策本部を設置 ・国土交通省が非常体制を執る
9 : 43			・気象庁が県内沿岸全域に津波注意報を発表
9 : 45			・内閣官房が首相官邸危機管理センターに官邸対策室を設置 ・安倍内閣総理大臣が「被害状況の確認と住民の安全確保に万全を期すよう」指示 ・警察庁、海上保安庁、防衛省、気象庁が災害警備本部等を設置

9:52	・北陸自動車道金沢西 IC～富山 IC 間の上下線が通行止め (同日 11 時 15 分解除)		
9:53			・内閣府、文部科学省が災害対策室等を設置
9:55			・法務省が災害情報連絡室を設置
9:57			・総務省、国土地理院が緊急事態対策本部等を設置
10:00	・能登有料道路(徳田大津 IC～横田 IC 間)が通行止め ・七尾市災害対策本部を設置(平成 20 年 6 月 6 日解散) ・珠洲市災害対策本部を設置(平成 19 年 4 月 25 日解散)		・農林水産省が能登半島沖地震関係局庁連絡会議を設置
10:02			・厚生労働省が災害対策本部を設置
10:10	・輪島市災害対策本部を設置(平成 20 年 6 月 6 日解散) ・中能登町災害対策本部を設置(平成 19 年 4 月 27 日解散)		
10:13	・能登空港の滑走路に亀裂が生じ、空港を閉鎖(26 日、応急復旧を完了し、運航を再開)		
10:15	・能登町災害対策本部を設置(平成 19 年 4 月 25 日解散) ・珠洲市長橋で津波(第一波)を観測(高さ 9cm)	・消防庁に緊急消防援助隊の派遣を要請(3 月 26 日撤回)	
10:20	・穴水町災害対策本部を設置(平成 20 年 6 月 6 日解散)		
10:21	・金沢で津波(第一波)を観測(高さ約 8cm)		
10:30	・田鶴浜道路が通行止め		・経済産業省が防災連絡会議を設置
10:40	・志賀町災害対策本部を設置(平成 19 年 5 月 21 日解散)		
10:42	・能登有料道路(横田 IC～穴水 IC 間)が通行止め		
10:45	・奥能登広域圏事務組合消防本部が、金沢市消防局(代表消防本部)に対し石川県消防広域応援隊の派遣を要請	・災害対策本部員等連絡会議を開催	
11:00	・能登有料道路(柳田 IC～徳田大津 IC 間)が通行止め		
11:08	・金沢港で津波を観測(高さ約 20cm)	・陸上自衛隊に災害派遣を要請(4 月 8 日撤回)	
11:13	・珠洲市長橋で津波(最大)を観測(高さ約 22cm)		
11:15	・北陸自動車道金沢西 IC～富山 IC 間の上下線通行止めを解除		・警察庁が愛知、岐阜、福井、新潟県警察の広域緊急援助隊に対して派遣を指示 ・気象庁が「地震活動は、本震一余震型で推移している。揺れの強かった地域では十分注意が必要」と発表(第 1 報)

13:00		・応急危険度判定士を派遣（30日まで）	・経済産業省が原子力安全・保安院の電力安全課長を現地に派遣
13:51			・消防庁ヘリコプター（消防庁職員、緊急消防援助隊等）が現地に向け出発
14:33			・溝手防災担当大臣ら政府調査団 25 人が、航空自衛隊の輸送機で現地へ出発
16:00			・気象庁が、「今後 1 週間程度は、震度 5 強程度の余震が発生するおそれがある。」と発表（第 2 報）
16:30		・3 市 4 町（七尾市、輪島市、珠洲市、志賀町、中能登町、穴水町、能登町）に災害救助法の適用を決定	
16:50 頃		・知事及び輪島市長が、政府調査団に被災状況等を説明	・溝手防災担当大臣を団長とする政府調査団が輪島市内被災状況等を調査（26日まで） ・輪島市役所内に政府現地連絡対策室を設置（4月24日まで）
17:00			・内閣府において災害対策関係省庁連絡会議を開催
17:20	・能登有料道路別所岳サービスエリアで孤立した 137 人が七尾市役所中島支所へ避難		
17:45	・陸路による避難が困難となった輪島市門前町深見地区の住民が、海路により鹿磯漁港へ避難		
18:00			・金沢地方气象台が能登における大雨注意報・警報の暫定基準の設定（引き下げ）を発表
18:11 頃	・能登半島地震の余震発生、マグニチュード 5.3、震源の深さ約 10 km（輪島市、穴水町で震度 5 弱）		
19:00			・気象庁が、「18:11 頃、震度 5 弱の余震が発生した（これまでに発生した中で最大）。」と発表（第 3 報）
19:30	・能登空港の復旧作業を開始		
20:20	・J R 北陸本線で運行再開（七尾線は引き続き全線運休）		
21:15		・災害対策本部員会議（第 2 回）を開催	
22:10	・(株)北陸電力が、「志賀原子力発電所では一時的な停電はあったが復旧済（外部への放射能影響なし）」と発表		

その他	<ul style="list-style-type: none"> ・携帯電話各社が「災害用伝言板サービス」を実施（4月5日まで） ・災害救助犬連合会が輪島市門前町地内に到着、捜索後撤収 ・警察広域緊急援助隊が捜索活動等を実施（27日まで） ・石川県消防広域応援隊が救急活動等を実施（26日まで） ・緊急消防援助隊が捜索活動等を実施（26日まで） 	<ul style="list-style-type: none"> ・救援物資の受入を開始 ・医療救護チームによる救護活動を実施（4月27日まで） ・保健師等による健康管理チームが被災者、避難住民に対する健康管理活動を実施（4月29日まで） 	<ul style="list-style-type: none"> ・自衛隊が給水・給食支援等を実施（4月8日まで） ・日本赤十字社が医療救護活動を実施（4月17日まで）
-----	---	--	--

3月26日（月）

時 間	できごと等	石川県の対応	国等の対応
0:40			・日本赤十字社が輪島市への救援物資（毛布等）の搬送を完了
2:40	・能登空港滑走路の復旧工事完了		
6:00頃	<ul style="list-style-type: none"> ・避難者数がピーク（47カ所、2,624人） ・地元消防等が安否確認作業等を実施 		
7:07	・能登空港の閉鎖解除を決定		
7:16頃	・能登半島地震の余震発生、マグニチュード5.3、震源の深さ約10km（七尾市、輪島市、志賀町、穴水町で震度4）		
8:00		・こころのケアチームを避難所等に派遣（4月29日まで）	
9:00		<ul style="list-style-type: none"> ・災害対策本部員会議（第3回）を開催 ・同会議終了後、知事は、志賀町及び穴水町の被災状況等を視察 	
10:30			・気象庁が、「今回の地震を『平成19年（2007年）能登半島地震』と命名した」と発表（第4報）
10:42	<ul style="list-style-type: none"> ・緊急消防援助隊が撤収 ・石川県消防広域応援隊が撤収 	・緊急消防援助隊の派遣解除を要請	
11:03	・能登空港に羽田発の第1便が到着		
13:08	・JR七尾線で運行再開（県内のJR全線運行再開）		
14:10	・輪島市が避難勧告を発令（門前町内保（2世帯3人）、門前町嶺（1世帯1人）で家屋倒壊のおそれ）（4月1日15:50解除）		

14:46頃	・能登半島地震の余震発生、マグニチュード4.8、震源の深さごく浅い(志賀町で震度5弱)		
16:00			・気象庁が、「14:46頃、震度5弱の余震が発生した。今後も余震に注意し、壊れかけた建物等の倒壊や復旧作業に十分注意してください。」と発表(第5報)
16:50	・県内の停電、すべて解消(最大:25日、約11万戸が停電)		
17:50	・電話回線が復旧		
18:00		・災害対策本部員会議(第4回)を開催	
18:30			・内閣府において災害対策関係省庁連絡会議を開催
その他		・災害義援金の受入を開始(県庁等に受付窓口設置)	・自衛隊が門前健民体育館に緊急物資(毛布)を搬送

3月27日(火)

時間	できごと等	石川県の対応	国等の対応
0:00	・能登島大橋通行止め(4月2日解除)		
9:15		・災害対策本部員会議(第5回)を開催 ・同会議終了後、知事は七尾市(和倉温泉)の被災状況等を視察	
11:40		・杉本副知事及び地元7市町代表者が平沢内閣府副大臣等へ緊急要望	・平沢内閣府副大臣等が輪島市の被害状況等を調査
18:00		・災害対策本部員会議(第6回)を開催	
その他			・自衛隊が輪島市のブルーシート張りを支援

3月28日(水)

時間	できごと等	石川県の対応	国等の対応
8:08頃	・能登半島地震の余震発生、マグニチュード4.8、震源の深さ約10km(輪島市で震度5弱)		
9:15		・災害対策本部員会議(第7回)を開催	
18:00		・輪島市役所に現地災害対策本部を移設 ・現地災害対策本部と輪島市災害対策本部との合同会議を開催(4月24日までに21回開催)	

18:15		<ul style="list-style-type: none"> ・災害対策本部員会議（第8回）を開催（現地災害対策本部、輪島市災害対策本部との合同テレビ会議を実施） ・被災者への県税の減免など特例措置の実施を発表 	
その他	<ul style="list-style-type: none"> ・輪島温泉観光施設協同組合が入浴支援を開始 ・ボランティアによる被災地復旧・支援活動を開始（5月31日まで） 	<ul style="list-style-type: none"> ・輪島市、穴水町において仮設住宅の建設を決定 	<ul style="list-style-type: none"> ・自衛隊が設営した屋外入浴施設（輪島市門前町）の使用を開始（4月7日まで）

3月29日（木）

時 間	できごと等	石川県の対応	国等の対応
6:00頃		<ul style="list-style-type: none"> ・ボランティア輸送バスの運行を開始(29日～4月22日まで毎日運行) 	
10:00		<ul style="list-style-type: none"> ・災害対策本部員会議（第9回）を開催 	
13:00			<ul style="list-style-type: none"> ・内閣府が輪島市役所で住宅被害認定基準説明会を開催
15:00	<ul style="list-style-type: none"> ・能登有料道路（柳田IC～徳田大津IC間）及び田鶴浜道路の通行止め解除 		
その他		<ul style="list-style-type: none"> ・被災妊産婦ケア事業を実施（11月27日まで） ・（社）プレハブ建築協会へ応急仮設住宅100戸建築要請（その後、順次追加要請し、最終的には334戸） 	

3月30日（金）

時 間	できごと等	石川県の対応	国等の対応
6:01	<ul style="list-style-type: none"> ・のと鉄道全線運転再開 		
9:15		<ul style="list-style-type: none"> ・災害対策本部員会議（第10回）を開催 	
13:40頃		<ul style="list-style-type: none"> ・知事及び被災市町長が冬柴国土交通大臣へ緊急要望 	<ul style="list-style-type: none"> ・冬柴国土交通大臣が被災地（輪島市内）を視察のため来県
17:00			<ul style="list-style-type: none"> ・内閣府において災害対策関係省庁連絡会議を開催
その他		<ul style="list-style-type: none"> ・応急危険度判定調査を完了（対象7,600棟） 	

3月31日（土）

時 間	できごと等	石川県の対応	国等の対応
6:30		<ul style="list-style-type: none"> ・ボランティア輸送バス出発式（西部緑地公園）で知事がボランティアを激励 	

10:00		・災害対策本部員会議（第11回）を開催	
17:12	・輪島市が避難勧告を発令（大沢町（6世帯9人）で落石のおそれ）（4月5日9:00解除）		

平成19年（2007年）4月1日～平成20年（2008年）3月31日

月 日	できごと等	石川県の対応	国等の対応
4月1日 （日）	・15:50 輪島市が門前町内保、同町嶺の避難勧告を解除（3世帯4人）	・9:15 災害対策本部員会議（第12回）を開催（以降、4月16日まで、同会議を毎日開催）	・陸上自衛隊による穴水町の給食支援終了
4月2日 （月）	・県内8市が、り災証明現地調査に市職員の協力派遣を開始（5月25日まで）	・山岸副知事及び被災市町長が衆議院災害対策特別委員会へ支援を要望 ・り災証明現地調査に県職員の協力派遣を開始（5月11日まで） ・避難所へ介護職員を派遣（29日） ・被災者生活再建支援法の対象となる自然災害とする旨を公示（3月25日から適用）	・衆議院災害対策特別委員会が輪島市の被害状況等を調査
4月3日 （火）		・知事が首相官邸を訪問し、安倍内閣総理大臣へ被害状況等を説明し、緊急要望を実施 ・金沢競馬関係者が災害ボランティアに参加 ・奥能登総合事務所で、り災証明発行外観調査研修会を開催	
4月4日 （水）		・ホテルのときんぷらで被災者に食事と入浴のサービスを実施（25日まで）	・陸上自衛隊による給水支援終了（七尾市、輪島市、志賀町、穴水町）
4月5日 （木）	・9:00 輪島市が大沢町の避難勧告を解除（6世帯9人）		
4月6日 （金）		・奥能登総合事務所で、被災者生活再建支援相談に係る市町職員等に対する説明会を開催	
4月7日 （土）	・8:00 県内の断水、すべて解消（最大13,290戸が断水：3月25日） ・被災市町において相談窓口を設置	・現地災害対策本部に総合相談窓口を設置 ・子どものこころのケアチームを避難所等に派遣（27日まで）	
4月8日 （日）	・石川県議会議員選挙 ・輪島市門前町深見地区の住民の一時帰宅が可能となる	・10:08 知事が陸上自衛隊に災害派遣の撤収を要請	・陸上自衛隊が輪島市の給食支援、入浴支援を終了
4月10日 （火）		・奥能登総合事務所で、り災証明発行内部調査研修会を開催	
4月11日 （水）		・知事が皇居吹上御所を訪問し、天皇・皇后両陛下へ被災状況等をご説明 ・杉本副知事、輪島市長等が、大野総務副大臣等に被害状況等を説明	・大野総務副大臣及び高部消防庁長官が輪島市等視察のため来県

4月12日 (火)		<ul style="list-style-type: none"> ・のとふれあい文化センターで、被災者生活再建支援制度等に関する説明会を開催 ・杉本副知事、被災市町長が、山本農林水産副大臣に緊急要望を実施 	<ul style="list-style-type: none"> ・山本農林水産副大臣が輪島市等の被害状況等現地調査のため来県
4月13日 (金)		知事及び輪島市長が、安倍内閣総理大臣に地震の概況等を説明	<ul style="list-style-type: none"> ・安倍内閣総理大臣が被災地(輪島市内)視察のため来県
4月17日 (火)	<ul style="list-style-type: none"> ・輪島市等が被災者生活再建支援窓口を開設 	<ul style="list-style-type: none"> ・能登半島地震に係る補正予算を専決 ・母子寡婦福祉資金(住宅資金等)の無利子貸付を開始 ・石川県能登半島地震災害義援金配分委員会を設置 ・「ようこそ能登」観光キャンペーン実行委員会を設置 	
4月20日 (金)	<ul style="list-style-type: none"> ・能登有料道路(徳田大津IC～横田IC間)の通行止め解除 	<ul style="list-style-type: none"> ・低所得、高齢者世帯等を対象とした生活福祉資金の特例貸付を開始(9月30日受付終了) 	<ul style="list-style-type: none"> ・3市3町(七尾市、輪島市、珠洲市、志賀町、穴水町、能登町)に局地激甚災害の指定を閣議決定(公布・施行:25日)
4月23日 (月)		<ul style="list-style-type: none"> ・災害救助法適用の3市4町の中小企業等を対象とした能登半島地震対策融資を創設 	
4月24日 (火)		<ul style="list-style-type: none"> ・17:00 災害対策本部員会議(第28回)を開催(同会議の当面の開催見合わせを決定) ・現地災害対策本部を撤収 	
4月25日 (水)	<ul style="list-style-type: none"> ・能登半島地震珠洲市災害復興支援本部を設置 ・能登半島地震穴水町災害復旧・復興対策本部を設置 ・能登町災害復興支援本部を設置 	<ul style="list-style-type: none"> ・石川県能登半島地震復旧・復興本部を設置(第1回会議を開催) ・第1回石川県能登半島地震復旧・復興本部庁内連絡会議を開催 ・災害義援金の配分を開始 	
4月27日 (金)	<ul style="list-style-type: none"> ・能登有料道路(横田IC～穴水IC間)の通行止め解除 	<ul style="list-style-type: none"> ・「元気宣言、能登。」をキャッチフレーズとした風評被害払拭キャンペーンを開始 	
4月28日 (土)		<ul style="list-style-type: none"> ・輪島市宅田町、同市門前町館の応急仮設住宅の入居開始 	
4月29日 (日)		<ul style="list-style-type: none"> ・輪島市門前町の門前保健センター内に、心のケアを含めた健康相談窓口を設置 ・のとじま水族館で「能登半島地震復興支援イベント」を開催 	
4月30日 (月)		<ul style="list-style-type: none"> ・輪島市門前町道下、穴水町大町の応急仮設住宅の入居開始 	
5月1日 (火)		<ul style="list-style-type: none"> ・志賀町富来領家町、同町鶴野屋の仮設住宅の入居開始 ・応急仮設住宅に生活援助員を配置開始(5月17日14人配置完了) 	<ul style="list-style-type: none"> ・福本参議院災害対策特別委員長が被災地(輪島市内ほか)を視察(2日まで)。
5月2日 (水)		<ul style="list-style-type: none"> ・石川県議会臨時会を開催(「震災復興・危機管理特別委員会」を設置) 	
5月3日 (木)		<ul style="list-style-type: none"> ・輪島市山岸町の応急仮設住宅の入居開始 	

5月7日 (月)	・輪島市震災復興本部を設置	・中小企業者への「再建相談センター」を設置（輪島地区、門前地区、穴水地区、七尾地区、富来地区の5カ所）	
5月8日 (火)		・七尾市小島町、同市田鶴浜町、同市中島町浜田の仮設住宅の入居開始	
5月21日 (月)	・志賀町災害復興本部を設置	・県議会震災復興・危機管理特別委員会が被災地（輪島市内ほか）を視察 ・心のケア活動の拠点を門前保健センターから門前町道下地区の心のケアハウスに移動	
5月25日 (金)	・七尾市能登半島地震災害復興本部を設置	・第2回石川県能登半島地震復旧・復興本部庁内連絡会議を開催	
5月26日 (土)			・被災者生活再建支援特別制度検討会が被災地（輪島市内ほか）を視察（27日まで）
5月28日 (月)		・石川県防災会議を開催（震災対策専門委員会の設置を決定）	
6月4日 (月)		・県議会震災復興・危機管理特別委員会を開催	
6月11日 (月)	・能登半島地震の余震発生、マグニチュード5.0、震源の深さごく浅い（輪島市、志賀町、穴水町で震度4）		
6月14日 (木)		・被災者健康状況調査を実施（8月10日まで）	
6月28日 (木)		・「ほっと石川」観光キャンペーン実行委員会を設置	
7月3日 (火)		・能登半島地震被災中小企業復興支援基金（300億円）を創設	
7月7日 (土)	・夜間通行止めの一般国道249号「八世乃洞門」を除き、県管理道路の通行止箇所がすべて解消		
7月12日 (土)		・知事が全国知事会議において被災者生活再建支援法の見直しの必要性について説明	
7月23日 (月)			・冬柴国土交通大臣が被災地視察のため来県
8月7日 (火)		・震災対策専門委員会（第1回）による検証を実施	
8月20日 (月)		・（財）能登半島地震復興基金を設立	
8月30日 (木)		・第2回石川県能登半島地震復旧・復興本部会議を開催	
8月31日 (金)		・県議会震災復興・危機管理特別委員会を開催・能登半島地震復興基金（500億円）を創設	
9月10日 (月)		・震災復興支援室を設置	
9月24日 (月)	・災害救助法に基づく全壊世帯、半壊世帯の応急修理が完了		

9月25日 (火)		・県議会震災復興・危機管理特別委員会を開催	
10月3日 (水)		・第3回石川県能登半島地震復旧・復興本部会議を開催、能登半島地震復興プランを策定	
10月18日 (木)			・災害時要援護者シンポジウムを開催（輪島市）
10月22日 (月)		・知事が泉防災担当大臣等に対し、改正被災者生活再建支援法の遡及適用を要請	
11月1日 (木)		・震災対策専門委員会（第2回）による検証を実施	
11月9日 (日)	・改正被災者生活再建支援法が成立		
11月25日 (日)	・輪島市門前町深見地区の住民の帰宅が可能となる		
11月30日 (金)	・能登有料道路のすべての迂回路を解消し、全線で本線供用を再開		
12月1日 (土)		・能登ふるさとモデル住宅を着工（輪島市河井町、同市門前町道下）	
12月14日 (金)	・改正被災者生活再建支援法が施行		
12月17日 (月) 10:00		・穴水町で改正被災者生活再建支援法の改正説明会を開催	
12月18日 (火)		・一般国道249号「八世乃洞門」新トンネル建設に着手	
平成20年 1月21日 (月)			・金沢地方気象台が大雨注意報・警報の暫定基準廃止を発表
1月26日 (土)	・4:33頃 能登半島地震の余震発生、マグニチュード4.8、震源の深さ約11km（輪島市で震度5弱）		
1月28日 (月)		・第4回石川県能登半島地震復旧・復興本部会議を開催	
1月29日 (火)		・震災対策専門委員会（第3回）による検証を実施	
2月12日 (火)		・震災対策専門委員会が「平成19年能登半島地震の検証結果を踏まえ今後推進すべき施策大綱」を取りまとめ、知事に報告書を提出	
3月23日 (日)	・穴水町が「能登半島地震一周年復興記念式典」を開催		
3月25日 (火)	・輪島市が「3.25能登半島地震復興記念式典」を開催	・能登半島地震復興シンポジウムを開催（輪島市） ・能登ふるさとモデル住宅の完成（輪島市河井町、同市門前町道下）	・北陸農政局が「がんばれ能登！中越！～地震に負けるなおいしい北陸～」を開催（東京都新宿）

平成20年(2008年)4月1日～平成21年(2009年)3月31日

日時	できごと等	石川県の対応	国等の対応
4月25日 (金)		・能登半島地震に係る知事感謝状贈呈式を実施 ・能登半島地震復興絵画・作文コンクールの表彰式を開催	
5月16日 (金)		・石川県防災会議を開催(石川県地域防災計画を大幅に見直し)	
6月6日 (金)	・七尾市、輪島市、穴水町が災害対策本部を解散	・第5回石川県能登半島地震復旧・復興本部会議を開催 ・災害対策本部を解散	
6月8日 (日)		・穴水中心市街地創造的プロジェクト事業起工式を実施 ・能登ふるさとモデル住宅の着工(穴水町大町)	
7月1日 (火)	・加賀四湯博開催(10月5日まで)		
7月19日 (土)	・能登ふるさと博開催(10月26日まで)		
7月27日 (日)		・自主防災組織の組織化啓発研修会を開催(穴水町)	
8月1日 (金)		・被災建物被害認定研修会を開催	
8月3日 (日)		・自主防災組織の組織化啓発研修会を開催(羽咋市)	
8月7日 (木)			・参議院災害対策特別委員会 が被災地における復興状況の 実情調査のため来県
8月27日 (水)		・輪島市門前町深見地区で、能登半島地震関連の復旧工事が完成	
9月7日 (日)		・石川県防災総合訓練を実施(羽咋市)	
9月21日 (日)		・自主防災組織の組織化啓発研修会を開催(白山市)	
10月4日 (土)		・能登ふるさとモデル住宅の完成(穴水町)	
10月15日 (水)		・県民防災フォーラムを開催(県地場産業振興センター)	
11月1日 (土)		・地域防災組織のリーダー育成講座を開催(～3日、県消防学校)	
平成21年 1月30日 (金)		・第6回石川県能登半島地震復旧・復興本部会議を開催	
2月25日 (水)	輪島市の災害公営住宅完成 (松風台団地10戸)		
3月25日 (水)		・能登半島地震災害記録誌を発行	

(6) 震災対策専門委員会の設置

平成19年能登半島地震に係る初動対応や応急復旧対応を検証し、石川県地域防災計画（震災対策編）等に反映させ、今後の本県の防災対策に活かすため震災対策専門委員会を石川県防災会議のもとに設置した。

委員会は次のとおり3回にわたって開催され、「能登半島地震の検証結果を踏まえ今後推進すべき施策大綱」を取りまとめ、平成20年2月12日に委員長から知事へ報告があった。

	年 月 日	協 議 事 項
第1回	平成19年8月7日	1 能登半島地震の被害及び県等の対応状況 2 能登半島地震に係る初動対応及び応急復旧対応の検証等 (1) 能登半島地震の特徴について (2) 分野別課題等について
第2回	平成19年11月1日	1 能登半島地震に係る問題点・課題点等の整理 2 能登半島地震に係る今後取り組むべき対策や方向について
第3回	平成20年1月29日	1 能登半島地震の検証結果を踏まえ今後推進すべき施策大綱について

11 平成19年の気象概況

金沢地方気象台

(1) 気象概況

「冬」(12～2月)

昨年(平成18年)の12月は、低気圧や前線の影響で曇りや雨となった日が多くなりました。また、低気圧の通過後、一時的に冬型の気圧配置となって、雪やみぞれとなった日がありましたが、長続きはしませんでした。1月は、冬型の気圧配置が長続きせず、寒気の南下は弱くなりました。また、高気圧に覆われて晴れた日が多かったため、気温は高く、少雨で、日照が多くなりました。2月も引き続き晴れた日が多く、顕著な高温となりました。14日に低気圧が発達しながら能登沖を通過したため、「春一番」になりました。

※ 12月から2月

金沢：平均気温	6.1℃ (+1.5)	降水量	538.0mm (73%)	日照時間	272.0h (130%)
輪島：平均気温	5.2℃ (+1.4)	降水量	514.5mm (82%)	日照時間	212.0h (139%)

「春」(3～5月)

3月は、上旬後半から中旬にかけて冬型の気圧配置や気圧の谷の影響で雪となった日が多く、低温で経過しましたが、その後は低気圧が日本海を通過した影響で、暖かい空気が入り、高温で経過しました。このため、寒暖の差が大きくなりました。4月から5月は、低気圧と高気圧が交互に通過し、天気は数日の周期で変わりましたが、まとまった雨となった日は少なく、降水量は平年を下回りました。

※ 3月から5月

金沢：平均気温	12.2℃ (+0.3)	降水量	361.0mm (80%)	日照時間	516.8h (96%)
輪島：平均気温	10.7℃ (+0.2)	降水量	322.5mm (84%)	日照時間	473.1h (90%)

「夏」(6～8月)

6月は、上旬後半に上空の寒気の影響で雷雨となった日が多くなりましたが、上旬の前半と中旬は高気圧に覆われ、晴れた日が多くなりました。6月21日頃(平成18年6月10日頃)に北陸地方は梅雨入りし、その後、7月まで梅雨前線の影響で、曇りや雨の日が多くなり、低温・寡照となりました。

北陸地方の梅雨明けは、8月1日頃(平成18年7月22日頃)で、その後中旬まで太平洋高気圧に覆われ、晴れて真夏日となった日が多くありました。8月20日に、上空の寒気の影響で、金沢で最大1時間降水量44.0mmを観測するなど、雷を伴い、短時間に激しい雨となったところがあり、下旬は、前線や低気圧の影響で大雨となって各地で被害が発生しました。

※ 6月から8月

金沢：平均気温	24.3℃ (+0.1)	降水量	563.5mm (96%)	日照時間	508.0h (94%)
---------	--------------	-----	---------------	------	--------------

輪島：平均気温 23.0℃ (+0.2) 降水量 716.0mm (142%) 日照時間 513.0h (96%)

「秋」(9～11月)

9月から10月は、低気圧や前線の影響で雨となった日もありましたが、高気圧に覆われて晴れた日が多くなりました。9月は、フェーン現象、10月は平年に比べ寒気の南下が弱く、高温・少雨が顕著になりました。

11月は、天気は短い周期で変わり、寒暖の変化が大きくなりました。中旬以降は一時的に冬型の気圧配置となり、中旬後半から下旬前半にかけて、上空寒気の影響で気温が低く経過しました。

※ 9月から11月

金沢：平均気温 17.8℃ (+1.1) 降水量 350.0mm (50%) 日照時間 409.1h (108%)

輪島：平均気温 16.8℃ (+1.2) 降水量 323.0mm (50%) 日照時間 398.6h (109%)

「初冬」(12月)

低気圧の通過や冬型の気圧配置となった影響により、雨となった日が多く、降水量は金沢で平年並み、輪島で平年より多くなりました。日照時間は金沢・輪島ともに平年より少なくなりました。ただ、寒気の南下は弱く、気温は金沢・輪島ともに平年に比べて高く経過しました。金沢・輪島ともに平年に比べて雷雨の日が多くなりました。

参考) 金沢の月平均気温と降水量の1971～2000年の30年間の平均値

月	平均気温(℃)	降水量(mm)
1月	3.7	265.9
2月	3.6	184.4
3月	6.5	153.3
4月	12.2	143.6
5月	16.9	154.0
6月	20.9	193.7
7月	25.1	226.8
8月	26.6	164.4
9月	22.2	241.9
10月	16.7	188.3
11月	11.1	267.2
12月	6.5	286.9

平成19年の気象年表

金沢地方気象台

平成19年（2007年）

要素	項目	単位	1月	2月	3月	4月	5月	6月	7月	8月	9月	10月	11月	12月	全年
気圧	海面気圧	hPa	1021.9	1018.8	1017.3	1015.6	1008.9	1009.7	1005.6	1011.2	1012.4	1018.0	1019.8	1017.4	1014.7
気温	月平均	℃	5.1	6.2	7.3	12.0	17.2	21.5	23.3	28.1	24.8	17.5	11.2	7.5	15.1
	最高気温	℃	8.6	10.4	11.8	16.2	21.8	25.3	26.2	32.3	29.1	22.2	15.4	10.8	19.2
	最低気温	℃	1.9	2.2	3.2	7.4	12.8	18.3	21.2	24.3	21.5	13.5	7.3	4.6	11.5
	最高の極値	℃	13.1	18.9	22.2	25.6	26.8	28.9	31.2	36.4	34.7	28.3	19.4	16.0	36.4
	同上起日		16	14	5	30	9	20*	19	3	17	7	14*	29	8/3
	最低の極値	℃	-2.1	-1.9	-0.3	1.8	8.4	14.1	18.9	19.0	16.4	8.4	0.3	0.8	-2.1
同上起日		1	5	1	5	21	2	24	30	29*	24	22	30	1/1	
降水量	月合計	mm	125.5)	134.5	176.0	65.0	120.0	228.0	105.5	230.0	91.0	100.5	158.5	286.0	1820.5
	日最大値	mm	23.5)	28.0	31.0	21.0	29.0	83.5	23.0	66.5	20.0	38.5	31.0	28.0	83.5
	同上起日		27	14	7	22	25	22	4	30	28	8	11	13	6/22
	1時間最大値	mm	6.5	16.0	9.5	9.5	8.0	20.0	7.5	44.0	12.0	12.0	9.5	7.5	44.0
同上起日		26	23	30	28	25*	29	25*	20	28	4	20	4	8/20	
日照	月合計	h	83.1	130.2	121.8	187.3	207.7	147.5	101.4	259.1	143.9	153.4	111.8)	49.5	1696.7
	日照率	%	27	43	33	48	48	34	23	62	39	44	37)	17	38
風	月平均風速	m/s	3.6	4.4	4.4	4.0	4.1	3.2)	3.3	3.3	3.5	3.7	4.2	4.7	3.9
	日最大風速	m/s	17.3	17.7	18.8	15.4	14.2	11.2	11.8	13.6	11.3	12.5	13.8	16.2	18.8
	同上風向	16方位	NW	WNW	SSW	S	SW	SSW	E	SW	SW	WSW	NW	W	SSW
	同上起日		7	15	5	13	18	8	15	31*	17	20	12	31	3/5
	日最大瞬間風速	m/s	32.3	32.9	31.9	29.3	25.5	20.7	18.1	25.0	20.1	21.7	24.3	26.3	32.9
	同上風向	16方位	NW	SSW	SSW	S	SW	SSW	E	SW	WSW	W	NW	WSW	SSW
同上起日		7	14	5	13	17	8	15	31	7	20	12	4	2/14	
湿度	月平均	%	69	64	62	61	62	71	77	65	70	65	66	70	67
	最小の極値	%	20	22	17	11	15	34	41	30	38	30	28	40	11
	同上起日		26	7	23	30	14	13	5	3*	21	6	24	7*	4/30
雲量	月平均	10分比	8.2	6.7	7.7	6.9	6.4	8.2	8.7	6.2	7.5	6.6	7.1	8.8	7.4
気温	最高 ≥ 25℃	日	0	0	0	1	7	15	21	30	28	7	0	0	109
	最低 < 0℃	日	2	3	2	0	0	0	0	0	0	0	0	0	7
降水	降水 ≥ 1mm	日	15	15	18	11	10	11	14	9	10	8	14	25	160
日照	不照日数	日	6	3	6	4	4	7	11	2	3	4	3	6	59
風	日最大10m/s ≥	日	7	11	15	8	9	1	1	4	4	6	7	17	90
	雲量 < 1.5	日	1	4	1	0	1	0	0	3	3	2	2	0	17
雲量	雲量 ≥ 8.5	日	16	12	15	10	10	17	23	11	19	13	11	22	179
現象日数	雪	日	12	8	12	1	0	0	0	0	0	0	4	6	39
	霧	日	0	0	0	0	0	1	2	0	0	0	0	0	3
	雷	日	4	6	8	4	4	5	0	5	0	2	7	13	58

(2) 警報・注意報等の発表

平成19年中の警報・注意報・情報の種類別、発表・切替回数

金沢地方气象台

平成19年（2007年）

単位：回

項目	種類	細分	1月	2月	3月	4月	5月	6月	7月	8月	9月	10月	11月	12月	全年	
警報	暴風雪	加賀北部	0	1	0	0	0	0	0	0	0	0	0	0	0	1
		加賀南部	0	1	0	0	0	0	0	0	0	0	0	0	0	1
		能登北部	0	2	0	0	0	0	0	0	0	0	0	0	0	2
		能登南部	0	2	0	0	0	0	0	0	0	0	0	0	0	2
	大雨	加賀北部	0	0	0	0	0	0	0	0	7	0	0	0	0	7
		加賀南部	0	0	0	0	0	0	0	1	9	1	1	0	0	12
		能登北部	0	0	0	0	2	11	6	18	9	4	0	0	0	50
		能登南部	0	0	1	2	3	13	6	16	9	8	0	0	0	58
	洪水	加賀北部	0	0	0	0	0	0	0	0	7	0	0	0	0	7
		加賀南部	0	0	0	0	0	0	0	1	9	1	1	0	0	12
		能登北部	0	0	0	0	0	0	0	0	7	2	0	0	0	9
		能登南部	0	0	0	0	0	0	1	0	5	2	3	0	0	11
	暴風	加賀北部	2	1	0	0	0	0	0	0	0	0	0	0	0	3
		加賀南部	2	1	0	0	0	0	0	0	0	0	0	0	0	3
		能登北部	3	1	0	0	0	0	0	0	0	0	0	0	0	4
		能登南部	3	1	0	0	0	0	0	0	0	0	0	0	0	4
	大雪	加賀北部	0	0	0	0	0	0	0	0	0	0	0	0	0	0
		加賀南部	0	0	0	0	0	0	0	0	0	0	0	0	0	0
		能登北部	0	0	0	0	0	0	0	0	0	0	0	0	0	0
		能登南部	0	0	0	0	0	0	0	0	0	0	0	0	0	0
波浪	加賀北部	5	8	12	0	0	0	0	0	0	0	4	5	34		
	加賀南部	5	8	12	0	0	0	0	0	0	0	4	5	34		
	能登北部	6	9	13	0	0	0	0	0	0	0	4	5	37		
	能登南部	6	9	12	0	0	0	0	0	0	0	4	5	36		
高潮	加賀北部	0	0	0	0	0	0	0	0	0	0	0	0	0	0	
	加賀南部	0	0	0	0	0	0	0	0	0	0	0	0	0	0	
	能登北部	0	0	0	0	0	0	0	0	0	0	0	0	0	0	
	能登南部	0	0	0	0	0	0	0	0	0	0	0	0	0	0	
注意報	大雨	加賀北部	0	0	4	3	3	13	4	22	12	11	3	3	78	
		加賀南部	0	1	8	2	4	13	9	27	14	12	3	3	96	
		能登北部	0	0	7	15	5	19	18	20	13	12	18	8	135	
		能登南部	0	0	6	11	5	18	23	22	12	17	17	10	141	
	大雪	加賀北部	0	0	0	0	0	0	0	0	0	0	0	0	0	
		加賀南部	3	4	5	0	0	0	0	0	0	0	0	3	15	
		能登北部	0	0	0	0	0	0	0	0	0	0	0	0	0	
		能登南部	0	0	0	0	0	0	0	0	0	0	0	0	0	
	風雪	加賀北部	0	5	8	0	0	0	0	0	0	0	0	3	16	
		加賀南部	0	5	8	0	0	0	0	0	0	0	0	3	16	
		能登北部	0	4	9	0	0	0	0	0	0	0	0	3	16	
		能登南部	0	4	8	0	0	0	0	0	0	0	0	3	15	
	雷	加賀北部	26	18	23	23	23	37	25	52	27	16	34	50	354	
		加賀南部	26	18	23	23	23	37	25	52	27	16	34	50	354	
		能登北部	28	19	25	29	21	32	18	50	23	20	41	52	358	
		能登南部	28	19	25	27	20	33	18	51	23	25	39	52	360	
	強風	加賀北部	13	15	23	5	21	0	7	4	9	15	19	29	160	
		加賀南部	13	15	23	5	21	0	7	4	9	15	19	29	160	
		能登北部	22	19	28	15	29	0	8	9	14	19	30	33	226	
		能登南部	18	19	24	9	29	0	7	6	14	19	27	33	205	
波浪	加賀北部	17	23	23	8	10	0	5	2	12	14	20	32	166		
	加賀南部	17	23	23	8	10	0	5	2	12	14	20	32	166		
	能登北部	21	25	27	14	16	0	5	4	13	18	20	37	200		
	能登南部	18	25	26	10	16	0	5	4	13	18	19	35	189		
融雪	加賀北部	0	0	0	0	0	0	0	0	0	0	0	0	0		
	加賀南部	0	2	13	0	0	0	0	0	0	0	0	0	15		
	能登北部	0	0	0	0	0	0	0	0	0	0	0	0	0		
	能登南部	0	0	0	0	0	0	0	0	0	0	0	0	0		

項目	種類	細分	1月	2月	3月	4月	5月	6月	7月	8月	9月	10月	11月	12月	全年
注意報	洪水	加賀北部	0	0	4	3	3	13	4	22	12	11	3	3	78
		加賀南部	0	1	8	2	4	13	8	27	14	11	3	3	94
		能登北部	0	0	0	0	2	12	7	15	7	6	0	0	49
		能登南部	0	0	1	2	2	14	8	12	7	7	0	0	53
	高潮	加賀北部	3	6	2	0	6	0	0	22	14	1	4	6	64
		加賀南部	3	6	2	0	6	0	0	22	14	1	4	6	64
		能登北部	3	6	2	0	2	0	0	0	4	0	5	3	25
		能登南部	3	6	2	0	6	0	0	0	4	0	4	3	28
	濃霧	加賀北部	1	1	3	0	0	1	5	0	0	0	0	0	11
		加賀南部	1	1	3	0	0	1	5	0	0	0	0	0	11
		能登北部	4	3	4	2	6	7	13	1	3	2	2	0	47
		能登南部	4	3	4	2	6	7	13	1	3	2	2	0	47
	乾燥	加賀北部	5	18	21	30	31	2	0	2	3	9	10	2	133
		加賀南部	5	18	21	30	31	2	0	2	3	9	10	2	133
		能登北部	0	5	14	2	4	0	0	1	0	1	0	0	27
		能登南部	0	5	14	2	4	0	0	1	0	1	0	0	27
	なだれ	加賀北部	0	0	0	0	0	0	0	0	0	0	0	0	0
		加賀南部	0	14	18	0	0	0	0	0	0	0	0	0	32
		能登北部	0	0	0	0	0	0	0	0	0	0	0	0	0
		能登南部	0	0	0	0	0	0	0	0	0	0	0	0	0
	低温	加賀北部	1	3	1	0	0	0	0	0	0	0	0	0	5
		加賀南部	1	3	1	0	0	0	0	0	0	0	0	0	5
		能登北部	1	5	1	0	0	0	0	0	0	0	0	0	7
		能登南部	1	5	1	0	0	0	0	0	0	0	0	0	7
	霜	加賀北部	0	0	8	6	0	0	0	0	0	0	0	0	14
		加賀南部	0	0	8	6	0	0	0	0	0	0	0	0	14
		能登北部	0	0	8	8	0	0	0	0	0	0	0	0	16
		能登南部	0	0	8	8	0	0	0	0	0	0	0	0	16
	着氷	加賀北部	0	0	0	0	0	0	0	0	0	0	0	0	0
		加賀南部	0	0	0	0	0	0	0	0	0	0	0	0	0
		能登北部	0	0	0	0	0	0	0	0	0	0	0	0	0
		能登南部	0	0	0	0	0	0	0	0	0	0	0	0	0
	着雪	加賀北部	0	3	8	0	0	0	0	0	0	0	0	4	15
		加賀南部	3	4	8	0	0	0	0	0	0	0	0	4	19
		能登北部	0	3	5	0	0	0	0	0	0	0	0	3	11
		能登南部	0	3	5	0	0	0	0	0	0	0	0	3	11
	情報	大雨	0	0	2	2	4	11	17	18	9	8	0	0	71
		記録的短時間大雨	0	0	0	0	0	0	0	1	0	1	0	0	2
		大雨と洪水	0	0	0	0	0	0	0	14	9	5	0	0	28
		大雨と雷	0	0	0	0	0	22	2	0	0	0	0	0	24
台風		0	0	0	0	0	0	9	9	10	0	0	0	28	
大雪		0	0	2	0	0	0	0	0	0	0	0	0	2	
高波		1	0	0	0	0	0	0	0	0	0	0	0	1	
暴風と高波及び大雪		3	0	2	0	0	0	0	0	0	0	0	0	5	
高波と大雪		1	0	1	0	0	0	0	0	0	0	0	0	2	
高波と風雪		0	0	2	0	0	0	0	0	0	0	0	0	2	
高波と強風		0	0	1	0	0	0	0	0	0	0	0	0	1	
高波と風雪、降雪		0	0	1	0	0	0	0	0	0	0	0	0	1	
強い寒気と大雪		0	0	0	0	0	0	0	0	0	0	0	1	1	
大雪と風雪及び高波		0	0	0	0	0	0	0	0	0	0	0	2	2	
大雪と強風及び高波		0	0	0	0	0	0	0	0	0	0	0	5	5	
雪		0	0	0	0	0	0	0	0	0	0	1	0	1	
暴風と高波		1	7	8	0	0	0	0	0	0	0	0	0	16	
高温		0	0	0	0	0	0	0	1	0	0	0	0	1	
黄砂		0	0	0	1	3	0	0	0	0	0	0	0	4	
日照不足		0	0	0	0	0	0	0	3	0	0	0	0	3	
土砂災害警戒情報									6	2	4	0	0	12	

※ 平成19年8月31日から「土砂災害警戒情報」の運用を開始

(3) 平成19年中の石川県内の有感地震 (2007年1月~12月)

番号	発現時(月日時分)		震央地名	北緯	東経	深さ(km)	規模(m)	石川県内の震度	
								震度	震度
1	1月8日	18:59	新潟県中越地方	37° 16.0'	138° 55.1'	13	4.8	1	七尾市本府中町, 輪島市鳳至町, 珠洲市正院町*, 穴水町大町*, 能登町宇出津, 能登町松波*
2	1月19日	14:59	石川県能登地方	37° 19.3'	136° 56.8'	13	2.8	1	輪島市鳳至町
3	1月22日	2:16	岐阜県美濃中西部	35° 44.0'	136° 20.2'	13	4.5	1	小松市小馬出町, 加賀市大聖寺南町*, 津幡町加賀爪, 白山市別宮町*, 白山市白峰*, 白山市河内町口直海*
4	2月18日	9:48	石川県西方沖	36° 47.6'	136° 24.6'	14	3.4	1	羽咋市旭町*
5	3月25日	9:41	能登半島沖	37° 13.2'	136° 41.1'	11	6.9	6強	七尾市田鶴浜町(旧)*, 輪島市鳳至町, 輪島市門前町走出(旧)*, 穴水町大町*
								6弱	輪島市河井町*, 志賀町富来領家町, 志賀町香能*, 志賀町末吉千古*, 中能登町末坂*, 中能登町能登部下*, 能登町宇出津, 能登町松波*
								5強	七尾市本府中町, 七尾市袖ヶ江町*, 珠洲市正院町*
								5弱	珠洲市大谷町*, 羽咋市柳田町, 羽咋市旭町*, 宝達志水町子浦*, 中能登町井田*, 能登町柳田*, かつほく市浜北*
								4	輪島市袖倉島, 珠洲市三崎町, 金沢市西念, 金沢市弥生*, 小松市小馬出町, 小松市向本折町*, 加賀市直下町, 加賀市大聖寺南町*, 加賀市山中温泉湯の出町*, 川北町老ツ屋*, 野々市町三納*, 津幡町加賀爪, 内灘町鶴ヶ丘*, かつほく市宇野気*, 白山市別宮町*, 白山市白峰*, 白山市倉光*, 白山市美川浜町*, 白山市河内町口直海*, 能美市来丸町*
3	白山市鶴来本町*, 白山市市原*, 白山市女原*								
6	3月25日	9:45	能登半島沖	37° 12.1'	136° 39.9'	6	4.7	4	志賀町香能*
								3	志賀町富来領家町, 穴水町大町*
								2	七尾市本府中町, 輪島市鳳至町, 羽咋市柳田町, かつほく市浜北*
7	3月25日	9:48	石川県能登地方	37° 13.1'	136° 42.0'	9	4.4	3	輪島市鳳至町, 志賀町富来領家町, 穴水町大町*
								2	七尾市本府中町, 羽咋市旭町*, 志賀町香能*
8	3月25日	9:51	能登半島沖	37° 10.8'	136° 38.4'	10	4.1	1	七尾市本府中町, 輪島市鳳至町, 輪島市袖倉島, 志賀町末吉千古*, 宝達志水町子浦*, かつほく市浜北*
								3	志賀町香能*
9	3月25日	9:52	能登半島沖	37° 18.8'	136° 42.4'	5	4.5	4	輪島市門前町走出(旧)*
								3	輪島市鳳至町, 志賀町富来領家町, 志賀町香能*
								2	七尾市本府中町, 輪島市河井町*
10	3月25日	9:54	能登半島沖	37° 16.58'	136° 42.05'	7	4.5	3	輪島市鳳至町, 志賀町富来領家町
								2	七尾市本府中町, 七尾市袖ヶ江町*, 輪島市河井町*, 志賀町香能*, 志賀町末吉千古*, 中能登町末坂*, 能登町宇出津
								1	輪島市袖倉島, 珠洲市正院町*, 珠洲市大谷町*, 羽咋市柳田町, 羽咋市旭町*, 能登町柳田*, 小松市小馬出町, かつほく市浜北*
11	3月25日	9:56	石川県能登地方	37° 13.74'	136° 43.41'	10	4.7	3	志賀町香能*, 穴水町大町*
								2	七尾市本府中町, 七尾市袖ヶ江町*, 輪島市鳳至町, 輪島市河井町*, 羽咋市旭町*, 志賀町富来領家町, 宝達志水町子浦*, 中能登町能登部下*
								1	輪島市袖倉島, 珠洲市三崎町, 珠洲市正院町*, 羽咋市柳田町, 能登町宇出津, 金沢市西念, 小松市小馬出町, 加賀市直下町, 加賀市大聖寺南町*, 津幡町加賀爪, かつほく市浜北*, 白山市別宮町*, 白山市白峰*
12	3月25日	9:59	石川県能登地方	37° 14.05'	136° 43.83'	9	3.7	2	穴水町大町*
								1	輪島市鳳至町, 輪島市河井町*, 羽咋市旭町*, 志賀町富来領家町, 志賀町香能
13	3月25日	10:01	石川県能登地方	37° 13.79'	136° 43.95'	11	3.7	2	志賀町香能*, 穴水町大町*
								1	七尾市本府中町, 輪島市鳳至町, 輪島市河井町*, 羽咋市旭町*, 中能登町能登部下*
14	3月25日	10:03	能登半島沖	37° 09.46'	136° 39.22'	10	3.4	1	輪島市鳳至町, 志賀町香能*, 穴水町大町*
15	3月25日	10:03	石川県能登地方	37° 13.55'	136° 44.74'	10	3.4	1	輪島市鳳至町, 志賀町香能*, 穴水町大町*
16	3月25日	10:05	石川県能登地方	37° 11.93'	136° 41.73'	12	3.4	1	七尾市田鶴浜町(旧)*, 志賀町富来領家町, 志賀町香能*, 志賀町末吉千古*, 穴水町大町*
17	3月25日	10:06	石川県能登地方	37° 14.18'	136° 43.83'	10	3.7	3	輪島市門前町走出(旧)*, 穴水町大町*
								2	輪島市鳳至町, 志賀町富来領家町, 志賀町香能*
18	3月25日	10:07	能登半島沖	37° 13.59'	136° 39.32'	6	3.2	1	輪島市河井町*, 能登町松波*
								1	輪島市門前町走出(旧)*, 志賀町香能*, 穴水町大町*
19	3月25日	10:10	能登半島沖	37° 15.24'	136° 41.20'	6	3.6	2	輪島市鳳至町, 輪島市門前町走出(旧)*, 穴水町大町*
								1	志賀町富来領家町, 中能登町能登部下*

番号	発現時(月日時分)		震央地名	北緯	東経	深さ(km)	規模(m)	石川県内の震度	
								震度	震度
20	3月25日	10:11	石川県能登地方	37° 17.68'	136° 45.11'	8	4.5	3	輪島市鳳至町
								2	輪島市河井町*,志賀町富来領家町,志賀町香能*,穴水町大町*,中能登町宇出津
								1	七尾市本府中町,七尾市袖ヶ江町*,輪島市船倉島,珠洲市正院町*,珠洲市大谷町*,羽咋市柳田町,羽咋市旭町*,志賀町末吉千古*,中能登町能登部下*
21	3月25日	10:12	能登半島沖	37° 11.10'	136° 39.24'	10	3.3	1	志賀町香能*
22	3月25日	10:14	石川県能登地方	37° 13.92'	136° 42.48'	9	3	1	志賀町香能*
23	3月25日	10:16	能登半島沖	37° 13.80'	136° 39.44'	5	4.1	3	輪島市鳳至町,輪島市門前町走出(旧)*,穴水町大町*
								2	輪島市河井町*,志賀町富来領家町,志賀町香能*,中能登町能登部下*
								1	七尾市本府中町,七尾市袖ヶ江町*,羽咋市柳田町,羽咋市旭町*,志賀町末吉千古*,中能登町末坂*,中能登町井田*,能登町宇出津,かほく市宇野気*
24	3月25日	10:18	能登半島沖	37° 12.48'	136° 40.12'	5	3.2	2	志賀町香能*
								1	輪島市鳳至町
25	3月25日	10:20	能登半島沖	37° 12.10'	136° 36.67'	5	3.2	1	輪島市鳳至町,輪島市門前町走出(旧)*,志賀町香能*,穴水町大町*
26	3月25日	10:21	能登半島沖	37° 10.61'	136° 37.14'	9	3.5	2	志賀町香能*
								1	志賀町富来領家町,穴水町大町*
27	3月25日	10:23	能登半島沖	37° 16.08'	136° 41.94'	7	3.1	1	輪島市鳳至町,穴水町大町*
28	3月25日	10:25	石川県能登地方	37° 13.45'	136° 43.50'	10	3.3	1	輪島市門前町走出(旧)*,志賀町富来領家町,志賀町香能*,穴水町大町*
29	3月25日	10:26	能登半島沖	37° 12.92'	136° 37.20'	6	3.2	1	輪島市鳳至町,輪島市門前町走出(旧)*,志賀町富来領家町,穴水町大町*
30	3月25日	10:29	石川県能登地方	37° 14.07'	136° 45.06'	9	3.1	1	志賀町富来領家町,志賀町香能*,穴水町大町*
31	3月25日	10:32	能登半島沖	37° 11.62'	136° 38.00'	7	2.8	1	志賀町香能*
32	3月25日	10:36	石川県能登地方	37° 11.83'	136° 41.97'	11	4.1	2	輪島市門前町走出(旧)*,志賀町富来領家町,志賀町香能*,穴水町大町*
								1	七尾市本府中町,輪島市鳳至町,羽咋市旭町*,志賀町末吉千古*,中能登町井田*,中能登町能登部下*,能登町松波*
33	3月25日	10:40	石川県能登地方	37° 17.39'	136° 46.60'	9	2.8	1	輪島市鳳至町,輪島市門前町走出(旧)*
34	3月25日	10:41	能登半島沖	37° 10.94'	136° 39.50'	9	2.9	1	志賀町香能*
35	3月25日	10:43	石川県能登地方	37° 12.35'	136° 43.27'	11	3	1	輪島市門前町走出(旧)*,志賀町香能*
36	3月25日	10:46	能登半島沖	37° 10.71'	136° 34.10'	0	3.5	1	輪島市鳳至町,輪島市門前町走出(旧)*,志賀町富来領家町,志賀町香能*,穴水町大町*
37	3月25日	10:49	能登半島沖	37° 12.04'	136° 41.27'	12	3.4	1	志賀町富来領家町,志賀町香能*,穴水町大町*
38	3月25日	10:51	能登半島沖	37° 18.04'	136° 41.79'	7	2.5	1	輪島市門前町走出(旧)*
39	3月25日	10:53	石川県能登地方	37° 13.40'	136° 43.43'	10	2.8	1	輪島市門前町走出(旧)*,穴水町大町*
40	3月25日	10:55	石川県能登地方	37° 12.46'	136° 42.38'	10	3.3	1	輪島市門前町走出(旧)*,志賀町富来領家町,志賀町香能*,穴水町大町*
41	3月25日	11:02	石川県能登地方	37° 17.15'	136° 45.78'	7	2.3	1	輪島市門前町走出(旧)*
42	3月25日	11:02	能登半島沖	37° 14.83'	136° 40.73'	7	3.2	1	輪島市鳳至町,志賀町富来領家町,志賀町香能*,穴水町大町*
43	3月25日	11:03	石川県能登地方	37° 14.99'	136° 43.73'	10	2.6	1	輪島市門前町走出(旧)*
44	3月25日	11:04	能登半島沖	37° 12.50'	136° 40.45'	5	3.2	2	志賀町香能*
								1	志賀町富来領家町
45	3月25日	11:04	能登半島沖	37° 14.21'	136° 41.67'	5	3.5	2	輪島市鳳至町,穴水町大町*
								1	中能登町能登部下*
46	3月25日	11:06	石川県能登地方	37° 14.39'	136° 44.96'	12	2.8	1	志賀町香能*
47	3月25日	11:14	能登半島沖	37° 16.10'	136° 42.99'	1	2.4	1	輪島市門前町走出(旧)*
48	3月25日	11:15	石川県能登地方	37° 12.18'	136° 43.54'	12	3	1	輪島市門前町走出(旧)*,志賀町香能*
49	3月25日	11:19	能登半島沖	37° 16.02'	136° 42.04'	7	4.2	3	輪島市鳳至町,輪島市門前町走出(旧)*
								2	志賀町富来領家町,志賀町香能*,穴水町大町*,中能登町能登部下*
								1	七尾市本府中町,七尾市袖ヶ江町*,輪島市河井町*,羽咋市柳田町,羽咋市旭町*,志賀町末吉千古*,中能登町末坂*,能登町宇出津,かほく市宇野気*
50	3月25日	11:22	能登半島沖	37° 14.63'	136° 38.36'	1	3	1	穴水町大町*
51	3月25日	11:23	能登半島沖	37° 15.54'	136° 42.81'	5	2.8	1	輪島市門前町走出(旧)*
52	3月25日	11:25	石川県能登地方	37° 11.96'	136° 42.24'	12	3.3	1	輪島市門前町走出(旧)*,志賀町富来領家町,志賀町香能*,穴水町大町*
53	3月25日	11:26	石川県能登地方	37° 13.27'	136° 43.67'	10	3.3	1	志賀町富来領家町,志賀町香能*,穴水町大町*
54	3月25日	11:30	能登半島沖	37° 14.34'	136° 38.74'	4	3.2	1	輪島市鳳至町,輪島市門前町走出(旧)*,志賀町富来領家町,志賀町香能*,穴水町大町*
55	3月25日	11:32	能登半島沖	37° 13.84'	136° 40.90'	8	3.1	1	輪島市門前町走出(旧)*,志賀町香能*,穴水町大町*
56	3月25日	11:33	能登半島沖	37° 14.51'	136° 40.60'	6	3.6	2	輪島市鳳至町,輪島市門前町走出(旧)*,志賀町富来領家町,穴水町大町*
								1	輪島市河井町*,志賀町香能*,中能登町能登部下*
57	3月25日	11:38	能登半島沖	37° 16.11'	136° 39.90'	8	3.9	2	輪島市鳳至町,輪島市門前町走出(旧)*,穴水町大町*
								1	輪島市河井町*,志賀町富来領家町,志賀町香能*,能登町宇出津
58	3月25日	11:43	能登半島沖	37° 12.99'	136° 41.56'	9	3.6	2	志賀町富来領家町,志賀町香能*,穴水町大町*
								1	輪島市鳳至町,輪島市門前町走出(旧)*,羽咋市旭町*,志賀町末吉千古*,中能登町能登部下*
59	3月25日	11:49	能登半島沖	37° 15.78'	136° 42.22'	7	3.7	2	輪島市鳳至町,輪島市門前町走出(旧)*,穴水町大町*
								1	羽咋市旭町*,志賀町富来領家町,志賀町香能*,中能登町能登部下*
60	3月25日	11:51	石川県能登地方	37° 13.60'	136° 44.10'	11	3.5	2	輪島市門前町走出(旧)*
								1	志賀町香能*,穴水町大町*
61	3月25日	11:53	能登半島沖	37° 14.30'	136° 41.59'	9	3.1	1	輪島市鳳至町,輪島市門前町走出(旧)*,志賀町香能*,穴水町大町*

番号	発現時(月日時分)		震央地名	北緯	東経	深さ(km)	規模(m)	石川県内の震度	
	月日時分	震央地名						震度	震度
62	3月25日	11:54	能登半島沖	37° 17.07'	136° 41.81'	12	2.8	2	輪島市鳳至町,輪島市門前町走出(旧)*
								1	穴水町大町*
63	3月25日	11:55	石川県能登地方	37° 14.05'	136° 45.09'	10	2.8	1	穴水町大町*
64	3月25日	11:58	能登半島沖	37° 14.01'	136° 37.07'	3	4.2	2	輪島市鳳至町,輪島市門前町走出(旧)*,志賀町香能*,穴水町大町*
								1	志賀町富来領家町,中能登町能登部下*,能登町宇出津
65	3月25日	12:03	能登半島沖	37° 13.94'	136° 41.53'	10	2.9	1	輪島市門前町走出(旧)*,志賀町香能*,穴水町大町*
66	3月25日	12:04	能登半島沖	37° 12.86'	136° 38.05'	4	3.3	1	志賀町香能*,穴水町大町*
67	3月25日	12:14	能登半島沖	37° 16.07'	136° 42.22'	5	3.4	1	輪島市鳳至町,穴水町大町*
68	3月25日	12:17	能登半島沖	37° 10.59'	136° 38.87'	9	2.6	1	志賀町香能*
69	3月25日	12:23	能登半島沖	37° 15.47'	136° 41.61'	7	3.7	2	輪島市門前町走出(旧)*
								1	輪島市鳳至町,志賀町富来領家町,志賀町香能*,穴水町大町*,中能登町能登部下*
70	3月25日	12:24	石川県能登地方	37° 11.97'	136° 43.23'	12	3.7	2	輪島市門前町走出(旧)*,志賀町富来領家町,志賀町香能*
								1	七尾市本府中町,七尾市袖ヶ江町*,輪島市鳳至町,穴水町大町*,中能登町井田*,中能登町能登部下*
71	3月25日	12:26	能登半島沖	37° 13.48'	136° 40.74'	10	2.8	1	輪島市門前町走出(旧)*
72	3月25日	12:38	能登半島沖	37° 17.26'	136° 44.59'		2.8	1	輪島市鳳至町,穴水町大町*
								3	輪島市鳳至町,輪島市門前町走出(旧)*
								2	穴水町大町*
73	3月25日	12:40	能登半島沖	37° 17.42'	136° 43.94'	9	4	1	七尾市本府中町,七尾市袖ヶ江町*,輪島市河井町*,羽咋市旭町*,志賀町富来領家町,志賀町香能*,志賀町末吉千古*,中能登町能登部下*,能登町宇出津,能登町松波*
								2	輪島市門前町走出(旧)*
74	3月25日	12:43	能登半島沖	37° 13.08'	136° 39.22'	5	3.2	2	輪島市門前町走出(旧)*
								1	志賀町香能*,穴水町大町*
75	3月25日	12:46	能登半島沖	37° 16.45'	136° 42.44'	5	2.3	1	輪島市門前町走出(旧)*
76	3月25日	12:51	能登半島沖	37° 10.91'	136° 39.72'	10	3.1	1	志賀町香能*
77	3月25日	12:55	能登半島沖	37° 11.04'	136° 37.36'	9	2.8	1	志賀町香能*
78	3月25日	12:57	石川県能登地方	37° 10.74'	136° 41.53'	11	2.9	1	志賀町香能*
79	3月25日	13:01	石川県能登地方	37° 15.25'	136° 44.14'	6	2.5	1	輪島市門前町走出(旧)*
80	3月25日	13:02	石川県能登地方	37° 12.49'	136° 43.08'	12	3.9	2	七尾市田鶴浜町(旧)*,輪島市門前町走出(旧)*,志賀町富来領家町,志賀町香能*,穴水町大町*,中能登町能登部下*
								1	七尾市本府中町,七尾市袖ヶ江町*,輪島市鳳至町,輪島市河井町*,羽咋市柳田町,羽咋市旭町*,志賀町末吉千古*,中能登町末坂*,中能登町井田*,能登町松波*,かほく市浜北*,かほく市宇野気*
81	3月25日	13:03	能登半島沖	37° 16.28'	136° 42.97'	4	2.6	1	輪島市門前町走出(旧)*
82	3月25日	13:05	能登半島沖	37° 15.13'	136° 43.28'	9	2.5	1	輪島市門前町走出(旧)*,穴水町大町*
83	3月25日	13:23	能登半島沖	37° 12.75'	136° 37.56'	6	3.4	2	志賀町香能*
								1	輪島市門前町走出(旧)*,志賀町富来領家町
84	3月25日	13:27	能登半島沖	37° 13.69'	136° 38.38'	3	3.2	1	輪島市鳳至町,輪島市門前町走出(旧)*,志賀町香能*,穴水町大町*
85	3月25日	13:28	能登半島沖	37° 11.56'	136° 37.22'	7	3.2	1	志賀町香能*
86	3月25日	13:31	能登半島沖	37° 10.18'	136° 32.22'	2	3.1	1	志賀町香能*
87	3月25日	13:43	能登半島沖	37° 13.05'	136° 41.10'	8	2.7	1	志賀町香能*
88	3月25日	13:54	石川県能登地方	37° 13.20'	136° 42.98'	11	3.4	1	輪島市門前町走出(旧)*,志賀町富来領家町,志賀町香能*,穴水町大町*
89	3月25日	13:56	能登半島沖	37° 12.86'	136° 41.26'	10	3.5	1	七尾市田鶴浜町(旧)*,輪島市門前町走出(旧)*,志賀町富来領家町,志賀町香能*,穴水町大町*,中能登町能登部下*
90	3月25日	14:03	能登半島沖	37° 08.44'	136° 36.37'	8	2.3	1	志賀町香能*
91	3月25日	14:05	石川県能登地方	37° 13.92'	136° 46.64'	9	2.7	1	輪島市門前町走出(旧)*,穴水町大町*
92	3月25日	14:06	能登半島沖	37° 11.43'	136° 39.88'	10	3	1	輪島市門前町走出(旧)*,志賀町富来領家町,志賀町香能*,穴水町大町*
								2	輪島市門前町走出(旧)*
93	3月25日	14:08	石川県能登地方	37° 12.39'	136° 42.37'	13	3.5	1	七尾市田鶴浜町(旧)*,志賀町富来領家町,志賀町香能*,穴水町大町*,中能登町井田*,中能登町能登部下*
								2	志賀町香能*
94	3月25日	14:10	能登半島沖	37° 12.82'	136° 40.80'	7	2.8	1	志賀町香能*
95	3月25日	14:12	石川県能登地方	37° 13.00'	136° 43.16'	10	2.3	1	志賀町香能*
96	3月25日	14:15	能登半島沖	37° 14.17'	136° 42.00'	7	3	1	輪島市鳳至町,穴水町大町*
97	3月25日	14:16	石川県能登地方	37° 16.95'	136° 45.76'	8	3.7	1	輪島市鳳至町,志賀町富来領家町,志賀町香能*,穴水町大町*
98	3月25日	14:21	能登半島沖	37° 13.34'	136° 36.56'	3	4.1	3	輪島市門前町走出(旧)*,穴水町大町*
								2	輪島市鳳至町,志賀町富来領家町,志賀町香能*
99	3月25日	14:41	石川県能登地方	37° 13.82'	136° 43.58'	10	3.5	1	七尾市本府中町,七尾市田鶴浜町(旧)*,輪島市河井町*,中能登町末坂*,中能登町能登部下*,能登町宇出津,能登町松波*
								2	輪島市門前町走出(旧)*
100	3月25日	14:54	能登半島沖	37° 11.09'	136° 40.28'	9	3	1	輪島市鳳至町,志賀町香能*,穴水町大町*,中能登町能登部下*
								2	志賀町香能*,中能登町能登部下*
101	3月25日	14:55	石川県能登地方	37° 09.96'	136° 41.72'	10	3.8	1	七尾市本府中町,七尾市田鶴浜町(旧)*,輪島市門前町走出(旧)*,羽咋市柳田町,羽咋市旭町*,志賀町富来領家町,志賀町末吉千古*,穴水町大町*,宝達志水町子浦*,中能登町末坂*,中能登町井田*
								2	志賀町香能*,中能登町能登部下*

番号	発現時(月日時分)		震央地名	北緯	東経	深さ(km)	規模(m)	石川県内の震度	
102	3月25日	14:59	石川県能登地方	37° 13.42'	136° 44.19'	9	3	1	輪島市門前町走出(旧)*
103	3月25日	15:07	能登半島沖	37° 15.06'	136° 43.75'	7	2.9	1	輪島市鳳至町,輪島市門前町走出(旧)*,穴水町大町*
104	3月25日	15:13	石川県能登地方	37° 13.31'	136° 43.15'	10	3.2	1	志賀町富来領家町,志賀町香能*
105	3月25日	15:18	能登半島沖	37° 12.80'	136° 36.43'	1	2.9	1	志賀町香能*
106	3月25日	15:23	能登半島沖	37° 12.85'	136° 41.61'	10	3	1	志賀町香能*
107	3月25日	15:25	石川県能登地方	37° 09.43'	136° 41.10'	11	3.8	1	七尾市本府中町,七尾市田鶴浜町(旧)*,輪島市鳳至町,輪島市門前町走出(旧)*,羽咋市旭町*,志賀町富来領家町,志賀町香能*,志賀町末吉千古*,穴水町大町*,中能登町末坂*,中能登町井田*,中能登町能登部下*,能登町松波*
108	3月25日	15:26	能登半島沖	37° 12.39'	136° 36.46'	4	3.7	2	志賀町香能*
109	3月25日	15:34	能登半島沖	37° 14.53'	136° 38.05'	4	3.2	1	志賀町香能*,穴水町大町*
110	3月25日	15:36	能登半島沖	37° 17.39'	136° 44.23'	8	2.4	1	輪島市門前町走出(旧)*
111	3月25日	15:43	石川県能登地方	37° 17.64'	136° 46.31'	9	4.5	4	輪島市鳳至町,輪島市門前町走出(旧)*
								3	志賀町富来領家町,穴水町大町*
								2	七尾市本府中町,七尾市袖ヶ江町*,輪島市河井町*,志賀町香能*,能登町宇出津,能登町松波*
								1	七尾市田鶴浜町(旧)*,珠洲市正院町*,珠洲市大谷町*,羽咋市柳田町,羽咋市旭町*,志賀町末吉千古*,宝達志水町子浦*,中能登町末坂*,中能登町井田*,中能登町能登部下*,小松市小馬出町,加賀市大聖寺南町*,かほく市浜北*,能美市来丸町*
112	3月25日	15:48	石川県能登地方	37° 17.49'	136° 46.74'	8	3.4	2	輪島市門前町走出(旧)*
1	輪島市鳳至町,志賀町富来領家町,穴水町大町*								
113	3月25日	15:55	石川県能登地方	37° 17.37'	136° 46.05'	9	2.5	2	輪島市門前町走出(旧)*
1	輪島市鳳至町								
114	3月25日	15:57	石川県能登地方	37° 13.73'	136° 44.02'	11	3.8	3	輪島市門前町走出(旧)*
2	志賀町富来領家町,志賀町香能*,穴水町大町*								
1	七尾市本府中町,輪島市鳳至町,輪島市河井町*,羽咋市旭町*,能登町松波*								
115	3月25日	15:59	能登半島沖	37° 13.73'	136° 41.32'	8	2.8	1	輪島市門前町走出(旧)*
116	3月25日	16:00	能登半島沖	37° 16.04'	136° 41.25'	6	3.4	2	輪島市門前町走出(旧)*
1	輪島市鳳至町,穴水町大町*								
117	3月25日	16:05	石川県能登地方	37° 12.87'	136° 42.13'	11	3	1	輪島市門前町走出(旧)*
118	3月25日	16:14	能登半島沖	37° 16.34'	136° 43.00'	9	3.1	2	輪島市門前町走出(旧)*
1	輪島市鳳至町,志賀町香能*,穴水町大町*								
119	3月25日	16:15	石川県能登地方	37° 14.42'	136° 43.31'	10	3.3	2	輪島市門前町走出(旧)*
1	輪島市鳳至町,志賀町富来領家町,志賀町香能*,穴水町大町*								
120	3月25日	16:22	能登半島沖	37° 17.00'	136° 44.32'	7	2.1	1	輪島市門前町走出(旧)*
121	3月25日	16:25	石川県能登地方	37° 13.60'	136° 44.99'	10	3	1	輪島市門前町走出(旧)*
122	3月25日	16:26	能登半島沖	37° 16.68'	136° 42.55'	5	2.3	1	輪島市門前町走出(旧)*
123	3月25日	16:29	能登半島沖	37° 13.27'	136° 40.06'	7	3.1	1	輪島市門前町走出(旧)*,志賀町香能*
124	3月25日	16:36	能登半島沖	37° 16.09'	136° 42.21'	8	3.3	1	輪島市鳳至町,志賀町香能*,穴水町大町*
125	3月25日	16:39	能登半島沖	37° 09.52'	136° 38.31'	10	3.2	2	志賀町香能*
1	志賀町富来領家町								
126	3月25日	16:53	能登半島沖	37° 13.22'	136° 39.94'	8	3.7	2	輪島市門前町走出(旧)*,志賀町富来領家町,志賀町香能*,穴水町大町*
1	輪島市鳳至町,羽咋市旭町*,中能登町能登部下*								
127	3月25日	17:08	能登半島沖	37° 10.94'	136° 40.60'	10	3.4	2	志賀町香能*
1	羽咋市旭町*,志賀町富来領家町,志賀町末吉千古*,穴水町大町*,中能登町能登部下*								
128	3月25日	17:12	石川県能登地方	37° 14.85'	136° 45.07'	11	2.9	1	穴水町大町*
129	3月25日	17:17	能登半島沖	37° 14.12'	136° 40.86'	8	3	1	輪島市鳳至町,輪島市門前町走出(旧)*,志賀町香能*
130	3月25日	17:19	能登半島沖	37° 17.36'	136° 44.08'	8	2.8	1	輪島市鳳至町,輪島市門前町走出(旧)*
131	3月25日	17:33	石川県能登地方	37° 18.80'	136° 46.62'	11	3	1	輪島市鳳至町,穴水町大町*
132	3月25日	17:37	能登半島沖	37° 13.99'	136° 41.49'	8	2.8	1	輪島市門前町走出(旧)*
133	3月25日	17:39	石川県能登地方	37° 16.72'	136° 44.52'	7	3	2	輪島市門前町走出(旧)*
1	穴水町大町*								
134	3月25日	17:52	能登半島沖	37° 10.60'	136° 33.65'	1	2.9	1	志賀町香能*
135	3月25日	17:54	石川県能登地方	37° 14.62'	136° 43.81'	10	3.8	2	志賀町富来領家町,志賀町香能*,穴水町大町*
1	七尾市本府中町,輪島市鳳至町								

番号	発現時(月日時分)		震央地名	北緯	東経	深さ(km)	規模(m)	石川県内の震度	
								震度	震度
136	3月25日	18:11	石川県能登地方	37° 18.26'	136° 50.37'	13	5.3	5弱	輪島市鳳至町,穴水町大町*
								4	七尾市田鶴浜町(旧)*,輪島市河井町*,輪島市門前町走出(旧)*,能登町宇出津,能登町松波*
								3	七尾市本府中町,七尾市袖ヶ江町*,輪島市舳倉島,珠洲市正院町*,珠洲市大谷町*,羽咋市柳田町,羽咋市旭町*,志賀町富来領家町,志賀町香能*,志賀町末吉千古*,宝達志水町子浦*,中能登町末坂*,中能登町井田*,中能登町能登部下*,能登町柳田*,金沢市西念,小松市小馬出町,かほく市浜北*
								2	珠洲市三崎町,金沢市弥生*,小松市向本折町*,加賀市直下町,加賀市大聖寺南町*,加賀市山中温泉湯の出町*,川北町老ソ屋*,野々市町三納*,津幡町加賀爪,内灘町鶴ヶ丘*,かほく市宇野気*,白山市別宮町*,白山市美川浜町*,白山市鶴来本町*,白山市河内町口直海*,白山市市原*,白山市女原*,能美市来丸町*
137	3月25日	18:13	能登半島沖	37° 17.42'	136° 44.18'	7	3.9	1	白山市白峰*
								3	輪島市門前町走出(旧)*
								2	輪島市鳳至町
138	3月25日	18:15	石川県能登地方	37° 18.83'	136° 50.99'	12	3.2	1	輪島市門前町走出(旧)*,穴水町大町*
139	3月25日	18:16	石川県能登地方	37° 18.14'	136° 50.97'	13	2.9	1	輪島市門前町走出(旧)*,穴水町大町*
140	3月25日	18:23	石川県能登地方	37° 17.89'	136° 51.12'	12	4.2	3	輪島市門前町走出(旧)*,穴水町大町*
								2	輪島市鳳至町,志賀町富来領家町
								1	七尾市本府中町,七尾市袖ヶ江町*,七尾市田鶴浜町(旧)*,輪島市河井町*,羽咋市柳田町,羽咋市旭町*,志賀町香能*,志賀町末吉千古*,宝達志水町子浦*,中能登町末坂*,中能登町井田*,中能登町能登部下*,能登町松波*
141	3月25日	18:29	能登半島沖	37° 15.55'	136° 41.31'	6	2.7	1	輪島市鳳至町,輪島市門前町走出(旧)*
142	3月25日	18:41	能登半島沖	37° 13.62'	136° 36.53'	1	3.6	2	輪島市門前町走出(旧)*,志賀町香能*
								1	輪島市鳳至町,志賀町富来領家町,穴水町大町*
143	3月25日	19:02	能登半島沖	37° 11.21'	136° 38.86'	11	3.5	2	志賀町香能*
								1	輪島市門前町走出(旧)*,羽咋市旭町*,志賀町富来領家町,穴水町大町*,中能登町能登部下*
144	3月25日	19:04	石川県能登地方	37° 19.33'	136° 50.42'	13	3.5	2	輪島市門前町走出(旧)*,穴水町大町*
								1	輪島市鳳至町
145	3月25日	19:07	能登半島沖	37° 12.07'	136° 39.27'	9	3.1	1	志賀町富来領家町,志賀町香能*
146	3月25日	19:11	能登半島沖	37° 08.87'	136° 38.26'	7	2.3	1	志賀町香能*
147	3月25日	19:53	能登半島沖	37° 10.33'	136° 33.36'	7	3	2	志賀町香能*
148	3月25日	20:34	能登半島沖	37° 12.67'	136° 37.63'	6	2.5	1	志賀町香能*
149	3月25日	20:52	石川県能登地方	37° 14.26'	136° 44.94'	11	3.1	1	穴水町大町*
150	3月25日	20:56	能登半島沖	37° 16.00'	136° 42.49'	9	2.6	1	穴水町大町*
151	3月25日	21:02	能登半島沖	37° 14.10'	136° 39.18'	5	3.4	2	輪島市門前町走出(旧)*,志賀町香能*
								1	輪島市鳳至町,志賀町富来領家町,穴水町大町*,中能登町能登部下*
152	3月25日	21:07	能登半島沖	37° 08.77'	136° 35.45'	9	2.7	1	志賀町香能*
153	3月25日	21:08	能登半島沖	37° 15.26'	136° 43.81'	5	2.5	1	輪島市門前町走出(旧)*
154	3月25日	21:26	能登半島沖	37° 13.59'	136° 41.94'	10	3.4	2	穴水町大町*
								1	輪島市鳳至町,志賀町富来領家町,志賀町香能*
155	3月25日	21:32	石川県能登地方	37° 14.42'	136° 46.48'	13	3.2	1	穴水町大町*
156	3月25日	21:53	能登半島沖	37° 13.78'	136° 41.09'	7	3	1	輪島市鳳至町,志賀町富来領家町,志賀町香能*,穴水町大町*
157	3月25日	22:16	石川県能登地方	37° 13.10'	136° 43.27'	9	2.5	1	志賀町香能*
158	3月25日	22:19	能登半島沖	37° 16.94'	136° 43.60'	5	3	1	輪島市鳳至町,穴水町大町*
159	3月25日	22:28	石川県能登地方	37° 14.72'	136° 46.04'	10	3.5	2	穴水町大町*
								1	輪島市鳳至町
								3	輪島市門前町走出(旧)*
160	3月25日	22:49	能登半島沖	37° 16.52'	136° 41.89'	8	3.8	2	輪島市鳳至町,志賀町香能*,穴水町大町*
								1	七尾市本府中町,輪島市河井町*,志賀町富来領家町,中能登町能登部下*
161	3月25日	22:55	石川県能登地方	37° 13.54'	136° 43.37'	10	2.9	1	輪島市門前町走出(旧)*
162	3月25日	23:39	石川県能登地方	37° 16.73'	136° 46.31'	11	3.4	1	輪島市鳳至町,穴水町大町*
163	3月25日	23:49	石川県能登地方	37° 14.30'	136° 44.43'	11	3.3	2	穴水町大町*
								1	輪島市鳳至町,志賀町富来領家町,志賀町香能*
164	3月25日	23:56	能登半島沖	37° 10.08'	136° 34.23'	2	2.6	1	志賀町香能*
165	3月26日	0:02	石川県能登地方	37° 17.12'	136° 46.99'	10	3.3	1	輪島市鳳至町,穴水町大町*
166	3月26日	0:20	能登半島沖	37° 18.04'	136° 43.80'	7	2.7	1	輪島市鳳至町
167	3月26日	0:21	能登半島沖	37° 13.11'	136° 39.05'	6	3.6	2	輪島市門前町走出(旧)*,志賀町香能*
								1	輪島市鳳至町,志賀町富来領家町,穴水町大町*,中能登町能登部下*
168	3月26日	0:43	能登半島沖	37° 17.02'	136° 43.52'	8	2.6	1	輪島市鳳至町
169	3月26日	0:50	能登半島沖	37° 15.27'	136° 43.73'	7	2.7	1	穴水町大町*
170	3月26日	0:55	能登半島沖	37° 09.52'	136° 35.69'	6	2.8	1	志賀町香能*
171	3月26日	1:08	石川県能登地方	37° 17.29'	136° 46.50'	9	2.9	1	輪島市鳳至町
172	3月26日	1:35	能登半島沖	37° 10.66'	136° 39.30'	10	2.6	1	志賀町香能*

番号	発現時(月日時分)	震央地名	北緯	東経	深さ(km)	規模(m)	石川県内の震度	
173	3月26日	2:05	能登半島沖	37° 14.88'	136° 40.48'	6	3.3	2 志賀町香能*, 穴水町大町*
								1 輪島市鳳至町, 輪島市門前町走出(旧)*, 志賀町富来領家町
								3 志賀町富来領家町, 志賀町香能*
174	3月26日	2:14	能登半島沖	37° 09.47'	136° 40.17'	12	4.2	2 七尾市田鶴浜町(旧)*, 輪島市鳳至町, 輪島市門前町走出(旧)*, 志賀町末吉古古*, 穴水町大町*, 中能登町能登部下*
								1 七尾市本府中町, 七尾市袖ヶ江町*, 輪島市河井町*, 珠洲市正院町*, 羽咋市柳田町, 羽咋市旭町*, 宝達志水町子浦*, 中能登町末坂*, 中能登町井田*, 能登町宇出津, 能登町松波*, 小松市小馬出町, 加賀市山中温泉湯の出町*
175	3月26日	2:25	能登半島沖	37° 11.03'	136° 35.63'	7	3.7	2 輪島市門前町走出(旧)*, 志賀町香能*
								1 輪島市鳳至町, 羽咋市旭町*, 志賀町富来領家町, 志賀町末吉古古*, 穴水町大町*, 中能登町能登部下*
176	3月26日	2:31	石川県能登地方	37° 14.74'	136° 46.78'	10	2.8	1 輪島市門前町走出(旧)*
177	3月26日	2:34	石川県能登地方	37° 12.61'	136° 42.77'	12	3.5	2 中能登町能登部下*
								1 七尾市本府中町, 七尾市田鶴浜町(旧)*, 輪島市門前町走出(旧)*, 志賀町富来領家町, 志賀町香能*, 志賀町末吉古古*, 穴水町大町*, 中能登町井田*
178	3月26日	2:36	石川県能登地方	37° 18.68'	136° 51.61'	12	3	1 輪島市門前町走出(旧)*, 穴水町大町*
179	3月26日	2:40	能登半島沖	37° 14.12'	136° 39.28'	5	3.3	1 輪島市鳳至町, 輪島市門前町走出(旧)*, 志賀町香能*, 穴水町大町*
180	3月26日	3:21	石川県能登地方	37° 14.07'	136° 44.67'	11	3.6	2 輪島市門前町走出(旧)*, 志賀町香能*
								1 羽咋市旭町*, 志賀町富来領家町, 志賀町末吉古古*, 穴水町大町*, 中能登町能登部下*
181	3月26日	3:32	石川県能登地方	37° 16.34'	136° 46.59'	12	3.2	2 輪島市門前町走出(旧)*
								1 輪島市鳳至町, 穴水町大町*
182	3月26日	4:01	能登半島沖	37° 08.74'	136° 34.30'	9	2.7	1 志賀町香能*
183	3月26日	4:03	能登半島沖	37° 22.27'	136° 43.24'	9	3.5	1 輪島市鳳至町, 穴水町大町*
184	3月26日	4:09	能登半島沖	37° 10.70'	136° 34.72'	8	3	2 志賀町香能*
185	3月26日	4:36	能登半島沖	37° 13.07'	136° 37.87'	6	3.1	1 志賀町香能*, 穴水町大町*
186	3月26日	4:42	能登半島沖	37° 18.05'	136° 43.68'	7	2.7	1 輪島市鳳至町
187	3月26日	5:17	能登半島沖	37° 18.16'	136° 43.62'	8	2.4	1 輪島市鳳至町
188	3月26日	5:25	能登半島沖	37° 15.09'	136° 40.91'	6	2.8	1 穴水町大町*
189	3月26日	6:46	石川県能登地方	37° 17.85'	136° 46.23'	10	3.4	2 穴水町大町*
								1 輪島市鳳至町, 志賀町富来領家町
190	3月26日	7:11	石川県能登地方	37° 14.08'	136° 44.48'	11	3.3	1 志賀町富来領家町, 志賀町香能*, 穴水町大町*
191	3月26日	7:16	能登半島沖	37° 10.01'	136° 29.36'	0	5.3	4 七尾市田鶴浜町(旧)*, 輪島市門前町走出(旧)*, 志賀町富来領家町, 志賀町香能*, 穴水町大町*
								3 七尾市本府中町, 七尾市袖ヶ江町*, 輪島市鳳至町, 羽咋市旭町*, 志賀町末吉古古*, 宝達志水町子浦*, 中能登町末坂*, 中能登町能登部下*, 能登町宇出津, 能登町松波*, 加賀市大聖寺南町*, 津幡町加賀爪, かほく市浜北*, かほく市宇野気*
								2 輪島市軸倉島, 輪島市河井町*, 珠洲市正院町*, 珠洲市大谷町*, 羽咋市柳田町, 中能登町井田*, 能登町柳田*, 金沢市西念, 金沢市弥生*, 小松市小馬出町, 小松市向本折町*, 加賀市直下町, 加賀市山中温泉湯の出町*, 内灘町鶴ヶ丘*, 白山市白峰*, 白山市美川浜町*, 白山市河内町口直海*, 能美市来丸町*
								1 珠洲市三崎町, 川北町壱ツ屋*, 野々市町三納*, 白山市別宮町*, 白山市鶴来本町*, 白山市市原*, 白山市女原*
192	3月26日	7:22	能登半島沖	37° 10.16'	136° 30.70'	7	3.6	2 志賀町香能*
								1 志賀町富来領家町
193	3月26日	7:49	能登半島沖	37° 09.82'	136° 31.16'	5	3.5	1 志賀町香能*
194	3月26日	7:56	能登半島沖	37° 10.03'	136° 31.81'	7	2.8	1 志賀町香能*
195	3月26日	7:59	能登半島沖	37° 10.03'	136° 30.64'	8	3.2	1 志賀町香能*
196	3月26日	8:01	石川県能登地方	37° 18.06'	136° 45.97'	8	3.2	1 輪島市鳳至町, 穴水町大町*
197	3月26日	8:39	能登半島沖	37° 09.05'	136° 31.98'	7	3.2	1 志賀町香能*
198	3月26日	9:48	能登半島沖	37° 10.09'	136° 33.81'	0	3.2	1 志賀町香能*
199	3月26日	9:52	能登半島沖	37° 14.18'	136° 42.53'	9	3.3	1 志賀町富来領家町, 志賀町香能*, 穴水町大町*
200	3月26日	9:55	能登半島沖	37° 13.88'	136° 38.61'	0	3.3	1 輪島市鳳至町, 志賀町香能*, 穴水町大町*
201	3月26日	10:40	能登半島沖	37° 17.20'	136° 41.57'	6	3.1	1 輪島市鳳至町, 穴水町大町*
202	3月26日	11:27	能登半島沖	37° 10.79'	136° 32.40'	7	3.1	1 志賀町香能*
203	3月26日	11:58	石川県能登地方	37° 13.10'	136° 43.92'	14	3.6	1 七尾市田鶴浜町(旧)*, 輪島市鳳至町, 輪島市門前町走出(旧)*, 羽咋市旭町*, 志賀町富来領家町, 志賀町香能*, 志賀町末吉古古*, 穴水町大町*, 中能登町能登部下*
204	3月26日	12:05	能登半島沖	37° 14.46'	136° 40.70'	7	3.6	3 輪島市門前町走出(旧)*
								2 輪島市鳳至町, 穴水町大町*
								1 志賀町富来領家町, 志賀町香能*
205	3月26日	12:27	能登半島沖	37° 14.37'	136° 40.77'	7	2.7	1 輪島市鳳至町, 志賀町香能*, 穴水町大町*
206	3月26日	13:05	能登半島沖	37° 11.95'	136° 38.64'	9	2.9	1 志賀町香能*
207	3月26日	13:16	石川県能登地方	37° 16.64'	136° 44.67'	6	2.5	1 輪島市鳳至町

番号	発現時(月日時分)		震央地名	北緯	東経	深さ (km)	規模 (m)	石川県内の震度	
208	3月26日	13:47	能登半島沖	37° 16.22'	136° 39.42'	4	4.4	3	輪島市門前町走出(旧)*,穴水町大町*
								2	七尾市本府中町,七尾市田鶴浜町(旧)*,輪島市鳳至町,志賀町富来領家町,志賀町香能*
								1	七尾市袖ヶ江町*,輪島市袖倉島,輪島市河井町*,珠洲市正院町*,羽咋市柳田町,羽咋市旭町*,志賀町末吉千古*,宝達志水町子浦*,中能登町末坂*,中能登町井田*,能登町宇出津,能登町松波*,小松市小馬出町,かほく市宇野気*
209	3月26日	13:50	石川県能登地方	37° 17.42'	136° 47.63'	7	3	2	輪島市門前町走出(旧)*
								1	輪島市鳳至町,穴水町大町*
210	3月26日	13:55	能登半島沖	37° 16.40'	136° 42.72'	7	2.5	1	輪島市門前町走出(旧)*
211	3月26日	14:09	石川県能登地方	37° 14.17'	136° 46.69'	8	1.7	1	志賀町香能*
212	3月26日	14:42	能登半島沖	37° 10.27'	136° 31.83'	3	3.5	1	志賀町香能*,穴水町大町*
213	3月26日	14:46	能登半島沖	37° 09.92'	136° 33.11'	9	4.8	5弱	志賀町香能*
								4	輪島市門前町走出(旧)*,志賀町富来領家町,穴水町大町*
								3	七尾市本府中町,七尾市田鶴浜町(旧)*,輪島市鳳至町,羽咋市旭町*,志賀町末吉千古*,宝達志水町子浦*,中能登町末坂*,中能登町能登部下*,能登町宇出津,能登町松波*
								2	七尾市袖ヶ江町*,輪島市袖倉島,輪島市河井町*,珠洲市正院町*,羽咋市柳田町,中能登町井田*,能登町柳田*,加賀市大聖寺南町*,津幡町加賀八,かほく市浜北*,かほく市宇野気*
1	珠洲市三崎町,珠洲市大谷町*,金沢市西念,金沢市弥生*,小松市小馬出町,小松市向本折町*,加賀市直下町,野々市町三納*,内灘町鶴ヶ丘*,白山市別宮町*,白山市美川浜町*,白山市河内町口直海*,能美市来丸町*								
214	3月26日	14:51	能登半島沖	37° 15.96'	136° 42.81'	4	2.6	1	輪島市門前町走出(旧)*
215	3月26日	15:04	能登半島沖	37° 15.24'	136° 43.68'	7	3.1	2	輪島市門前町走出(旧)*
								1	輪島市鳳至町,穴水町大町*
216	3月26日	15:25	能登半島沖	37° 15.31'	136° 42.98'	9	3.4	1	志賀町富来領家町,志賀町香能*,穴水町大町*
217	3月26日	16:00	能登半島沖	37° 14.42'	136° 41.00'	6	3.1	1	輪島市鳳至町,志賀町香能*,穴水町大町*
218	3月26日	16:41	能登半島沖	37° 14.12'	136° 40.71'	8	3.5	2	輪島市門前町走出(旧)*,志賀町香能*
								1	輪島市鳳至町,志賀町富来領家町,志賀町末吉千古*,穴水町大町*,中能登町能登部下*
219	3月26日	16:42	能登半島沖	37° 16.56'	136° 43.80'	9	2.5	1	輪島市門前町走出(旧)*
220	3月26日	16:55	能登半島沖	37° 09.85'	136° 37.54'	9	2.4	1	輪島市門前町走出(旧)*
221	3月26日	17:58	石川県能登地方	37° 13.95'	136° 44.05'	10	3.1	1	志賀町富来領家町,志賀町香能*,穴水町大町*
222	3月26日	18:02	能登半島沖	37° 16.57'	136° 42.04'	6	4.6	4	輪島市門前町走出(旧)*
								3	輪島市鳳至町,志賀町富来領家町,穴水町大町*
								2	七尾市本府中町,七尾市田鶴浜町(旧)*,輪島市河井町*,志賀町香能*,志賀町末吉千古*,中能登町末坂*,中能登町能登部下*,能登町宇出津,能登町松波*
1	七尾市袖ヶ江町*,輪島市袖倉島,珠洲市正院町*,珠洲市大谷町*,羽咋市柳田町,羽咋市旭町*,宝達志水町子浦*,中能登町井田*,能登町柳田*,小松市小馬出町,かほく市浜北*,かほく市宇野気*,能美市来丸町*								
223	3月26日	18:13	石川県能登地方	37° 17.31'	136° 46.21'	9	1.9	1	輪島市門前町走出(旧)*
224	3月26日	18:26	能登半島沖	37° 11.61'	136° 39.61'	10	3.6	2	志賀町香能*
								1	輪島市鳳至町,輪島市門前町走出(旧)*,志賀町富来領家町,中能登町能登部下*
225	3月26日	18:32	能登半島沖	37° 16.11'	136° 43.53'	3	1.7	1	輪島市門前町走出(旧)*
226	3月26日	18:35	能登半島沖	37° 09.78'	136° 33.65'	8	3.6	2	志賀町香能*
								1	輪島市鳳至町,輪島市門前町走出(旧)*,志賀町富来領家町,穴水町大町*,中能登町能登部下*
227	3月26日	18:37	能登半島沖	37° 09.64'	136° 33.70'	8	3	1	志賀町香能*
228	3月26日	20:13	石川県能登地方	37° 14.30'	136° 43.65'	10	3.2	1	志賀町香能*,穴水町大町*
229	3月26日	20:45	能登半島沖	37° 17.38'	136° 43.85'	8	2.4	1	輪島市鳳至町
230	3月26日	21:02	石川県能登地方	37° 17.80'	136° 47.76'	9	2.9	1	輪島市鳳至町
231	3月26日	21:04	能登半島沖	37° 11.96'	136° 36.73'	7	3.6	2	輪島市鳳至町,志賀町香能*,穴水町大町*
								1	志賀町富来領家町
232	3月26日	21:20	能登半島沖	37° 14.78'	136° 42.27'	8	2.8	1	穴水町大町*
233	3月26日	21:24	能登半島沖	37° 10.38'	136° 32.64'	7	2.9	1	志賀町香能*
234	3月26日	21:30	能登半島沖	37° 11.18'	136° 38.84'	10	3.9	3	志賀町香能*
								2	志賀町富来領家町
								1	七尾市本府中町,七尾市田鶴浜町(旧)*,輪島市鳳至町,輪島市袖倉島,輪島市門前町走出(旧)*,羽咋市旭町*,志賀町末吉千古*,穴水町大町*,中能登町能登部下*
235	3月26日	21:31	能登半島沖	37° 16.03'	136° 42.60'	7	2.6	1	輪島市門前町走出(旧)*

番号	発現時(月日時分)		震源地名	北緯	東経	深さ(km)	規模(m)	石川県内の震度	
236	3月26日	21:42	能登半島沖	37° 15.71'	136° 42.28'	7	3.9	3	輪島市門前町走出(旧)*
								2	輪島市鳳至町,志賀町富来領家町,志賀町香能*,穴水町大町*,中能登町能登部下*
								1	七尾市本府中町,七尾市田鶴浜町(旧)*,輪島市河井町*,羽咋市柳田町,羽咋市旭町*,志賀町末吉千古*,能登町宇出津
237	3月26日	22:11	能登半島沖	37° 11.21'	136° 33.78'	2	3	1	志賀町香能*
238	3月26日	22:36	石川県能登地方	37° 15.28'	136° 47.89'	12	3.3	1	穴水町大町*
239	3月26日	23:05	能登半島沖	37° 09.60'	136° 31.30'	9	3.2	1	志賀町香能*
240	3月26日	23:34	石川県能登地方	37° 17.50'	136° 46.95'	9	3.2	2	輪島市鳳至町
								1	輪島市河井町*,志賀町富来領家町,穴水町大町*
241	3月26日	23:55	能登半島沖	37° 14.33'	136° 40.22'	8	3.4	2	穴水町大町*
								1	輪島市鳳至町,志賀町富来領家町,志賀町香能*
242	3月27日	1:19	石川県能登地方	37° 17.42'	136° 47.03'	9	3.1	2	輪島市鳳至町
								1	輪島市河井町*,志賀町富来領家町,穴水町大町*
243	3月27日	1:59	石川県能登地方	37° 17.68'	136° 45.95'	9	3.9	3	輪島市鳳至町,穴水町大町*
								2	輪島市河井町*
								1	志賀町富来領家町,志賀町香能*
244	3月27日	2:27	石川県能登地方	37° 16.93'	136° 44.42'	6	2.9	1	輪島市鳳至町,穴水町大町*
245	3月27日	3:11	石川県能登地方	37° 14.99'	136° 49.03'	13	2.9	1	穴水町大町*
246	3月27日	4:22	石川県能登地方	37° 17.80'	136° 47.31'	7	3.1	1	輪島市鳳至町,穴水町大町*
247	3月27日	6:48	能登半島沖	37° 10.81'	136° 32.90'	5	3.6	2	志賀町香能*
								1	輪島市鳳至町,志賀町富来領家町,穴水町大町*
248	3月27日	7:16	石川県西方沖	37° 06.86'	136° 32.83'	7	4.1	2	羽咋市旭町*,志賀町富来領家町,志賀町香能*
								1	七尾市本府中町,七尾市袖ヶ江町*,七尾市田鶴浜町(旧)*,輪島市鳳至町,輪島市門前町走出(旧)*,羽咋市柳田町,志賀町末吉千古*,穴水町大町*,宝達志水町子浦*,中能登町末坂*,中能登町井田*,中能登町能登部下*,能登町松波*
249	3月27日	7:34	石川県西方沖	37° 06.45'	136° 33.53'	3	3.1	1	志賀町富来領家町,志賀町香能*
250	3月27日	7:35	石川県西方沖	37° 06.57'	136° 33.03'	4	3.1	1	志賀町富来領家町,志賀町香能*
251	3月27日	7:56	能登半島沖	37° 14.66'	136° 38.41'	2	3.1	1	志賀町香能*,穴水町大町*
252	3月27日	7:58	石川県西方沖	37° 06.63'	136° 33.47'	0	2.8	1	志賀町香能*
253	3月27日	8:32	石川県能登地方	37° 12.08'	136° 43.89'	11	2.9	1	志賀町香能*
254	3月27日	8:45	石川県能登地方	37° 17.43'	136° 45.05'	5	2.9	1	輪島市鳳至町
255	3月27日	9:38	能登半島沖	37° 12.95'	136° 41.21'	9	3.1	1	志賀町富来領家町,志賀町香能*
256	3月27日	9:42	能登半島沖	37° 15.64'	136° 41.26'	6	3.5	1	輪島市鳳至町,輪島市門前町走出(旧)*,志賀町香能*,穴水町大町*
257	3月27日	10:01	石川県能登地方	37° 21.14'	136° 49.16'	5	2.5	1	輪島市鳳至町
258	3月27日	11:33	能登半島沖	37° 13.60'	136° 40.76'	7	3.8	2	輪島市門前町走出(旧)*,志賀町富来領家町,志賀町香能*,穴水町大町*
								1	七尾市田鶴浜町(旧)*,輪島市鳳至町,志賀町末吉千古*,中能登町能登部下*
259	3月27日	11:48	石川県能登地方	37° 18.67'	136° 46.78'	0	1.8	1	輪島市門前町走出(旧)*
260	3月27日	12:28	石川県能登地方	37° 14.58'	136° 44.95'	11	3.8	2	輪島市門前町走出,志賀町富来領家町,穴水町大町*
								1	輪島市鳳至町,志賀町香能*,志賀町末吉千古*,中能登町能登部下*
261	3月27日	12:36	能登半島沖	37° 17.37'	136° 44.88'	8	2.5	2	輪島市門前町走出
								1	輪島市鳳至町
262	3月27日	12:40	石川県能登地方	37° 17.25'	136° 45.71'	9	3.4	2	輪島市門前町走出
								1	輪島市鳳至町,志賀町富来領家町,穴水町大町*
263	3月27日	13:24	石川県能登地方	37° 18.79'	136° 45.95'	6	2.4	1	輪島市門前町走出
264	3月27日	13:35	石川県能登地方	37° 18.77'	136° 45.28'	7	2.4	1	輪島市鳳至町,輪島市門前町走出
265	3月27日	19:17	能登半島沖	37° 17.36'	136° 44.30'	8	2.6	1	輪島市門前町走出
266	3月27日	20:11	能登半島沖	37° 13.10'	136° 41.04'	10	3.3	1	輪島市鳳至町,輪島市門前町走出,志賀町富来領家町,志賀町香能*,穴水町大町*
267	3月27日	23:04	能登半島沖	37° 10.60'	136° 37.10'	8	3.5	3	志賀町香能*
								1	輪島市鳳至町,輪島市門前町走出,志賀町富来領家町,穴水町大町*
268	3月27日	23:05	能登半島沖	37° 10.59'	136° 37.08'	7	2.1	1	志賀町香能*
269	3月27日	23:14	能登半島沖	37° 17.43'	136° 43.73'	9	3.1	2	輪島市門前町走出
								1	輪島市鳳至町,穴水町大町*
270	3月28日	0:13	石川県能登地方	37° 16.50'	136° 47.03'	0	1.6	1	輪島市門前町走出
271	3月28日	0:57	能登半島沖	37° 15.06'	136° 43.29'	10	4	3	輪島市門前町走出,志賀町香能*,穴水町大町*
								2	輪島市鳳至町,志賀町富来領家町,中能登町能登部下*
								1	七尾市本府中町,七尾市袖ヶ江町*,輪島市河井町*,羽咋市旭町*,志賀町末吉千古*,中能登町末坂*,中能登町井田*,能登町宇出津,能登町松波*
272	3月28日	3:32	石川県能登地方	37° 16.21'	136° 46.01'	10	2.6	1	穴水町大町*
273	3月28日	4:37	能登半島沖	37° 12.99'	136° 39.53'	6	2.9	1	志賀町香能*,穴水町大町*
274	3月28日	4:44	石川県能登地方	37° 17.41'	136° 45.43'	8	3.1	2	輪島市門前町走出
								1	輪島市鳳至町
275	3月28日	5:18	石川県能登地方	37° 18.90'	136° 46.23'	9	2.6	1	輪島市鳳至町,輪島市門前町走出
276	3月28日	6:08	石川県能登地方	37° 17.89'	136° 46.56'	9	2.4	1	輪島市門前町走出

番号	発現時(月日時分)	震央地名	北緯	東経	深さ(km)	規模(m)	石川県内の震度		
							震度	震度	
277	3月28日	8:08	石川県能登地方	37° 13.34'	136° 42.53'	13	4.9	5弱	輪島市鳳至町
								4	輪島市門前町走出,輪島市河井町*,穴水町大町*
								3	七尾市袖ヶ江町*,珠洲市正院町*,志賀町富来領家町,志賀町香能*,中能登町末坂*,中能登町能登部下*,能登町宇出津,能登町松波*,加賀市大聖寺南町*
								2	七尾市本府中町,輪島市袖倉島,珠洲市大谷町*,羽咋市柳田町,羽咋市旭町*,志賀町末吉千古*,宝達志水町子浦*,中能登町井田*,能登町柳田*,金沢市西念,小松市小馬出町,小松市向本折町*,加賀市直下町,加賀市山中温泉湯の出町*,かほく市浜北*,かほく市宇野気*,白山市美川浜町*,白山市来丸町*
1	珠洲市三崎町,金沢市弥生*,川北町壺ツ屋*,野々市町三納*,津幡町加賀爪,内灘町鶴ヶ丘*,白山市別宮町*,白山市白峰*,白山市市原*,白山市女原*								
278	3月28日	8:47	石川県西方沖	37° 04.96'	136° 29.72'	0	3	1	志賀町香能*
279	3月28日	10:51	能登半島沖	37° 10.54'	136° 36.71'	10	4.6	3	志賀町香能*
								2	輪島市鳳至町,輪島市門前町走出,羽咋市柳田町,羽咋市旭町*,志賀町富来領家町,志賀町末吉千古*,穴水町大町*,宝達志水町子浦*,中能登町末坂*,中能登町能登部下*,かほく市浜北*,かほく市宇野気*
								1	七尾市本府中町,七尾市袖ヶ江町*,輪島市袖倉島,輪島市河井町*,珠洲市正院町*,中能登町井田*,能登町宇出津,能登町松波*,金沢市西念,金沢市弥生*,小松市小馬出町,小松市向本折町*,加賀市直下町,加賀市大聖寺南町*,加賀市山中温泉湯の出町*,野々市町三納*,津幡町加賀爪,内灘町鶴ヶ丘*,白山市別宮町*,白山市白峰*,白山市美川浜町*,白山市河内町口直海*,白山市女原*,能美市来丸町*
								1	輪島市鳳至町,穴水町大町*
280	3月28日	11:05	石川県能登地方	37° 21.30'	136° 48.61'	4	1.8	1	輪島市鳳至町,穴水町大町*
281	3月28日	11:45	石川県能登地方	37° 17.31'	136° 47.90'	11	2.9	1	輪島市鳳至町,輪島市門前町走出,穴水町大町*
282	3月28日	13:05	能登半島沖	37° 16.92'	136° 40.99'	7	4.7	4	輪島市鳳至町,輪島市門前町走出,穴水町大町*
								3	中能登町能登部下*,能登町宇出津
								2	七尾市本府中町,七尾市袖ヶ江町*,輪島市袖倉島,輪島市河井町*,珠洲市正院町*,珠洲市大谷町*,羽咋市旭町*,志賀町富来領家町,志賀町香能*,志賀町末吉千古*,中能登町末坂*,能登町松波*,小松市小馬出町,かほく市宇野気*
								1	珠洲市三崎町,羽咋市柳田町,宝達志水町子浦*,中能登町井田*,能登町柳田*,金沢市西念,金沢市弥生*,加賀市直下町,加賀市大聖寺南町*,加賀市山中温泉湯の出町*,野々市町三納*,津幡町加賀爪,内灘町鶴ヶ丘*,白山市別宮町*,白山市白峰*,白山市美川浜町*,白山市河内町口直海*,能美市来丸町*
283	3月28日	14:36	能登半島沖	37° 16.56'	136° 40.69'	7	3.5	2	輪島市門前町走出,穴水町大町*
1	輪島市鳳至町,志賀町富来領家町,志賀町香能*								
284	3月28日	16:20	石川県能登地方	37° 16.34'	136° 45.11'	7	2.8	1	輪島市門前町走出,志賀町香能*
285	3月28日	18:09	能登半島沖	37° 16.43'	136° 41.98'	7	2.7	1	輪島市鳳至町,輪島市門前町走出
286	3月28日	19:23	石川県能登地方	37° 17.68'	136° 45.36'	9	2.5	1	輪島市門前町走出
287	3月28日	21:14	能登半島沖	37° 14.04'	136° 41.13'	9	2.9	1	輪島市鳳至町
288	3月28日	21:16	能登半島沖	37° 11.42'	136° 34.94'	6	3.8	3	志賀町香能*
								2	輪島市鳳至町,輪島市門前町走出,志賀町富来領家町,穴水町大町*
1	七尾市本府中町,七尾市田鶴浜町,中能登町能登部下*								
289	3月28日	23:54	能登半島沖	37° 14.86'	136° 40.94'	7	3.2	1	輪島市鳳至町,輪島市門前町走出,志賀町香能*,穴水町大町*
290	3月29日	0:15	石川県能登地方	37° 15.04'	136° 47.09'	12	3.3	1	穴水町大町*
291	3月29日	2:52	石川県能登地方	37° 18.40'	136° 45.81'	9	2.9	1	輪島市鳳至町
292	3月29日	3:17	能登半島沖	37° 09.66'	136° 40.23'	11	3.2	1	志賀町香能*
293	3月29日	4:32	能登半島沖	37° 14.74'	136° 42.00'	8	3.4	2	輪島市鳳至町,輪島市門前町走出,穴水町大町*
								1	志賀町富来領家町,志賀町香能*,中能登町能登部下*
294	3月29日	5:15	能登半島沖	37° 09.31'	136° 34.16'	8	2.5	1	志賀町香能*
295	3月29日	6:26	石川県能登地方	37° 16.87'	136° 46.24'	8	3.1	1	輪島市鳳至町,輪島市門前町走出
296	3月29日	8:18	石川県能登地方	37° 16.20'	136° 47.29'	12	2.7	1	穴水町大町*
297	3月29日	10:46	能登半島沖	37° 13.78'	136° 41.33'	8	3.8	2	輪島市鳳至町,輪島市門前町走出,志賀町富来領家町,志賀町香能*,穴水町大町*
								1	七尾市田鶴浜町,輪島市河井町*,志賀町末吉千古*,中能登町能登部下*
298	3月29日	12:29	能登半島沖	37° 13.06'	136° 36.21'	2	2.9	1	志賀町香能*
299	3月29日	15:34	能登半島沖	37° 10.69'	136° 37.65'	11	3.5	2	志賀町香能*
								1	志賀町富来領家町,穴水町大町*
300	3月29日	19:14	能登半島沖	37° 21.35'	136° 41.05'	8	2.8	1	輪島市門前町走出
301	3月29日	19:27	能登半島沖	37° 11.42'	136° 38.78'	11	2.7	1	志賀町香能*
302	3月29日	20:10	能登半島沖	37° 15.34'	136° 43.61'	7	2.6	1	輪島市鳳至町,輪島市門前町走出
303	3月30日	0:46	能登半島沖	37° 15.06'	136° 43.75'	6	2.3	1	穴水町大町*
304	3月30日	1:09	石川県能登地方	37° 18.46'	136° 46.00'	11	3	1	輪島市鳳至町,輪島市門前町走出,穴水町大町*
305	3月30日	2:05	石川県能登地方	37° 13.59'	136° 43.67'	11	3.5	1	輪島市門前町走出,志賀町富来領家町,志賀町香能*,穴水町大町*
306	3月30日	2:48	能登半島沖	37° 12.11'	136° 39.92'	10	2.7	1	志賀町香能*
307	3月30日	3:51	石川県能登地方	37° 14.26'	136° 45.11'	2	2.8	1	輪島市門前町走出,穴水町大町*
308	3月30日	4:18	能登半島沖	37° 17.32'	136° 44.19'	8	3.1	2	輪島市門前町走出
								1	輪島市鳳至町,穴水町大町*
309	3月30日	4:58	石川県西方沖	37° 06.67'	136° 33.03'	1	3.1	1	志賀町富来領家町,志賀町香能*

番号	発現時(月日時分)	震央地名	北緯	東経	深さ(km)	規模(m)	石川県内の震度
310	3月30日 9:35	石川県能登地方	37° 18.19'	136° 46.26'	9	2.5	1 輪島市門前町走出
311	3月30日 14:04	能登半島沖	37° 18.25'	136° 35.99'	8	3.7	1 輪島市鳳至町,輪島市門前町走出,志賀町香能*,穴水町大町*
312	3月30日 15:21	石川県能登地方	37° 17.53'	136° 46.67'	9	2.7	1 輪島市門前町走出,穴水町大町*
313	3月30日 15:57	石川県能登地方	37° 14.68'	136° 44.72'	10	3.1	1 穴水町大町*
314	3月30日 19:41	石川県能登地方	37° 20.22'	136° 45.73'	4	2.7	1 輪島市鳳至町,輪島市門前町走出
315	3月30日 20:02	石川県能登地方	37° 14.43'	136° 44.72'	11	2.8	1 穴水町大町*
316	3月30日 20:55	石川県能登地方	37° 18.46'	136° 46.30'	9	2.8	1 輪島市鳳至町,輪島市門前町走出
317	3月30日 22:02	能登半島沖	37° 16.50'	136° 40.64'	7	2.8	1 穴水町大町*
318	3月31日 1:30	石川県能登地方	37° 17.72'	136° 47.00'	10	2.9	1 輪島市鳳至町,輪島市門前町走出,穴水町大町*
319	3月31日 8:09	石川県能登地方	37° 14.08'	136° 45.59'	13	4.4	3 七尾市田鶴浜町,輪島市鳳至町,輪島市門前町走出,志賀町香能*,穴水町大町*,中能登町能登部下*
							2 七尾市本府中町,七尾市袖ヶ江町*,輪島市袖倉島,輪島市河井町*,羽咋市柳田町,羽咋市旭町*,志賀町富来領家町,志賀町末吉千古*,宝達志水町子浦*,中能登町末坂*,中能登町井田*,かほく市浜北*,かほく市宇野気*
							1 珠洲市正院町*,能登町宇出津,能登町松波*,金沢市西念,金沢市弥生*,小松市小馬出町,加賀市直下町,加賀市大聖寺南町*,加賀市山中温泉湯の出町*,川北町老ツ屋*,野々市町三納*,津幡町加賀爪,内灘町鶴ヶ丘*,白山市別宮町*,白山市美川浜町*,白山市鶴来本町*,白山市河内町口直海*,白山市女原*,能美市来丸町*
320	3月31日 10:27	能登半島沖	37° 13.17'	136° 38.89'	6	3.2	1 輪島市鳳至町,輪島市門前町走出,志賀町香能*,穴水町大町*
321	3月31日 13:17	能登半島沖	37° 11.52'	136° 39.67'	10	2.7	1 志賀町香能*
322	3月31日 15:34	能登半島沖	37° 14.38'	136° 41.38'	6	3.3	2 輪島市門前町走出,穴水町大町*
							1 輪島市鳳至町,志賀町富来領家町,志賀町香能*
323	3月31日 16:01	石川県能登地方	37° 14.86'	136° 43.88'	5	2.4	1 穴水町大町*
324	3月31日 18:52	能登半島沖	37° 11.56'	136° 40.11'	9	2.5	1 志賀町香能*
325	3月31日 20:32	能登半島沖	37° 11.43'	136° 35.77'	6	2.6	1 志賀町香能*
326	3月31日 23:58	能登半島沖	37° 08.64'	136° 35.90'	9	2.8	1 志賀町香能*
327	4月1日 1:44	能登半島沖	37° 14.29'	136° 41.88'	9	3	1 志賀町香能*,穴水町大町*
328	4月1日 5:32	石川県能登地方	37° 18.60'	136° 46.45'	10	3	1 輪島市鳳至町,輪島市門前町走出
329	4月1日 10:25	能登半島沖	37° 13.22'	136° 36.06'	3	3.4	1 輪島市門前町走出,志賀町富来領家町,志賀町香能*,穴水町大町*
330	4月1日 14:54	石川県能登地方	37° 14.20'	136° 44.01'	10	2.9	1 穴水町大町*
331	4月1日 18:07	能登半島沖	37° 17.03'	136° 44.70'	7	2.6	1 輪島市門前町走出
332	4月1日 19:06	能登半島沖	37° 14.13'	136° 39.36'	5	3.1	1 輪島市門前町走出,穴水町大町*
333	4月1日 19:08	能登半島沖	37° 09.97'	136° 38.37'	5	2	1 志賀町香能*
334	4月2日 2:51	能登半島沖	37° 12.63'	136° 41.39'	12	4.2	2 輪島市門前町走出,志賀町富来領家町,志賀町香能*,穴水町大町*,中能登町能登部下*
							1 七尾市本府中町,七尾市田鶴浜町,七尾市袖ヶ江町*,輪島市鳳至町,輪島市河井町*,羽咋市旭町*,志賀町末吉千古*,中能登町末坂*,中能登町井田*,能登町松波*
335	4月2日 6:24	石川県能登地方	37° 20.21'	136° 45.74'	4	2.8	1 輪島市鳳至町,輪島市門前町走出
336	4月2日 8:01	能登半島沖	37° 12.44'	136° 38.81'	7	4.1	3 志賀町香能*,穴水町大町*
							2 輪島市鳳至町,輪島市門前町走出,志賀町富来領家町,中能登町能登部下*
							1 七尾市本府中町,七尾市田鶴浜町,輪島市袖倉島,輪島市河井町*,羽咋市旭町*,志賀町末吉千古*,宝達志水町子浦*,中能登町末坂*,中能登町井田*,能登町宇出津,能登町松波*,かほく市浜北*,かほく市宇野気*
337	4月2日 13:50	石川県能登地方	37° 17.01'	136° 46.08'	8	3.2	1 輪島市鳳至町,輪島市門前町走出
338	4月2日 14:33	石川県能登地方	37° 14.63'	136° 44.54'	10	3	1 穴水町大町*
339	4月2日 17:16	能登半島沖	37° 17.18'	136° 44.43'	7	2.4	1 輪島市門前町走出
340	4月2日 17:25	能登半島沖	37° 13.22'	136° 38.87'	5	3.2	2 志賀町香能*
							1 輪島市鳳至町,輪島市門前町走出,志賀町富来領家町,穴水町大町*
341	4月2日 21:28	能登半島沖	37° 12.38'	136° 38.44'	8	2.9	1 志賀町香能*
342	4月2日 21:49	能登半島沖	37° 17.86'	136° 43.98'	8	3.3	3 輪島市鳳至町,輪島市門前町走出
							1 輪島市河井町*,志賀町富来領家町,穴水町大町*
343	4月4日 0:37	石川県能登地方	37° 17.59'	136° 47.11'	10	2.5	1 輪島市門前町走出,穴水町大町*
344	4月4日 8:11	石川県能登地方	37° 19.38'	136° 49.76'	4	3	1 輪島市鳳至町,輪島市門前町走出,穴水町大町*
345	4月4日 8:18	石川県能登地方	37° 15.65'	136° 44.51'	7	3.9	3 輪島市鳳至町,輪島市門前町走出
							2 穴水町大町*
							1 七尾市本府中町,七尾市田鶴浜町,七尾市袖ヶ江町*,輪島市河井町*,羽咋市柳田町,羽咋市旭町*,志賀町富来領家町,志賀町香能*,中能登町能登部下*,能登町柳田*,能登町松波*
346	4月4日 8:19	石川県能登地方	37° 19.54'	136° 49.94'	5	3.2	2 輪島市鳳至町
							1 輪島市門前町走出,輪島市河井町*,穴水町大町*
347	4月4日 14:04	石川県能登地方	37° 19.45'	136° 49.78'	3	2.8	1 輪島市鳳至町
348	4月4日 14:12	能登半島沖	37° 09.69'	136° 31.85'	9	3.5	2 志賀町香能*
							1 輪島市門前町走出,穴水町大町*
349	4月5日 6:34	能登半島沖	37° 10.17'	136° 38.78'	4	2	1 志賀町香能*
350	4月5日 13:25	石川県能登地方	37° 18.60'	136° 46.47'	10	2.9	1 輪島市鳳至町,輪島市門前町走出

番号	発現時(月日時分)		震央地名	北緯	東経	深さ(km)	規模(m)	石川県内の震度	
	月日時分	震度							
351	4月5日	14:17	能登半島沖	37° 09.52'	136° 37.48'	2	3	1	志賀町香能*
352	4月5日	15:09	石川県西方沖	37° 04.31'	136° 26.55'	0	3.8	1	輪島市門前町走出,羽咋市旭町*,志賀町富来領家町,志賀町香能*
								2	輪島市門前町走出,志賀町富来領家町,志賀町香能*,穴水町大町*
353	4月5日	15:14	石川県西方沖	37° 04.41'	136° 26.32'	8	4.3	1	七尾市本府中町,七尾市田鶴浜町,七尾市袖ヶ江町*,輪島市鳳至町,輪島市舩倉島,珠洲市正院町*,珠洲市大谷町*,羽咋市柳田町,羽咋市旭町*,志賀町末吉千古*,宝達志水町子浦*,中能登町末坂*,中能登町能登部下*,能登町宇出津,能登町松波*,津幡町加賀爪,かほく市浜北*
354	4月5日	22:43	石川県能登地方	37° 16.14'	136° 47.13'	11	3.4	2	穴水町大町*
								1	輪島市門前町走出
355	4月6日	2:52	石川県西方沖	37° 09.41'	136° 29.58'	7	3.3	1	志賀町香能*
								4	穴水町大町*
								3	輪島市門前町走出
356	4月6日	15:18	石川県能登地方	37° 16.04'	136° 47.41'	12	4.3	2	七尾市本府中町,七尾市田鶴浜町,七尾市袖ヶ江町*,輪島市鳳至町,輪島市河井町*,志賀町香能*,能登町宇出津,能登町松波*
								1	輪島市舩倉島,珠洲市三崎町,珠洲市正院町*,珠洲市大谷町*,羽咋市柳田町,羽咋市旭町*,志賀町富来領家町,志賀町末吉千古*,中能登町末坂*,中能登町井田*,中能登町能登部下*,能登町柳田*,かほく市浜北*
357	4月6日	20:28	石川県能登地方	37° 17.20'	136° 47.19'	7	2.4	1	輪島市門前町走出
								3	輪島市門前町走出
358	4月6日	21:42	石川県西方沖	37° 05.73'	136° 25.51'	7	4.7	2	七尾市田鶴浜町,輪島市鳳至町,志賀町富来領家町,志賀町香能*,志賀町末吉千古*,穴水町大町*,中能登町末坂*,能登町宇出津
								1	七尾市本府中町,七尾市袖ヶ江町*,輪島市河井町*,珠洲市正院町*,羽咋市柳田町,羽咋市旭町*,宝達志水町子浦*,中能登町井田*,能登町松波*,小松市小馬出町,津幡町加賀爪,かほく市浜北*,かほく市宇野気*
359	4月6日	22:02	石川県西方沖	37° 05.29'	136° 25.63'	0	3.4	1	志賀町香能*
								3	輪島市門前町走出
360	4月6日	23:55	石川県西方沖	37° 05.53'	136° 26.05'	7	4.3	2	志賀町香能*,穴水町大町*
								1	七尾市本府中町,七尾市田鶴浜町,七尾市袖ヶ江町*,輪島市鳳至町,珠洲市正院町*,羽咋市旭町*,志賀町富来領家町,中能登町井田*,中能登町能登部下*,能登町宇出津,能登町松波*
361	4月7日	18:28	石川県能登地方	37° 14.38'	136° 44.77'	3	2.8	1	輪島市門前町走出,穴水町大町*
362	4月7日	19:52	能登半島沖	37° 17.08'	136° 44.56'	8	2.6	1	輪島市門前町走出
363	4月8日	0:15	石川県能登地方	37° 15.32'	136° 46.51'	3	3	2	輪島市門前町走出
								1	穴水町大町*
364	4月8日	19:43	能登半島沖	37° 09.08'	136° 33.54'	9	3.1	1	志賀町香能*
365	4月9日	17:18	能登半島沖	37° 16.54'	136° 43.45'	5	2.4	1	輪島市鳳至町,輪島市門前町走出
366	4月9日	22:20	石川県能登地方	37° 14.02'	136° 44.62'	11	3.2	1	輪島市門前町走出,穴水町大町*
367	4月10日	0:55	能登半島沖	37° 10.04'	136° 32.70'	7	3.2	1	輪島市門前町走出,志賀町香能*
368	4月10日	13:17	能登半島沖	37° 09.06'	136° 31.12'	8	3	1	志賀町香能*
369	4月10日	16:50	石川県能登地方	37° 12.06'	136° 43.57'	11	3.4	1	輪島市鳳至町,輪島市門前町走出,志賀町富来領家町,志賀町香能*
370	4月10日	21:19	能登半島沖	37° 08.87'	136° 34.94'	9	2.9	1	志賀町香能*
371	4月11日	1:17	能登半島沖	37° 25.35'	136° 39.45'	9	2.7	1	輪島市鳳至町
								2	輪島市門前町走出,羽咋市旭町*,志賀町香能*
372	4月11日	22:11	石川県西方沖	37° 04.45'	136° 25.61'	8	4.3	1	七尾市本府中町,七尾市田鶴浜町,七尾市袖ヶ江町*,輪島市鳳至町,珠洲市正院町*,羽咋市柳田町,志賀町富来領家町,志賀町末吉千古*,穴水町大町*,宝達志水町子浦*,中能登町井田*,中能登町能登部下*,能登町宇出津,能登町松波*,津幡町加賀爪,かほく市浜北*,かほく市宇野気*
373	4月12日	2:08	能登半島沖	37° 15.47'	136° 42.12'	5	3	1	輪島市門前町走出
374	4月12日	3:37	能登半島沖	37° 13.79'	136° 39.70'	5	3.5	2	輪島市門前町走出,志賀町香能*
								1	七尾市田鶴浜町,輪島市鳳至町,志賀町富来領家町,穴水町大町*
375	4月12日	6:30	石川県能登地方	37° 13.49'	136° 43.65'	10	2.3	1	志賀町香能*
376	4月12日	7:43	能登半島沖	37° 11.38'	136° 39.21'	10	2.5	1	志賀町香能*
377	4月12日	9:05	石川県能登地方	37° 14.69'	136° 46.49'	7	2.7	1	穴水町大町*
378	4月12日	10:40	石川県能登地方	37° 14.57'	136° 46.52'	7	1.8	1	穴水町大町*
379	4月12日	16:24	石川県能登地方	37° 13.49'	136° 44.48'	10	3	1	穴水町大町*
380	4月13日	1:06	能登半島沖	37° 13.80'	136° 41.22'	8	3.3	1	輪島市鳳至町,輪島市門前町走出,志賀町富来領家町,志賀町香能*,穴水町大町*
381	4月13日	9:02	能登半島沖	37° 10.12'	136° 30.99'	0	3.7	1	輪島市門前町走出,志賀町富来領家町,志賀町香能*,穴水町大町*
								2	輪島市門前町走出
382	4月14日	0:28	能登半島沖	37° 16.53'	136° 40.78'	3	3.5	1	七尾市田鶴浜町,輪島市鳳至町,穴水町大町*
383	4月14日	4:34	石川県能登地方	37° 16.68'	136° 45.39'	5	2.5	1	輪島市門前町走出
384	4月14日	18:19	能登半島沖	37° 09.52'	136° 40.85'	11	3	1	志賀町富来領家町,志賀町香能*
385	4月14日	20:27	石川県能登地方	37° 18.89'	136° 48.55'	9	3.1	1	輪島市鳳至町,輪島市門前町走出,穴水町大町*
								3	輪島市門前町走出
386	4月14日	23:08	能登半島沖	37° 15.89'	136° 43.33'	6	3.5	2	輪島市鳳至町,穴水町大町*
								1	七尾市田鶴浜町,七尾市能登島向田町*,志賀町香能*,中能登町能登部下*

番号	発現時(月日時分)		震央地名	北緯	東経	深さ(km)	規模(m)	石川県内の震度
387	4月14日	23:45	能登半島沖	37° 15.97'	136° 43.16'	6	2.7	2 輪島市門前町走出
								1 輪島市鳳至町,穴水町大町*
388	4月15日	6:38	能登半島沖	37° 15.03'	136° 43.76'	5	3.8	3 輪島市門前町走出
								2 七尾市田鶴浜町,輪島市鳳至町,志賀町富来領家町,志賀町香能*,穴水町大町
389	4月15日	12:19	三重県中部	34° 47.47'	136° 24.46'	16	5.4	3 加賀市大聖寺南町*
								2 穴水町大町*,金沢市西念,小松市小馬出町,小松市向本折町*,加賀市直下町,川北町老ツ屋*,白山市白峰*,白山市美川浜町*,能美市来丸町*
390	4月15日	16:30	能登半島沖	37° 11.27'	136° 38.63'	10	2.9	1 志賀町香能*
								1 輪島市鳳至町,輪島市門前町走出,志賀町富来領家町
391	4月15日	22:06	能登半島沖	37° 13.57'	136° 40.39'	8	2.9	1 輪島市鳳至町,輪島市門前町走出,志賀町富来領家町
392	4月16日	7:24	能登半島沖	37° 16.44'	136° 41.26'	5	2.8	1 輪島市門前町走出
393	4月16日	10:58	石川県能登地方	37° 13.94'	136° 43.69'	10	3.2	1 志賀町富来領家町,志賀町香能*,穴水町大町*
								2 輪島市門前町走出,志賀町富来領家町,志賀町香能*
394	4月16日	15:29	能登半島沖	37° 10.81'	136° 33.32'	0	4	1 七尾市本府中町,七尾市田鶴浜町,輪島市鳳至町,穴水町大町*,中能登町末坂*,中能登町能登部下*
								1 輪島市鳳至町
395	4月16日	18:49	石川県能登地方	37° 18.55'	136° 48.29'	9	2.5	1 輪島市鳳至町
396	4月17日	2:47	石川県能登地方	37° 21.23'	136° 59.41'	12	3	2 輪島市鳳至町
								1 輪島市河井町*,穴水町大町*
397	4月17日	21:09	石川県能登地方	37° 22.95'	136° 53.69'	0	1.6	1 輪島市鳳至町,輪島市河井町*
398	4月17日	21:16	石川県能登地方	37° 23.75'	136° 52.84'	6	2	1 輪島市鳳至町,輪島市河井町*
399	4月18日	2:36	石川県西方沖	37° 09.87'	136° 29.30'	7	3.2	1 志賀町香能*
400	4月18日	7:08	石川県能登地方	37° 24.03'	136° 53.16'	6	1.9	1 輪島市鳳至町
401	4月18日	8:24	石川県能登地方	37° 19.43'	136° 51.95'	5	3.2	2 輪島市鳳至町
								1 輪島市門前町走出,輪島市河井町*,穴水町大町*
402	4月19日	18:46	石川県能登地方	37° 17.38'	136° 46.40'	8	2.7	1 輪島市門前町走出,穴水町大町*
403	4月22日	10:13	能登半島沖	37° 09.04'	136° 35.18'	9	2.6	1 志賀町香能*
404	4月22日	14:07	石川県能登地方	37° 17.29'	136° 48.41'	4	2.4	1 輪島市門前町走出
405	4月22日	21:02	石川県能登地方	37° 18.25'	136° 46.02'	9	2.7	1 輪島市鳳至町,輪島市門前町走出
406	4月23日	15:00	能登半島沖	37° 15.87'	136° 41.04'	6	3.4	2 輪島市門前町走出
								1 輪島市鳳至町,穴水町大町*
407	4月24日	16:24	能登半島沖	37° 17.51'	136° 44.86'	6	2.7	2 輪島市門前町走出
								1 輪島市鳳至町
408	4月25日	12:13	能登半島沖	37° 14.90'	136° 41.95'	8	3.2	1 輪島市鳳至町,輪島市門前町走出,志賀町香能*,穴水町大町*
409	4月26日	11:30	石川県能登地方	37° 14.05'	136° 44.66'	11	3.9	2 七尾市中島町中島*,輪島市門前町走出,志賀町富来領家町,志賀町香能*,穴水町大町*
								1 七尾市本府中町,七尾市田鶴浜町,七尾市袖ヶ江町*,七尾市能登島向田町*,輪島市鳳至町,羽咋市旭町*,志賀町末吉千古*,中能登町能登部下*
410	4月26日	12:00	石川県能登地方	37° 20.59'	136° 50.56'	2	2.4	1 輪島市鳳至町
411	4月26日	12:04	石川県能登地方	37° 19.64'	136° 52.31'	3	2.6	1 輪島市鳳至町
412	4月26日	16:38	石川県能登地方	37° 15.44'	136° 46.61'	11	3	1 穴水町大町*
413	4月26日	20:15	能登半島沖	37° 17.00'	136° 44.98'	6	3.3	2 輪島市鳳至町,輪島市門前町走出
								1 穴水町大町*
414	4月27日	3:40	能登半島沖	37° 19.67'	136° 42.04'	5	3	1 輪島市門前町走出
415	4月27日	8:21	能登半島沖	37° 09.00'	136° 34.44'	9	2.2	1 志賀町香能*
416	4月27日	9:06	石川県能登地方	37° 17.23'	136° 47.40'	9	2.9	1 輪島市鳳至町,輪島市門前町走出,穴水町大町*
417	4月27日	14:55	能登半島沖	37° 15.09'	136° 41.66'	5	2.8	1 輪島市門前町走出
418	4月27日	19:30	能登半島沖	37° 19.88'	136° 41.78'	5	3.1	1 輪島市門前町走出
419	4月28日	3:15	能登半島沖	37° 19.80'	136° 41.76'	5	3.8	2 輪島市鳳至町,輪島市門前町走出,穴水町大町*
								1 七尾市能登島向田町*,志賀町富来領家町,志賀町香能*
420	4月28日	9:27	岐阜県美濃中西部	35° 43.72'	136° 37.54'	10	4.6	2 小松市小馬出町,加賀市直下町,加賀市大聖寺南町*,加賀市山中温泉湯の出町*
								1 小松市向本折町*,白山市別宮町*,白山市白峰*,白山市美川浜町*,白山市河内町口直海*,白山市女原*
421	4月28日	17:55	石川県能登地方	37° 14.85'	136° 44.49'	4	3.2	2 輪島市門前町走出,穴水町大町*
								1 輪島市鳳至町,志賀町富来領家町,志賀町香能*
422	4月30日	21:17	石川県能登地方	37° 16.65'	136° 46.30'	11	2.7	1 穴水町大町*
423	5月1日	7:22	石川県能登地方	37° 18.77'	136° 46.52'	11	3.1	1 輪島市鳳至町,輪島市門前町走出,穴水町大町*
424	5月1日	16:29	石川県能登地方	37° 19.03'	136° 45.12'	10	3	1 輪島市鳳至町,輪島市門前町走出
425	5月2日	10:15	能登半島沖	37° 14.30'	136° 41.38'	8	3.4	2 輪島市鳳至町,輪島市門前町走出,穴水町大町*
								1 輪島市河井町*,志賀町香能*
426	5月2日	20:10	石川県能登地方	37° 19.79'	136° 45.83'	7	2.8	1 輪島市鳳至町,輪島市門前町走出

番号	発現時(月日時分)		震央地名	北緯	東経	深さ(km)	規模(m)	石川県内の震度	
								震度	震度
427	5月2日	20:44	石川県能登地方	37° 19.84'	136° 45.77'	7	4.7	4	輪島市門前町走出
								3	七尾市中島町中島*, 輪島市鳳至町, 穴水町大町*
								2	七尾市本府中町, 七尾市田鶴浜町, 七尾市袖ヶ江町*, 七尾市能登島向田町*, 輪島市河井町*, 珠洲市正院町*, 羽咋市柳田町, 羽咋市旭町*, 志賀町富来領家町, 志賀町香能*, 志賀町末吉千古*, 宝達志水町子浦*, 中能登町末坂*, 中能登町井田*, 中能登町能登部下*, 能登町宇出津, 能登町松波*, 金沢市西念, 小松市小馬出町, 能美市来丸町*
428	5月2日	21:47	石川県能登地方	37° 20.26'	136° 45.57'	7	3.4	2	輪島市鳳至町, 輪島市門前町走出
								1	輪島市河井町*, 穴水町大町*
429	5月4日	5:24	石川県能登地方	37° 20.20'	136° 45.73'	7	2.7	1	輪島市鳳至町, 輪島市門前町走出
430	5月4日	14:08	能登半島沖	37° 11.45'	136° 39.47'	10	3.1	2	志賀町香能*
431	5月4日	16:51	能登半島沖	37° 20.20'	136° 44.96'	6	2.9	1	輪島市鳳至町, 輪島市門前町走出
432	5月4日	21:23	石川県西方沖	37° 08.63'	136° 30.81'	8	3.3	1	志賀町香能*
433	5月5日	1:11	石川県西方沖	37° 04.42'	136° 25.02'	0	4.5	2	輪島市門前町走出, 羽咋市柳田町, 羽咋市旭町*
								1	七尾市本府中町, 七尾市田鶴浜町, 七尾市袖ヶ江町*, 七尾市中島町中島*, 七尾市能登島向田町*, 輪島市鳳至町, 志賀町富来領家町, 志賀町香能*, 志賀町末吉千古*, 穴水町大町*, 宝達志水町子浦*, 中能登町末坂*, 中能登町井田*, 中能登町能登部下*, 能登町松波*, 小松市小馬出町, 津幡町加賀爪, かつほく市野気*
434	5月5日	13:26	石川県西方沖	37° 04.53'	136° 26.01'	0	3.5	1	輪島市門前町走出, 志賀町香能*
435	5月5日	17:43	能登半島沖	37° 15.60'	136° 42.89'	6	3.3	2	輪島市門前町走出
								1	七尾市田鶴浜町, 輪島市鳳至町, 志賀町富来領家町, 志賀町香能*, 穴水町大町
436	5月5日	18:22	能登半島沖	37° 09.65'	136° 40.27'	11	2.9	1	志賀町香能*
437	5月6日	10:31	石川県西方沖	37° 04.82'	136° 25.17'	7	3.2	1	志賀町香能*
438	5月6日	10:40	石川県能登地方	37° 14.79'	136° 44.26'	4	2.5	1	穴水町大町*
439	5月7日	2:13	石川県能登地方	37° 16.49'	136° 45.82'	9	3.4	2	輪島市門前町走出, 穴水町大町*
								1	輪島市鳳至町, 志賀町富来領家町, 志賀町香能*
440	5月8日	12:32	石川県能登地方	37° 20.24'	136° 45.93'	7	2.5	1	輪島市鳳至町
441	5月11日	2:12	石川県西方沖	37° 07.11'	136° 18.70'	11	4.5	2	七尾市田鶴浜町, 七尾市中島町中島*, 輪島市鳳至町, 輪島市門前町走出, 珠洲市正院町*, 志賀町富来領家町, 志賀町香能*, 志賀町末吉千古*, 穴水町大町*, 中能登町末坂*, 中能登町能登部下*, 能登町宇出津, 能登町松波*
								1	七尾市本府中町, 七尾市袖ヶ江町*, 七尾市能登島向田町*, 輪島市袖ヶ江町, 輪島市河井町*, 珠洲市三崎町, 珠洲市大谷町*, 羽咋市柳田町, 羽咋市旭町*, 中能登町井田*, 金沢市西念, 小松市小馬出町, 津幡町加賀爪, 内灘町鶴ヶ丘*, かつほく市野気*, 白山市美川浜町*
442	5月11日	11:50	能登半島沖	37° 15.02'	136° 43.29'	7	3.3	1	七尾市中島町中島*, 輪島市鳳至町, 輪島市門前町走出, 志賀町富来領家町, 志賀町香能*, 穴水町大町
443	5月12日	13:42	能登半島沖	37° 10.10'	136° 30.14'	6	3.8	1	輪島市鳳至町, 輪島市門前町走出, 志賀町富来領家町, 志賀町香能*, 中能登町能登部下*
444	5月12日	22:46	石川県能登地方	37° 14.11'	136° 44.31'	3	3.1	2	輪島市門前町走出
								1	輪島市鳳至町, 穴水町大町*
445	5月13日	7:59	石川県能登地方	37° 13.99'	136° 44.14'	3	2.6	1	輪島市鳳至町, 輪島市門前町走出
446	5月13日	21:30	石川県能登地方	37° 20.11'	136° 45.00'	6	2.7	1	輪島市門前町走出
447	5月16日	3:08	石川県能登地方	37° 18.12'	136° 47.66'	8	2.5	1	輪島市鳳至町, 輪島市門前町走出
448	5月16日	21:13	能登半島沖	37° 17.18'	136° 44.88'	6	2.2	1	輪島市門前町走出
449	5月21日	3:35	石川県能登地方	37° 14.39'	136° 43.16'	8	2.6	1	穴水町大町*
450	5月23日	4:38	能登半島沖	37° 11.85'	136° 40.63'	11	2.8	1	志賀町香能*
451	5月25日	14:08	富山県東部	36° 52.34'	137° 40.31'	0	4.3	1	輪島市鳳至町
452	5月27日	16:35	石川県能登地方	37° 19.58'	136° 52.29'	3	2.6	2	輪島市鳳至町
								1	輪島市河井町*
453	5月29日	12:25	石川県能登地方	37° 18.99'	136° 46.16'	11	2.8	1	輪島市鳳至町, 輪島市門前町走出
454	6月4日	17:56	石川県能登地方	37° 19.11'	136° 47.79'	5	2.5	1	輪島市鳳至町
455	6月5日	0:00	能登半島沖	37° 11.84'	136° 38.15'	7	2.7	2	志賀町香能*
456	6月5日	3:54	能登半島沖	37° 17.06'	136° 43.34'	4	2.5	1	輪島市門前町走出
457	6月5日	17:50	石川県能登地方	37° 18.45'	136° 48.22'	10	2.9	1	輪島市門前町走出, 穴水町大町*
458	6月8日	3:17	能登半島沖	37° 13.47'	136° 40.57'	8	3.4	2	志賀町富来領家町
								1	輪島市鳳至町, 輪島市門前町走出, 志賀町香能*, 穴水町大町*, 中能登町能登部下*
459	6月8日	11:23	石川県能登地方	37° 16.02'	136° 46.87'	9	2.6	1	穴水町大町*
460	6月9日	8:57	能登半島沖	37° 15.72'	136° 41.96'	6	2.5	1	輪島市門前町走出, 穴水町大町*

番号	発現時(月日時分)		震央地名	北緯	東経	深さ(km)	規模(m)	石川県内の震度	
461	6月11日	3:45	能登半島沖	37° 14.65'	136° 39.28'	7	5	4	輪島市鳳至町,輪島市門前町走出,志賀町富来領家町,志賀町香能*,穴水町大町*
								3	七尾市本府中町,七尾市田鶴浜町,七尾市袖ヶ江町*,七尾市中島町中島*,輪島市河井町*,羽咋市旭町*,志賀町末吉千古*,中能登町末坂*,中能登町能登部下*,能登町宇出津,かほく市宇野気*
								2	七尾市能登島向田町*,輪島市袖倉島,珠洲市正院町*,珠洲市大谷町*,羽咋市柳田町,宝達志水町子浦*,中能登町井田*,能登町柳田*,能登町松波*,金沢市西念,小松市小馬出町,津幡町加賀爪,内灘町鶴ヶ丘*,かほく市浜北*,能美市来丸町*
								1	珠洲市三崎町,金沢市弥生*,小松市向本折町*,加賀市直下町,加賀市大聖寺南町*,加賀市山中温泉湯の出町*,川北町壺ツ屋*,野々市町三納*,白山市別宮町*,白山市白峰*,白山市美川浜町*,白山市鶴来本町*,白山市河内町口直海*,白山市市原*,白山市女原*
462	6月11日	4:23	能登半島沖	37° 14.60'	136° 39.92'	7	3.4	1	輪島市鳳至町,輪島市門前町走出,志賀町富来領家町,志賀町香能*,穴水町大町*
463	6月11日	6:27	能登半島沖	37° 16.28'	136° 41.05'	6	3.8	3	輪島市門前町走出,穴水町大町*
								1	七尾市本府中町,七尾市田鶴浜町,七尾市袖ヶ江町*,七尾市中島町中島*,七尾市能登島向田町*,輪島市鳳至町,志賀町富来領家町,志賀町香能*,中能登町能登部下*
464	6月22日	3:34	石川県西方沖	36° 52.68'	136° 40.06'	8	4.6	4	羽咋市柳田町,羽咋市旭町*,宝達志水町子浦*
								3	七尾市本府中町,七尾市田鶴浜町,七尾市中島町中島*,七尾市能登島向田町*,輪島市鳳至町,輪島市門前町走出,志賀町末吉千古*,穴水町大町*,中能登町末坂*,中能登町井田*,中能登町能登部下*,かほく市浜北*
								2	七尾市袖ヶ江町*,輪島市河井町*,志賀町富来領家町,志賀町香能*,能登町宇出津,能登町松波*,津幡町加賀爪,内灘町鶴ヶ丘*,かほく市宇野気*
								1	輪島市袖倉島,珠洲市正院町*,珠洲市大谷町*,能登町柳田*,金沢市西念,金沢市弥生*,小松市小馬出町,小松市向本折町*,加賀市大聖寺南町*,野々市町三納*,白山市別宮町*,白山市美川浜町*,白山市鶴来本町*,能美市来丸町*
465	6月22日	4:31	石川県西方沖	36° 52.52'	136° 40.04'	7	2.9	1	羽咋市旭町*
466	6月22日	6:44	石川県西方沖	36° 52.64'	136° 40.12'	7	3	1	羽咋市旭町*
467	6月22日	16:47	石川県西方沖	36° 52.66'	136° 39.89'	6	3	1	羽咋市旭町*
468	6月22日	17:58	石川県西方沖	36° 53.08'	136° 40.90'	6	2.5	1	羽咋市旭町*
469	6月22日	22:54	石川県西方沖	36° 52.75'	136° 39.95'	6	3.1	1	羽咋市柳田町,羽咋市旭町*,宝達志水町子浦*,かほく市浜北*
470	6月23日	9:05	石川県西方沖	36° 52.70'	136° 40.20'	8	3.1	1	羽咋市旭町*,かほく市浜北*
471	6月26日	20:04	石川県西方沖	36° 52.61'	136° 40.49'	8	3.4	2	羽咋市旭町*,宝達志水町子浦*
								1	輪島市門前町走出,羽咋市柳田町,志賀町富来領家町,津幡町加賀爪,かほく市浜北*,かほく市宇野気*
472	6月30日	16:11	石川県能登地方	37° 19.21'	136° 46.02'	10	3.5	2	輪島市門前町走出
473	7月2日	7:52	石川県西方沖	36° 52.66'	136° 39.97'	6	2.8	1	羽咋市旭町*
474	7月4日	2:26	能登半島沖	37° 08.51'	136° 35.64'	7	2.3	1	志賀町香能*
475	7月8日	18:47	能登半島沖	37° 14.32'	136° 40.39'	7	3.2	1	輪島市鳳至町,輪島市門前町走出,志賀町富来領家町,志賀町香能*,穴水町大町*
476	7月9日	16:00	石川県能登地方	37° 19.46'	136° 45.48'	10	4.2	3	輪島市鳳至町,輪島市門前町走出
								2	輪島市河井町*,志賀町富来領家町,穴水町大町*
476	7月9日	16:00	石川県能登地方	37° 19.46'	136° 45.48'	10	4.2	1	七尾市本府中町,七尾市田鶴浜町,七尾市袖ヶ江町*,七尾市中島町中島*,七尾市能登島向田町*,輪島市袖倉島,珠洲市正院町*,羽咋市柳田町,羽咋市旭町*,志賀町香能*,志賀町末吉千古*,宝達志水町子浦*,中能登町末坂*,中能登町能登部下*,能登町宇出津,能登町松波*,金沢市弥生*,小松市小馬出町,小松市向本折町*,加賀市大聖寺南町*,津幡町加賀爪,かほく市浜北*,白山市別宮町*,白山市倉光*,白山市河内町口直海*,能美市来丸町*
								2	穴水町大町*
477	7月14日	23:24	石川県能登地方	37° 14.83'	136° 43.96'	5	3.1	1	輪島市鳳至町,輪島市門前町走出
478	7月15日	2:29	石川県能登地方	37° 14.65'	136° 44.29'	4	2.5	1	穴水町大町*
479	7月15日	10:04	能登半島沖	37° 09.11'	136° 34.96'	8	2.3	1	志賀町香能*

番号	発現時(月日時分)		震央地名	北緯	東経	深さ (km)	規模 (m)	石川県内の震度	
								震度	震度
480	7月16日	10:13	新潟県上中越沖	37° 33.41'	138° 36.57'	17	6.8	5弱	輪島市鳳至町, 珠洲市正院町*, 能登町宇出津
								4	七尾市本府中町, 七尾市田鶴浜町, 七尾市袖ヶ江町*, 輪島市門前町走出, 輪島市河井町*, 志賀町末吉千古*, 穴水町大町*, 宝達志水町子浦*, 中能登町末坂*, 中能登町能登部下*, 能登町松波*
								3	七尾市中島町中島*, 七尾市能登島向田町*, 輪島市袖倉島, 珠洲市三崎町, 珠洲市大谷町*, 羽咋市旭町*, 志賀町富来領家町, 中能登町井田*, 能登町柳田*, 津幡町加賀爪, 内灘町鶴ヶ丘*, かほく市浜北*, かほく市宇野気*
								2	羽咋市柳田町, 志賀町香能*, 金沢市西念, 金沢市弥生*, 小松市小馬出町, 小松市向本折町*, 加賀市大聖寺南町*, 川北町老ノ屋*, 野々市町三納*, 白山市美川浜町*, 白山市鶴来本町*, 能美市来丸町*
								1	加賀市直下町, 白山市別宮町*, 白山市白峰*, 白山市倉光*, 白山市河内町口直海*
481	7月16日	10:16	新潟県上中越沖	37° 32.25'	138° 38.48'	14	4.6	2	輪島市鳳至町, 珠洲市正院町*
								1	七尾市田鶴浜町, 輪島市河井町*, 能登町松波*
482	7月16日	10:18	新潟県上中越沖	37° 30.36'	138° 32.81'	18	4.9	2	輪島市鳳至町, 珠洲市正院町*, 穴水町大町*, 能登町宇出津
								1	七尾市本府中町, 七尾市田鶴浜町, 七尾市袖ヶ江町*, 輪島市袖倉島, 輪島市門前町走出, 輪島市河井町*, 珠洲市三崎町, 珠洲市大谷町*, 能登町松波*
483	7月16日	10:28	新潟県上中越沖	37° 25.31'	138° 31.78'	19	3.9	1	輪島市鳳至町, 珠洲市正院町*, 能登町松波*
484	7月16日	10:34	新潟県上中越沖	37° 31.67'	138° 33.47'	19	4.3	1	輪島市鳳至町, 能登町宇出津
485	7月16日	11:05	新潟県上中越沖	37° 29.85'	138° 29.14'	23	3.9	1	輪島市鳳至町, 珠洲市正院町*
486	7月16日	15:37	新潟県上中越沖	37° 30.24'	138° 38.67'	23	5.8	3	輪島市鳳至町, 輪島市門前町走出, 珠洲市正院町*, 穴水町大町*, 能登町宇出津, 能登町松波*
								2	七尾市本府中町, 七尾市田鶴浜町, 七尾市袖ヶ江町*, 七尾市中島町中島*, 七尾市能登島向田町*, 輪島市袖倉島, 輪島市河井町*, 珠洲市三崎町, 珠洲市大谷町*, 羽咋市旭町*, 志賀町富来領家町, 志賀町末吉千古*, 宝達志水町子浦*, 中能登町末坂*, 中能登町井田*, 中能登町能登部下*, 能登町柳田*
								1	羽咋市柳田町, 志賀町香能*, 金沢市西念, 金沢市弥生*, 小松市小馬出町, 加賀市大聖寺南町*, 津幡町加賀爪, 内灘町鶴ヶ丘*, かほく市浜北*, かほく市宇野気*
487	7月16日	17:24	奈良県	34° 15.68'	135° 56.84'	49	4.7	1	金沢市西念, 小松市小馬出町, 加賀市直下町, 加賀市大聖寺南町*
488	7月16日	21:08	新潟県上中越沖	37° 30.53'	138° 37.78'	20	4.4	1	輪島市鳳至町, 珠洲市正院町*, 穴水町大町*, 能登町宇出津, 能登町柳田*, 能登町松波*
489	7月16日	23:17	京都府沖	36° 51.96'	135° 06.27'	374	6.7	2	輪島市鳳至町
								1	七尾市本府中町, 七尾市田鶴浜町, 七尾市袖ヶ江町*, 輪島市門前町走出, 珠洲市正院町*, 中能登町末坂*, 能登町宇出津, 小松市小馬出町, かほく市浜北*
490	7月17日	10:58	能登半島沖	37° 11.02'	136° 31.27'	0	3.5	2	志賀町香能*
								1	輪島市鳳至町, 輪島市門前町走出, 志賀町富来領家町, 穴水町大町*
491	7月18日	5:22	石川県能登地方	37° 14.55'	136° 44.25'	5	2.5	1	穴水町大町*
492	7月18日	16:53	新潟県中越地方	37° 26.51'	138° 36.92'	23	4.3	1	輪島市鳳至町, 珠洲市正院町*, 穴水町大町*
493	7月19日	16:08	能登半島沖	37° 10.37'	136° 34.09'	7	3.1	1	志賀町香能*
494	7月20日	8:50	石川県西方沖	37° 02.26'	136° 25.98'	9	3.6	1	志賀町香能*
495	7月20日	8:58	石川県西方沖	37° 02.23'	136° 26.32'	9	4.1	2	輪島市門前町走出
								1	七尾市田鶴浜町, 輪島市鳳至町, 羽咋市旭町*, 志賀町富来領家町, 志賀町香能*, 穴水町大町*, 小松市小馬出町, 津幡町加賀爪, かほく市浜北*, かほく市宇野気*, 白山市白峰*, 白山市倉光*, 能美市来丸町*
496	7月20日	20:41	石川県西方沖	37° 09.37'	136° 29.34'	9	3.1	1	志賀町香能*
								2	七尾市本府中町, 輪島市鳳至町, 穴水町大町*, 中能登町末坂*, 能登町宇出津
497	7月25日	6:52	新潟県中越地方	37° 31.97'	138° 43.27'	24	4.8	1	七尾市田鶴浜町, 七尾市袖ヶ江町*, 輪島市門前町走出, 珠洲市正院町*, 羽咋市旭町*, 志賀町富来領家町, 中能登町能登部下*, 能登町松波*
								2	輪島市門前町走出, 志賀町香能*
498	7月27日	14:05	石川県西方沖	37° 03.05'	136° 25.88'	7	3.6	1	輪島市門前町走出, 志賀町香能*
499	7月28日	6:30	能登半島沖	37° 09.47'	136° 32.99'	8	3.3	2	志賀町香能*
500	7月31日	5:29	石川県能登地方	37° 17.80'	136° 45.98'	5	1.9	1	輪島市門前町走出
501	8月2日	16:03	能登半島沖	37° 10.41'	136° 37.47'	11	3.1	1	志賀町香能*
502	8月3日	11:01	新潟県上中越沖	37° 22.90'	138° 31.10'	20	4.1	1	輪島市鳳至町, 珠洲市正院町*, 穴水町大町*, 能登町宇出津, 能登町松波*
503	8月11日	7:04	能登半島沖	37° 17.38'	136° 44.47'	8	3.4	3	輪島市鳳至町, 輪島市門前町走出
								2	輪島市河井町*, 穴水町大町*
								1	能登町宇出津
504	8月11日	12:15	能登半島沖	37° 40.28'	137° 25.35'	12	4	1	輪島市鳳至町, 珠洲市正院町*, 珠洲市大谷町*
505	8月25日	12:43	能登半島沖	37° 07.45'	136° 35.87'	6	2.4	1	志賀町香能*
506	8月27日	12:02	石川県能登地方	37° 16.88'	136° 44.06'	7	2.9	1	輪島市門前町走出
507	8月27日	16:13	石川県能登地方	37° 14.51'	136° 44.63'	10	2.9	1	志賀町香能*, 穴水町大町*
508	8月31日	23:36	若狭湾	35° 54.98'	135° 41.82'	16	4.4	1	小松市小馬出町, 加賀市直下町, 加賀市大聖寺南町*, 津幡町加賀爪, かほく市浜北*
509	9月8日	16:21	石川県能登地方	37° 18.02'	136° 47.58'	8	2.6	1	輪島市門前町走出
510	9月10日	9:34	能登半島沖	37° 09.30'	136° 32.96'	8	3	1	志賀町香能*

番号	発現時(月日時分)		震央地名	北緯	東経	深さ (km)	規模 (m)	石川県内の震度	
511	9月20日	20:05	石川県西方沖	37° 08.91'	136° 29.82'	9	3.9	2	志賀町香能*
								1	七尾市本府中町,七尾市田鶴浜町,七尾市能登島向田町*,輪島市鳳至町,輪島市門前町走出,羽咋市旭町*,志賀町富来領家町,志賀町末吉千古*,穴水町大町*,中能登町井田*,中能登町能登部下*
512	9月25日	21:02	石川県能登地方	37° 15.51'	136° 46.70'	10	2.6	1	穴水町大町*
513	9月30日	19:46	石川県能登地方	37° 17.88'	136° 45.60'	9	2.8	1	輪島市鳳至町,輪島市門前町走出,穴水町大町*
514	10月26日	2:40	能登半島沖	37° 40.18'	137° 25.08'	12	3.6	1	珠洲市正院町*
515	10月29日	18:13	能登半島沖	37° 09.76'	136° 34.52'	10	2.9	1	志賀町香能*
516	10月31日	10:27	能登半島沖	37° 19.70'	136° 40.30'	4	3	1	輪島市門前町走出
517	12月5日	10:09	能登半島沖	37° 10.93'	136° 33.68'	0	3.2	1	輪島市門前町走出,志賀町香能*
518	12月10日	20:44	石川県能登地方	37° 19.35'	136° 51.55'	5	2.9	1	輪島市鳳至町
519	12月11日	10:05	石川県能登地方	37° 19.39'	136° 51.55'	6	3.1	2	輪島市鳳至町
								1	輪島市河井町*
520	12月18日	2:53	石川県能登地方	37° 14.19'	136° 44.86'	9	3.9	3	穴水町大町*
								2	輪島市鳳至町,輪島市門前町走出,志賀町富来領家町
								1	七尾市田鶴浜町,七尾市中島町中島*,七尾市能登島向田町*,羽咋市旭町*,志賀町香能*,志賀町末吉千古*,中能登町能登部下*,能美市来丸町*
521	12月21日	14:22	福井県嶺北	35° 56.36'	136° 20.95'	7	4.5	2	加賀市山中温泉湯の出町*
								1	七尾市本府中町,七尾市田鶴浜町,輪島市門前町走出,小松市小馬出町,加賀市直下町,加賀市大聖寺南町*,川北町老ツ屋*,津幡町加賀爪,白山市倉光*,白山市美川浜町*,白山市河内町口直海*,能美市来丸町*
522	12月21日	16:01	福井県嶺北	35° 56.32'	136° 20.94'	7	4.2	1	七尾市本府中町,七尾市田鶴浜町,小松市小馬出町,小松市向本折町*,加賀市直下町,加賀市大聖寺南町*,加賀市山中温泉湯の出町*,川北町老ツ屋*,白山市美川浜町*,白山市河内町口直海*,能美市来丸町*

*印を付した地点は、石川県または防災科学技術研究所の震度観測点です。

2007年3月27日12時から石川県設置の震度観測点「輪島市門前町走出(旧)」を、気象庁の臨時観測点「輪島市門前町走出」に変更した。

2007年3月28日21時から石川県設置の震度観測点「七尾市田鶴浜町(旧)」を、気象庁の臨時観測点「七尾市田鶴浜町」に変更した。

資料 金沢地方気象台

12 平成19年中の災害状況

(1) 平成19年の災害の状況

発生日	災害名	人的被害		住家被害					非住家被害棟	その他				
		死者数	負傷者数	全壊棟	半壊棟	一部破損棟	床上浸水棟	床下浸水棟		田		畑		学
										流失・埋没ha	冠水ha	流失・埋没ha	冠水ha	
1月6日～8日	冬期風浪													
2月14日～15日	冬期風浪													
3月25日	能登半島地震	1	338	686	1,740	26,955			4,477	0.59				136
6月21日～22日	梅雨前線豪雨													
6月25日	梅雨前線豪雨													
6月29日～30日	梅雨前線豪雨							1		0.07				
7月4日	梅雨前線豪雨													
7月25日	梅雨前線豪雨													
7月16日	新潟県中越沖地震													
8月20日	豪雨								7	84	18			
8月22日～23日	豪雨									4				
8月28日	豪雨			1						68	67			
8月30日～31日	豪雨									4	3	0.61		
10月16日	豪雨					2	7	16				6.92		
合計	14件	1	338	687	1,740	26,957	14	177	4,565	8.19				136

(参考) 過去10年間の災害被害状況

	災害件数	人的被害		住家被害					非住家被害棟	その他								
		死者数	負傷者数	全壊棟	半壊棟	一部破損棟	床上浸水棟	床下浸水棟		田		畑		学	病	道	橋	河
										流失・埋没ha	冠水ha	流失・埋没ha	冠水ha					
平成9年	13		1			5	1	91	48					2		350		330
平成10年	21	1	8	3	10	23	302	2,154	21		1,484		1,254	36		771	3	659
平成11年	21	1	2			21	18	564	5	9	8					154	3	102
平成12年	16		2			3		33	8	6				4		153		44
平成13年	24	1	128		1	78		43	73	5				4		221		35
平成14年	32		2		1	20	8	204	97	1	256	0	20	2		224	1	177
平成15年	16					8	3	118	13	0		0	302			67		25
平成16年	22		42	1		72	26	224	195		132			6	1	120	3	114
平成17年	23	4	17			8	14	113	20	1	65					172		280
平成18年	14	3	12	2	1	14	13	159	43							272		208

そ の 他														被害額計	農林被害	土木被害	その他	
病	道	橋	河	港	砂	崖	鉄	被	水	電	電	ガ	ブ					そ
院	路	り	川	湾	防	崩	道	害	道	話	気	ス	ロ	の				
箇所	箇所	よ	川	湾	防	れ	通	船	道	話	気	ス	ロ	の				
箇所	箇所	う	川	湾	防	れ	通	船	道	話	気	ス	ロ	の				
箇所	箇所	箇所	箇所	箇所	箇所	箇所	箇所	箇所	戸	回線	戸	戸	箇所	箇所				
千円	千円	千円	千円	千円	千円	千円	千円	千円	千円	千円	千円	千円	千円	千円				
				1										3	871,712	27,000	844,712	
4	698	19	151	31	21	113	1		13,290	100	110,000		96	1,165	45,661,808	2,423,669	29,283,841	13,954,298
	10														770,675	48,000	495,475	180,600
	1																	
	3																	
	1		1															
	2																	
	18		4			6									803,790	192,000	611,790	
															1,530,952		1,471,952	59,000
	11		2		1											387,500		3,608
	50	1	59												2,156,738	820,807	626,866	257,957
	1		7													60,000		
	21		9			2									1,660,229	876,300	242,029	541,900
4	816	20	233	32	22	121	1		13,290	100	110,000		96	2,020	53,455,904	4,881,876	33,576,665	14,997,363

そ の 他												被害額計	備 考
港	砂	崖	鉄	被	水	電	電	ガ	ブ	地	そ		
湾	防	崩	道	害	道	話	気	ス	ロ	す	の		
箇所	箇所	れ	通	船	道	話	気	ス	ロ	べ	他		
箇所	箇所	箇所	箇所	箇所	箇所	回線	戸	戸	箇所	り	他		
千円	千円	千円	千円	千円	千円	千円	千円	千円	千円	千円	千円		
	4	27	1		1				4	4	9	7,997,355	
	11	157	17	103	20	109	2,231	9		8	10	31,747,744	9月21日～22日台風第7号ほか
		38					4,500			1	1,109	6,792,048	
		2							8		385	3,565,207	6月7日西方沖地震ほか
		1	6		211	1	171		8		79	5,603,602	1月雪害ほか
		141	3	4	1,113							7,424,616	7月13日～14日豪雨ほか
	2	23										1,901,388	9月11日豪雨ほか
9	4	46	4	30			6,832	14			56	10,759,604	10月20日～21日台風第23号ほか
5	5	21	3	2	120						3	8,410,819	9月7日台風14号ほか
	5	110									5	9,819,046	平成18年豪雪ほか
32	22	121	1		13,290	100	110,000		96	3	2,020	53,606,101	3月25日能登半島地震

(2) 平成19年中の被害の概要

発生年月日	災害名	被害状況及び気象概況
3月25日	平成19年能登半島地震	<p>○9時41分、能登半島沖の深さ11kmを震源とするマグニチュード6.9の地震が発生、最大震度は七尾市、輪島市、穴水町で震度6強を観測</p> <p>○気象庁はこの地震を「平成19年(2007年)能登半島地震」と命名</p> <p>○石川県では、死亡1名、重軽傷338名、住家全壊686棟、住家半壊1,740棟、住家一部破損26,955棟等の被害が発生</p>
6月29日～6月30日	梅雨前線豪雨	<p>○日本海から北陸付近にのびる梅雨前線の活動が活発となり、県内は大雨となる。</p> <p>○この雨により、七尾市能登島で土砂崩れによる落石に車両が衝突し、運転者が1名軽傷を負った他、かほく市高松で川の増水により橋の一部が損壊しました。また、七尾市で非住家を含め、床下浸水が2棟、停電が350戸となり、鉄道や航空機の欠航(運休)や遅れが生じた。</p>
8月20日	豪雨	<p>○気圧の谷の通過により、県内では大気の状態が不安定となって、金沢を中心に局地的に雷を伴い激しい雨となり、金沢では最大1時間降水量44.0mmを観測</p> <p>○金沢市で住家の床下浸水55棟、車両浸水103台があった他、内灘町では床上浸水7棟、床下浸水29棟の被害が発生</p>
8月22日～8月23日	豪雨	<p>○寒冷前線の通過で大気の状態が不安定となり、局地的に雷を伴い大雨となり、最大1時間降水量は珠洲で73mm、羽咋で48mmを観測</p> <p>○中能登町では住家の床下浸水4棟の被害があった他、輪島市や珠洲市、中能登町の国道や県道、主要地方道で雨量規制や崩土、冠水による通行止めとなった。</p>
8月28日	豪雨	<p>○活動が活発な前線が北陸付近に停滞し、能登北部を中心に大雨となった。また、この前線に向かって暖かく湿った空気が流れ込み、大気の状態が不安定となった。輪島では最大1時間降水量が52.5mmを観測するなど、雷を伴い激しい雨となったところがあった。</p> <p>○能登町で住宅の裏山が崩れ、住家が全壊した。また、住家の床下浸水が輪島市で6棟、能登町で62棟の被害があった。白山市で落雷による被害が数件あった他、能美市でも落雷により住宅の一部を焼く火事がありました。その他、鉄道で運休や遅れが15本、小松市で落雷による停電が110戸あった。</p>
8月30日～8月31日	豪雨	<p>○前線上の低気圧が県内を通過し、明け方から能登地方を中心に局地的に激しい雨となりました。</p> <p>七尾で最大1時間降水量が36mm、降り始めからの総降水量は輪島で104.0mmを観測した。</p> <p>○七尾市で住家の床下浸水が4棟あった。輪島市や小松市の国道や県道、市道で崩土や落石があった。</p>
10月16日	豪雨	<p>○上空の気圧の谷の影響で、能登南部では大気の状態が不安定となり、未明から明け方にかけて猛烈な雨となった。七尾では最大1時間降水量26mm、日降水量77mmを観測した。</p> <p>○七尾市では土砂崩れによる住家被害2棟、住家の床上浸水7棟、床下浸水16棟が発生した。また、崩土により県道で4箇所が通行止めとなった。</p>

13 災害対策本部、災害救助法等大規模災害対策

県内で大規模な災害が発生した場合は、県や市町村では災害対策本部を設置し、災害応急対策にあたることとなっている。その他災害救助法の適用や、自衛隊への災害派遣要請等により被災者への災害救助を行うこととしている。

(1) 石川県災害対策本部の設置

石川県が災害予防、応急対策を実施するために災害対策基本法（昭和36年法律第223号）第23条に基づき設置した災害対策本部は次のとおりである。

石川県災害対策本部の設置状況（昭和36年～平成19年）

	災害発生年月日	災害の種類	本部の名称	設置期間
1	昭和38年1月11日	3 8 豪雪	災害対策本部	昭和38年1月16日 ～3月中旬
2	昭和39年7月8日	山陰北陸豪雨	〃	昭和39年7月8日 ～7月9日
3	昭和39年7月18日	山陰北陸豪雨	〃	昭和39年7月18日 ～7月19日
4	昭和40年9月17日	台風第24号	〃	昭和40年9月17日
5	平成9年1月8日	ロシアタンカー油流出	〃	平成9年1月9日 ～4月28日
6	平成19年3月25日	平成19年能登半島地震	〃	平成19年3月25日 ～平成20年6月6日

(参考) 雪害対策本部の設置状況

災害対策基本法上の災害対策本部とは異なるが、それに準じたものとして雪害対策本部があり、その設置状況については、以下のとおり。

	災害発生年月日	災害の種類	本部の名称	設置期間
1	昭和55年12月 ～56年3月	5 6 豪雪	雪害対策本部	昭和56年1月13日 ～2月16日
2	昭和58年12月 ～59年3月	5 9 豪雪	〃	昭和59年2月10日 ～3月23日

(2) 災害救助法の適用

県内において、市町村の区域を単位として住家の滅失した世帯が一定規模以上に達した場合や多数の者が生命、身体に危害を受けあるいは受けるおそれがある場合に、知事は、市町村長からの報告及び要請に基づき災害救助法（昭和22年法理第118号）の適用を決定し、応急救助を実施する。

これまで、石川県で災害救助法の適用になった風水害は、146表のとおりである。

146表 災害救助法適用状況（昭和22年～平成19年）

年 月 日 (西暦)	災害の種類	概 要
昭和24. 5. 17 (1949)	火 災	<ul style="list-style-type: none"> 被害状況：負傷者1、住家被害24など 被害総額5,067万円 5月17日、鳳至郡大屋村に災害救助法適用
昭和25. 5. 14 (1950)	火 災	<ul style="list-style-type: none"> 被害状況：負傷者6、住家全焼44など 被害総額6,322万円 5月15日、石川郡吉野谷村に災害救助法適用
昭和25. 9. 3 (1950)	ジェーン台風	<ul style="list-style-type: none"> ジェーン台風は、9月3日、神戸市付近に上陸し、若狭湾にぬけて、夕刻、能登沖を通過した。 金 沢：気圧 981.5mb、最大瞬間風速 42.8m/s 被害状況：死者18、行方不明者6、負傷者298、住家全壊390、住家半壊3,868、床上浸水459、床下浸水1,071など 被害総額414,270万円 9月5日、県下全域に災害救助法適用
昭和27. 7. 1 (1952)	豪 雨 水 害	<ul style="list-style-type: none"> 梅雨前線の活動が活発となり、金沢155mm、輪島135mm、宇ノ気170mm、白峰169mmなどの雨量を記録した。 被害状況：死者3、負傷者21、住家全壊22、家屋半壊78、床上浸水3,852、床下浸水7,283など 被害総額266,005万円 7月1日、次の市町村に災害救助法適用 金沢市 (河北郡) 津幡町、井上村、中条村、森本村、花園村、三谷村、浅川村、俱利伽羅村、七塚村、英田村 (羽咋郡) 河合谷村、志雄町、北大海村 (石川郡) 額村
昭和28. 8. 24 (1953)	豪 雨 水 害	<ul style="list-style-type: none"> 寒冷前線通過に伴い加賀北部に豪雨が降り、金沢で1時間に75.7mmの雨量を記録した。 被害状況：死者4、負傷者29、家屋全壊2、家屋流失6、家屋半壊78、床上浸水4,372、床下浸水9,172など 被害総額182,388万円 8月24日、金沢市、石川郡湯涌谷村、河北郡三谷村、河北郡浅川村に災害救助法適用
昭和28. 9. 25 (1953)	台風第13号水害	<ul style="list-style-type: none"> 台風第13号は、9月25日、愛知県に上陸し、長野、奥羽と本州を縦断した。 各地の雨量：金沢187mm、輪島106mm、九谷261mm、大聖寺223mm、大杉216mmなど 被害状況：負傷者1、住家全壊5、住家半壊39、床上浸水3,256、床下浸水5,340など 被害額170,084万円 9月25日、珠洲郡飯田町、江沼郡大聖寺町に災害救助法適用

年 月 日 (西暦)	災害の種類	概 要
昭和29. 2. 24 (1954)	火 災	<ul style="list-style-type: none"> ・ 3時ごろ、松任町で大火 ・ 被害状況：死者1、負傷者3、住家全焼26、住家半焼20など 被害総額10,661万円 ・ 2月24日、石川郡松任町に災害救助法適用
昭和30. 10. 8 (1955)	火 災	<ul style="list-style-type: none"> ・ 被害状況：負傷者29、住家全焼19、住家半焼2など 被害総額2,148万円 ・ 10月8日、珠洲市に災害救助法適用
昭和31. 7. 16 (1956)	水 害	<ul style="list-style-type: none"> ・ 能登半島を襲った雨は、猛烈な雷鳴を伴う大雨となり、大水害となった。 ・ 各地の雨量：輪島183mm、七尾122mm、門前167mm、三井235mm、 柳田189mm、宇出津237mmなど ・ 被害状況：死者8、負傷者2、住家全壊26、住家流失6、住家 半壊85、床上浸水2,273、床下浸水4,211など 被害総額225,928万円 ・ 7月16日、次の市町村に災害救助法適用 輪島市、珠洲市 (鳳至郡) 能都町、穴水町、門前町、町野町、鶴川 町、柳田村 (珠洲郡) 松波町
昭和33. 7. 24～26 (1958)	水 害	<ul style="list-style-type: none"> ・ 7月24日未明に奥能登に大雨が降り、輪島地方に大きな水害を 出した。 ・ 各地の雨量：金沢172mm、輪島321mm、九谷278mm、新保263mm、 白峰250mm、宇ノ気245mm、羽咋306mm、七尾352mm、 向田349mm、富来348mm、三井318mm、柳田353mm、 飯田293mm、宇出津316mmなど ・ 被害状況：死者5、負傷者32、家屋全壊20、住家流失4、住家 半壊92、床上浸水6,385、床下浸水8,359など 被害総額499,925万円 ・ 7月24日、次の市町村に災害救助法適用 輪島市、珠洲市、七尾市、加賀市 (鳳至郡) 門前町、柳田村、穴水町 (鹿島郡) 中島町、田鶴浜町 (羽咋郡) 志賀町
昭和34. 8. 26 (1959)	水 害	<ul style="list-style-type: none"> ・ 8月26日未明に能登一帯を雷が伴う集中豪雨が襲い大被害が発 生した。 ・ 各地の雨量：輪島191.5mm、木原岳219mm、穴水220mm以上、 門前262mm、宇出津193mm、飯田119mmなど ・ 被害状況：死者37、負傷者949、家屋全壊206、住家流失62、住 家半壊554、床上浸水6,642、床下浸水5,783など 被害総額990,238万円 ・ 8月26日、次の市町村に災害救助法適用 輪島市 (鳳至郡) 穴水町、能都町、門前町

年 月 日 (西暦)	災害の種類	概 要
昭和36. 6. 26 ～ 7. 4 (1961)	梅雨前線豪雨	<ul style="list-style-type: none"> ・梅雨前線活動が活発化し、6月27日早朝奥能登が大雨となり、29日未明に能登南部から加賀北部で集中豪雨が発生した。 ・各地の雨量：27日 柳田134mm、穴水130mm 29日 七尾100mm、津幡135mm ・被害状況：死者3、負傷者59、家屋全壊20、住家流失1、住家半壊31、床上浸水1,200、床下浸水7,324など 被害総額369,822万円 ・6月29日、七尾市に災害救助法適用
昭和38. 1. 11 ～27 (1963)	豪 雪 (昭和38年1月豪雪)	<ul style="list-style-type: none"> ・1月に大陸高気圧の異常発達により、特に11～27日に北陸地方平野部は記録的な大雪となり、交通機関の不通をはじめ、死者や家屋の倒壊など大きな被害を出した。 ・金沢の降雪総合計343cm(11～27日)、最深積雪181cm(27日) ・被害状況：死者23、行方不明者1、負傷者151、住家全壊132、住家半壊405など 被害総額2,417,433万円 ・1月24日、次の市町村に災害救助法適用 金沢市、小松市 (江沼郡)山中町 (石川郡)白峰村、河内村、鳥越村、尾口村、吉野谷村
昭和39. 7. 7 ～19 (1964)	水 害	<ul style="list-style-type: none"> ・7月8日梅雨前線による大雨が夜になってもやまず、金沢で日雨量200mmとなる大雨となった。また、17日深夜から18日朝にかけて金沢、津幡を中心に200mm前後の大雨となった。 ・各地の雨量(7日9時～9日9時) 金沢225mm、九谷185mm、大聖寺231mm、小松190mm、鳥越208mm、宇ノ気167mm ・各地の雨量(17日9時～19日9時) 金沢278mm、宇ノ気221mm、輪島148mm、羽咋128mm、門前148mm、犀川207mm、湯涌192mm、小松146mm、七尾106mm ・被害状況：死者8、負傷者32、家屋全壊52、住家半壊94、床上浸水3,488、床下浸水15,496など 被害総額955,915万円 ・7月7日、河北郡津幡町に災害救助法適用 ・7月18日、金沢市、河北郡津幡町に災害救助法適用
昭和44. 5. 18 (1969)	火 災	<ul style="list-style-type: none"> ・片山津温泉で大火 ・被害状況：負傷者16、住家全焼58、住家半焼4など 被害総額232,173万円 ・5月18日、加賀市に災害救助法適用

年 月 日 (西暦)	災害の種類	概 要
昭和47. 9. 16 (1972)	台 風 第 20 号	<ul style="list-style-type: none"> ・台風第20号は、9月16日夕方、潮岬付近に上陸し、17日3時に富山湾に抜けた。この間、石川県では、強風が続いたため、能登内浦では高潮があり、七尾湾では平常時より40～50cmの潮位の上昇があったと推定される。 ・被害状況：床上浸水449、床下浸水450など 被害総額92,106万円 ・9月16日、七尾市に災害救助法適用
昭和56. 7. 3 (1981)	集 中 豪 雨	<ul style="list-style-type: none"> ・梅雨前線が7月2日9時頃に県南部まで北上し、2日夜、前線上の低気圧が東進し活動が活発化した。このため、2日夜半頃から3日早朝にかけて加賀南部では集中豪雨となった。 ・各地の雨量 1日：輪島 1mm 金沢 5mm 小松 8mm 鳥越 8mm 山中 25mm 白峰 21mm 2日：輪島 35mm 金沢 96mm 小松132mm 鳥越125mm 山中150mm 白峰143mm 3日：輪島 22mm 金沢 25mm 小松 22mm 鳥越 33mm 山中 80mm 白峰 89mm ・被害状況：床上浸水1,577、床下浸水1,125など 被害総額811,432万円 ・7月3日、加賀市に災害救助法適用
平成19. 3. 25 (2007)	地 震 〔平成19年(2007年) 能登半島地震〕	<ul style="list-style-type: none"> ・平成19年3月25日9時42分頃、能登半島沖を震源（北緯37度13分、東経136度41分、深さ11km）とするマグニチュード6.9の地震が発生した。 ・各地の最大震度 震度6強：七尾市、輪島市、穴水町 震度6弱：志賀町、中能登町、能登町 震度5強：珠洲市 震度5弱：羽咋市、宝達志水町、かほく市 ・被害状況：人的：死者1、負傷者338、 住家：全壊686、半壊1740、損壊26,956など 被害総額4,566,180万円 ・3月25日、次の市町に災害救助法適用 七尾市、輪島市、珠洲市、志賀町、中能登町、穴水町、能登町

以降適用災害なし

(3) 自衛隊への災害派遣要請状況

自衛隊法（昭和29年法律第165号）第83条で都道府県知事は、天災地変その他の災害に際して、人命又は財産の保護のため必要が認められるときには、自衛隊に対し災害派遣要請をすることができることになっている。自衛隊に対する災害派遣要請の状況は、147表、148表のとおりである。

147表 航空自衛隊に対する災害派遣要請の状況（平成元年～平成19年）

年 月 日	要 請 先	要 請 者	状 況
平成元年7月8日	航空自衛隊	知事 (輪島市長から依頼)	輪島市舳倉島町船着き場の海にて溺れた5歳の男子が意識不明の重体のため、輪島総合病院に搬送
平成3年2月25日	航空自衛隊	知事 (小松市長から依頼)	小松市新保町にて、越冬中の67歳の男性が鼻から出血し応急措置を施すも出血が止まらず、小松市民病院に搬送
平成3年4月28日	航空自衛隊	知事 (小松市長から依頼)	小松市大杉町にて、山菜採取に来ていた38歳の男性が、崖から転落し骨折。急斜面でありヘリコプターにて救助し田中病院に搬送
平成3年7月27日	航空自衛隊	知事 (加賀市長から依頼)	加賀市塩屋海岸にて、遊泳中の7名がテトラポットに取り残された。当時、海岸は荒れていたが、自力で海岸に着いた者を除き6名を救助し加賀市民病院に搬送
平成3年11月6日	航空自衛隊	知事 (白峰村長から依頼)	白山に登山中の男女各1名が遭難し、県警は白山赤谷上流で両名を発見した。自衛隊機が救助し、小松市民病院に搬送
平成4年8月4日	航空自衛隊	知事 (輪島市長から依頼)	輪島市舳倉島にて、69歳男性が手術後の症状が再発し、血圧が50まで低下した。自衛隊機により、県立中央病院に搬送
平成5年2月15日	航空自衛隊	知事 (輪島市長から依頼)	輪島市舳倉島にて、13歳男子が急性虫垂炎となり、放置すれば腹膜炎を併発する恐れがあった。自衛隊機により、輪島市総合病院に搬送
平成5年8月12日	航空自衛隊	知事 (加賀市長から依頼)	加賀市塩屋海岸にて、遊泳中の2人が沖合に流され、3名が救助に向かったがこれらの者も流され自衛隊機により搜索救助 ※1名遺体で発見
平成5年11月14日	航空自衛隊	知事 (輪島市長から依頼)	輪島市舳倉島町にて3歳女子が溝に転落し頭部を打撲した。早期に精密検査をする必要があるため、自衛隊機により、輪島市総合病院に搬送
平成6年7月17日	航空自衛隊	知事 (白峰村長から依頼)	白山室堂にて、51歳女性が腹痛を訴えた。腸閉塞の疑いがあり、早期に治療する必要が出たため、自衛隊機により小松市民病院に搬送
平成7年7月13日	航空自衛隊	知事 (小松市長から依頼)	安宅海岸の海上で転覆したレジャーボートの乗員（1名）の搜索救助 安宅海岸（河口）でレジャーボートにより転落した乗員（1名）の搜索救助
平成7年8月6日	航空自衛隊	知事 (白峰村長から依頼)	白山山頂付近にて52歳男性が右足を骨折した（5日）。早期に治療する必要があるため、自衛隊機により、小松市民病院に搬送
平成7年8月16日	航空自衛隊	知事 (白峰村長から依頼)	白山山腹にて、44歳男性が左足を骨折した。早期に治療する必要があるため、自衛隊機により、小松市民病院に搬送

平成7年10月25日	航空自衛隊	知事 (珠洲市長から依頼)	大和堆東方沖で小型イカ釣り漁船が消息を絶った。迅速な捜索・救助を行う必要があるため
平成8年7月1日	航空自衛隊	知事 (鶴来町長から依頼)	獅子吼高原を飛び立ったパラグライダー(64歳男性)が風に煽られ、内川周辺で行方を絶った。迅速な捜索・救助を行う必要があるため ※富山県警へリ救助
平成9年1月10日 ～3月13日	航空自衛隊 航空総隊	知事 (加賀市長から依頼)	ロシア船籍タンカーから流出した浮遊油、漂流油の状況調査
平成9年1月11日 ～2月18日	航空自衛隊 第6航空団	知事 (加賀市長から依頼)	ロシア船籍タンカーから流出し、本県沿岸に漂着した油の回収作業及び浮遊油、漂流油の状況調査
平成9年1月13日 ～2月18日	航空自衛隊 航空支援集団	知事 (加賀市長から依頼)	回収油の吊り下げ移送、油回収機及び人員の空輸
平成9年1月16日 ～2月26日	航空自衛隊 中部航空方面隊	知事 (加賀市長から依頼)	ロシア船籍タンカーから流出し、漂着した油の回収作業
平成11年2月12日	航空自衛隊	知事 (輪島市長から依頼)	石川県消防防災ヘリの点検中に輪島市から輪島市舳倉島にて腸閉塞の患者との連絡を受けた。患者の容態から早急に輪島市立病院へ搬送する必要があるため自衛隊機で輪島市立病院に搬送
平成13年9月30日 ～10月1日	航空自衛隊 第6航空団	知事 (輪島市長から依頼)	夜間において輪島市舳倉島に救急患者が発生したとの連絡を受けた。患者の容態から早急に金沢大学医学部附属病院へ搬送必要があるため自衛隊機で金沢大学医学部附属病院に搬送
平成14年4月10日	航空自衛隊 第6航空団	知事 (小松市長から依頼)	小松市梯川河口付近にて漁船が転覆し、乗組員3名が行方不明となった。行方不明者の捜索活動を実施。 ※全員遺体で発見
平成15年7月16日	航空自衛隊 第6航空団	知事 (白峰村長から依頼)	石川県消防防災ヘリの点検中に白山室堂付近にて前頭部陥没骨折の疑いがある怪我人1名が発生し、早期に治療する必要があるため、自衛隊機により小松市民病院に搬送
平成15年7月21日	航空自衛隊 第6航空団	知事 (白峰村長から依頼)	石川県消防防災ヘリの出勤中に白山室堂にて56歳女性が右半身麻痺を発症。脳梗塞の疑いがあり、早期に治療する必要があるため、自衛隊機により搬送
平成16年7月14日	航空自衛隊 第6航空団	知事 (白峰村長から依頼)	石川県消防防災ヘリが新潟県へ派遣中、白山室堂にて63歳男性が心肺停止状態となり、早期に治療する必要があるため、自衛隊機により搬送
平成16年9月6日	航空自衛隊 第6航空団	知事 (吉野谷村長から依頼)	男性2名が溪流釣りに出かけたまま行方不明となった。行方不明者の捜索活動を実施
平成17年5月18日	航空自衛隊 第6航空団	知事 (白山市長から依頼)	白山市中宮の尾添川にかかる中宮大橋の下に負傷者1名が発生し、地上からの救出は困難なため、救助救出活動を実施
平成17年12月21日	航空自衛隊 第6航空団	知事 (金沢市長から依頼)	金沢市大学医学部附属病院に入院中の心臓病患者(幼児)が緊急に手術を要する状況になった。当該手術は、専門病院以外での処置はできず、また、天候から石川県消防防災ヘリでの岡山への空輸は困難な状況であるとともに、患者の様態及び手術の緊急性から、空輸を実施

平成19年4月23日	航空自衛隊 第6航空団	知事 (輪島市長から依頼)	輪島市海士町(舳倉島)にて66歳女性が左手首を開放骨折した。波が荒いことから、船舶での搬送は困難であり、また、早期に治療する必要があることから、空輸を実施
平成19年6月26日	航空自衛隊 第6航空団	知事 (輪島市長から依頼)	輪島市海士町(舳倉島)にて53歳男性が心筋梗塞を発症した。波が荒いことから、船舶での搬送は困難であり、また、早期に治療する必要があることから、空輸を実施

148表 陸上自衛隊に対する災害派遣要請の状況(昭和27年～平成19年)

災 害 名	活 動 状 況
金沢市水害(昭和27年7月)	倒壊家屋除去等(浅野川)
金沢市水害(昭和28年8月)	立木排除等(浅野川)
輪島市水害(昭和31年7月)	水防支援
豪雪(昭和35年末～36年始)	金沢駅列車運行支援
38豪雪(昭和38年1月～3月)	除雪等
大雪(昭和43年1月～2月)	金沢市土砂崩れ
台風10号(昭和43年8月)	水防支援(浅野川)
片山津温泉大火(昭和44年5月)	消防活動支援
渇水(昭和45年9月)	輪島市給水車1台
渇水(昭和48年8月)	金沢市給水車3台
集中豪雨(昭和49年7月)	金沢市土砂崩れ
内浦町林野火災(昭和58年4月)	内浦町泉地区(待機のみ)
内浦町林野火災(昭和62年5月)	内浦町上地区(待機のみ)
ロシアタンカー油流出事故災害 (平成9年1月～3月)	輪島市、珠洲市、加賀市、富来町、門前町
内浦町林野火災(平成13年5月)	内浦町白丸地区 空中消火活動
平成19年(2007年)能登半島地震 (平成19年3月～4月)	七尾市、輪島市、志賀町、穴水町(給食・給水・入浴支援等)

(4) 災害弔慰金等の支給状況

市町は、条例に定めるところにより、ある一定規模以上の災害により、死亡した住民の遺族に対して災害弔慰金を、負傷等により精神又は身体に一定程度の障害が残った住民に対して災害障害見舞金を支払うことができることになっている。また、生計の立て直しに資するため、災害援護資金の貸し付けを行うことができることになっている。

平成19年3月の能登半島地震の被害では、災害弔慰金は輪島市で1名、災害障害見舞金は中能登町で1名の支給となった。また、災害援護金の貸し付けは、2市2町に対し、22件47,200千円となっている。

149表 災害弔慰金の支給状況（昭和58年度～平成19年度）（千円）

年 度	災 害 名	市町名	支 給 金 額
昭和58年	59豪雪	穴 水 町	1,500
昭和59年	梅雨前線豪雨	鹿 西 町	1,500
昭和59年	60豪雪	珠 洲 市	1,500
平成3年	台風第19号災害	輪 島 市	2,500
平成6年	兵庫県南部地震	珠 洲 市	5,000
〃	〃	〃	2,500
平成10年	台風第7号災害	加 賀 市	2,500
平成17年	平成18年豪雪	金 沢 市	5,000
〃	〃	白 山 市	5,000
〃	〃	津 幡 町	5,000
〃	〃	能 登 町	5,000
平成19年	能登半島地震	輪 島 市	2,500

150表 災害障害見舞金の支給状況（平成19年度）（千円）

年 度	災 害 名	市町名	支 給 金 額
平成19年	能登半島地震	中 能 登 町	2,500

151表 災害援護資金の貸付け状況（平成19年度）（千円）

年 度	災 害 名	市町名	件数	貸 付 金 額
平成19年	能登半島地震	輪 島 市	15	33,200
		かほく市	2	4,500
		志 賀 町	1	2,500
		穴 水 町	4	7,000
		合 計	22	47,200

(5) 被災者生活再建支援制度の適用と状況

自然災害により生活基盤に著しい被害を受けた世帯に対して、都道府県が相互扶助の観点から拠出した基金等を活用して支援金を支給し、生活の再建を支援するものである。

支援金には、住宅の被害程度（全壊、大規模半壊など）に応じて支給する基礎支援金（最高100万円）と住宅の再建方法（建設・購入、補修、賃借）に応じて支給する加算支援金（最高200万円）がある。

能登半島地震は、同法に定める自然災害に該当するものと認め、県内全域に同法を適用した。

(6) 激甚災害の指定基準

「激甚災害に対処するための特別財政援助等に関する法律（昭和37年法律第150号）」（以下法と略す）において激甚災害が発生した場合の財政上の特別措置について定められているが、その指定基準の概要については、152表及び153表に示す。

152表 激甚災害の指定基準

適用すべき措置	指 定 基 準
法第3条～4条 公共土木施設災害復旧事業等に関する特別財政援助	次のいずれかに該当する災害 A基準 査定見込額 > 標準税収入 × 0.5% B基準 査定見込額 > 標準税収入 × 0.2% かつ、次の要件にいずれかに該当する都道府県が1以上 (1) 都道府県分の査定見込額 > 当該都道府県標準税収入×25% 又は (2) 都道府県内市町村分の査定見込額 > 都道府県内市町村の標準税収入額×5%
法第5条 農地等の災害復旧事業等に関する補助の特別措置	次のいずれかに該当する災害 A基準 査定見込額 > 全国農業所得推定額 × 0.5% B基準 査定見込額 > 全国農業所得推定額 × 0.15% かつ、次の要件のいずれかに該当する都道府県が1以上 (1) 都道府県内査定見込額 > 当該都道府県の農業所得推定額 × 4% 又は (2) 都道府県内査定見込額 > 10億円
法第6条 農林水産業共同利用施設災害復旧事業費の補助の特例	次の1又は2の要件に該当する災害。ただし、当該施設に係る被害見込み額が50,000千円以下と認められる場合を除く。 1 法第5条の措置が適用される激甚災害 2 農業被害見込額 > 全国農業所得推定額 × 1.5% で法第8条の措置が適用される激甚災害
法第8条 天災による被害農林漁業者等に対する資金の融通に関する暫定措置の特例	次のいずれかに該当する災害。ただし、高潮、津波等特殊な原因による激甚な災害であって、災害の態様から次の基準によりがたい場合は、被害の実情に応じて個別の考慮 A基準 農業被害見込額 > 全国農業所得推定額 > 0.5% B基準 農業被害見込額 > 全国農業所得推定額 > 0.15% かつ、次の要件に該当する都道府県が1以上 1つの都道府県の特別被害農業者 > 当該都道府県内の農業者 × 0.5%

適用すべき措置	指 定 基 準
法第11条の2 森林災害復旧事業に対する補助	次のいずれかに該当する災害 A基準 林業被害見込額 > 全国生産林業所得推定額 × 5% (樹木に係るもの) (木材生産部門) B基準 林業被害見込額 > 全国生産林業所得推定額 × 1.5% (樹木に係るもの) (木材生産部門) かつ、次の要件のいずれかに該当する都道府県が1以上 (1) 都道府県林業被害見込額 > 当該都道府県生産林業所得推定額 × 60% (2) 都道府県内林業被害見込額 > 全国生産林業所得推定額 × 1%
法第12条 中小企業信用保険法による災害 関係保証の特例 法第13条 中小企業近代化資金等助成法に による災害関係特例 法第15条 中小企業者に対する資金の融通 に関する特例	次のいずれかに該当する災害 A基準 中小企業関係被害額 > 全国中小企業所得推定額 × 0.2% B基準 中小企業関係被害額 > 全国中小企業所得推定額 × 0.06% かつ、次の要件に該当する都道府県が1以上 1つの都道府県の中小企業関係被害額 > 当該都道府県の中小企業所得推定額 × 2% 又はその中小企業関係被害額 > 1,400億円
法第16条 公立社会教育施設災害復旧事業 に対する補助 法第17条 市立学校施設災害復旧事業の補 助 法第19条 市町村施行の感染症予防事業に 関する負担の特例	法第2章(第3条及び第4条)の措置が適用される場合適用 ただし、当該施設に係る被害又は当該事業量が軽微であると認めら れる場合は除外
法第22条 罹災者公営住宅建設事業に対す る補助の特例	次のいずれかに該当する災害 A基準 被災地全域滅失住宅戸数 ≥ 4,000戸 B基準 次の1、2のいずれかに該当する災害 1 被災地全域滅失住宅戸数 ≥ 2,000戸 かつ、次のいずれかに該当するもの (1) 1市町村の区域内の滅失住宅戸数 ≥ 200戸 (2) 1市町村の区域内の滅失住宅戸数 ≥ 10% 2 被災地全域滅失住宅戸数 ≥ 1,200戸 かつ、次のいずれかに該当するもの (1) 1市町村の区域内の滅失住宅戸数 ≥ 400戸 (2) 1市町村の区域内の滅失住宅戸数 ≥ 20%
法第24条 小災害債に係る元利償還金の基 準財政需要額への算入等	1 公共土木施設及び公立学校施設小災害に係る措置については法第2 章(第3条及び第4条)の措置が適用される場合適用 2 農地農業用施設等小災害に係る措置については法第5条の措置が適 用される場合適用
上記以外の措置	災害発生のつど、被害の実情に応じて個別に考慮される。

153表 局地激甚災害指定基準

適用すべき措置	指 定 基 準
法第3条～4条 公共土木施設災害復旧事業等に関する特別財政援助	査定事業費 > 当該市町村の標準税収入 × 50% (ただし、当該査定事業費10,000千円未満は除外) ただし、当該査定事業費の額を合算した額がおおむね1億円未満であ
法第5条 農地等の災害復旧事業等に関する補助の特別措置 法第6条 農林水産業共同利用施設災害復旧事業費の補助の特例	る場合を除く。 当該市町村の区域内における農地等の災害復旧事業に要する経費の額 > 当該市町村の農業所得推定額 × 10% (ただし、災害復旧事業に要する経費が10,000千円未満は除外) ただし、該当する市町村毎の当該経費の額を合算した額がおおむね50,000千円未満である場合を除く。
法第11条の2 森林災害復旧事業に対する補助	林業被害見込額 > 当該市町村の生産林業所得推定額 × 150% (ただし、林業被害見込額が当該年度の全国生産林業所得推定額のおおむね0.05%未満の場合は除く) かつ、要復旧見込面積が大火による災害にあつては、おおむね300ha、その他の災害にあつては、当該市町村の民有林面積(人工林に係るもの)のおおむね25%を超える場合。
法第12条 中小企業信用保険法による災害関係保証の特例 法第13条 中小企業近代化資金等助成法による災害関係特例 法第15条 中小企業者に対する資金の融通に関する特例	中小企業関係被害額 > 当該市町村の中小企業所得推定額 × 10% (ただし、被害額が10,000千円未満は除外) に該当する市町村が1つ以上。 ただし、上記に該当する市町村の当該被害額を合算した額がおおむね50,000千円未満である場合を除く。
法第24条 小災害債に係る元利償還金の基準財政需要額への算入等	法第2章(第3条及び第4条)又は第5条の措置が適用される場合適用

(参 考)

法の指定基準となる基礎数字は、154表のとおりである。

154表 平成17年度国勢調査人口及び平成19年度標準税収入額

市 町 名	平成 17 年度国勢調査人口 (人)	平成 19 年度標準税収入額 (千円)
金沢市	454,607	71,865,440
七尾市	61,869	8,083,439
小松市	109,074	16,847,405
輪島市	32,823	2,820,352
珠洲市	18,049	1,574,408
加賀市	74,983	9,600,496
羽咋市	24,517	2,969,191
かほく市	34,844	3,748,188
白山市	109,448	16,791,781
能美市	47,202	7,093,149
川北町	5,676	1,251,097
野々市町	47,973	6,781,067
津幡町	35,712	3,696,500
内灘町	26,896	2,502,187
志賀町	23,790	8,164,193
宝達志水町	15,236	1,804,891
中能登町	18,955	1,790,440
穴水町	10,547	1,049,877
能登町	21,793	1,710,463
合計	1,173,994	170,144,564