

第 4 航空消防防災關係

航空消防防災体制

(1) 消防防災ヘリコプター「はくさん」導入の経緯

平成元年3月、消防審議会は、消防庁長官に対し「21世紀初頭までに各都道府県において積極的にヘリコプターの整備を推進し、これを活用する。」旨の答申を行った。これを受けて、消防庁は平成5年3月、各都道府県に対して、「航空消防防災体制整備計画を策定し、今後5年程度を目途に導入を図る。」旨の通知を行った。

また、平成7年1月の阪神・淡路大震災においては、消防防災ヘリコプターが重傷患者等の救急搬送、食料品・医薬品等の物資輸送、救助隊員・医師等の人員搬送、上空からの情報収集にその機動力を発揮し、その必要性が改めて認識された。

県においては、国の指導及び阪神・淡路大震災の経験を踏まえ、平成7年6月、「消防防災ヘリコプター導入検討委員会」を設置し、審議を重ねた結果、平成8年2月、「消防防災ヘリコプターの導入に関する報告書」が取りまとめられた。

その後、運航開始に向けて、機種選定、管理運航体制、航空隊の編成等の諸準備を行い、平成9年4月1日、小松空港内に航空消防防災室を設置するとともに消防防災航空隊を発足させ、同年4月23日から運航を開始した。

(2) 「はくさん」の運航体制（平成27年4月1日現在）

ア 運航基地

小松市浮柳町 小松空港内

「石川県危機管理監室消防保安課航空消防防災グループ」
(TEL:0761-24-8930 FAX:0761-24-8931)

イ 組織

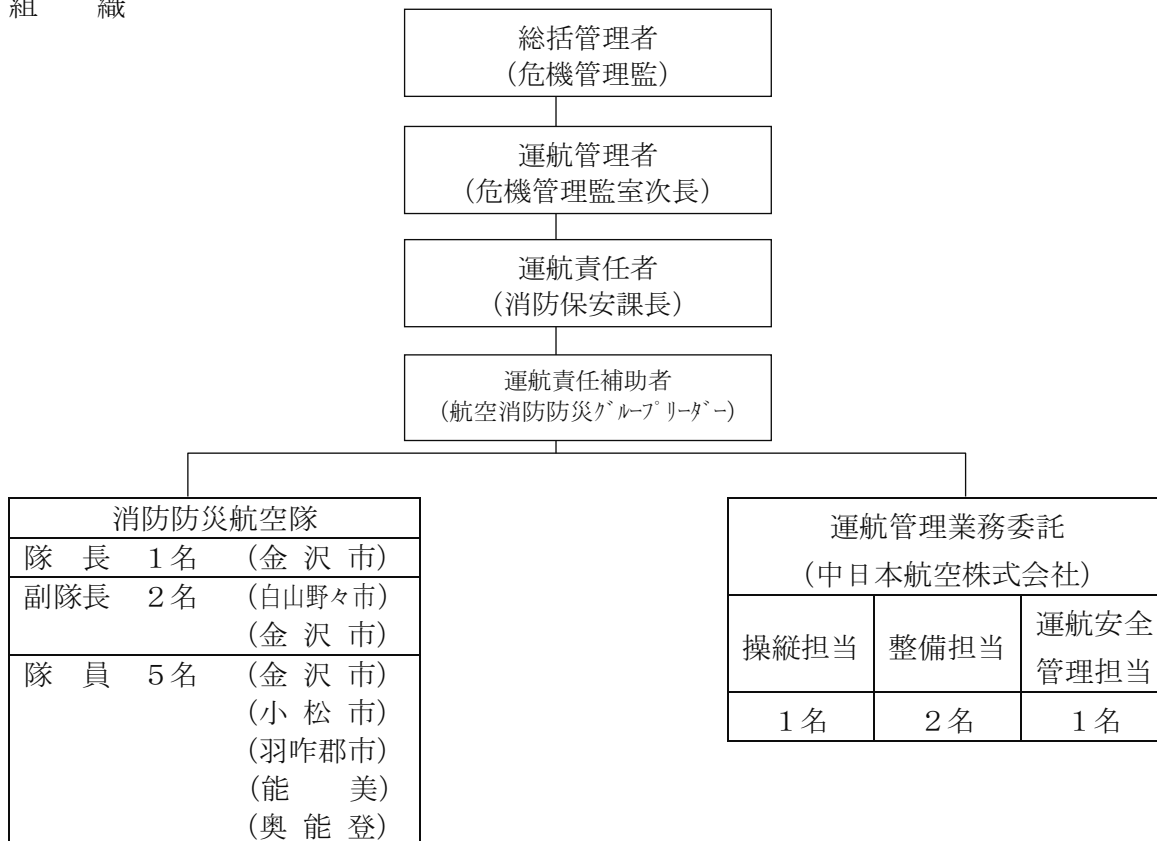

155表 消防防災ヘリコプター「はくさん」の概要

型 式	ベル式412EP型	
機 名	はくさん	
国籍及び登録記号	JA893F	
機 体	製 造 者	ベル・ヘリコプター・テキストロン社 (米国)
	全 長	17.1m
	全 幅	14.0m (メインローター径)
	全 高	3.5m
座 席 数	乗 務 員	2名
	機 内 搭 乗 者	13名
重 量	最 大 全 備 重 量	5,398kg
	空 虚 重 量	3,538kg
	有 効 搭 載 量	1,815kg
エ ン ジ ン	製 造 者	プラット・アンド・ホイットニー社 (カナダ)
	型 式	PT6T-3D型 (双発タービンエンジン)
	出 力	900馬力×2
性 能	最 大 速 度	232km/h
	巡 航 速 度	200km/h
	航 続 距 離	700km
	航 続 時 間	3.1h
	実 用 上 昇 限 度	5,029m
	許 容 最 大 風 速	18m/s
燃 料	使 用 燃 料	JET A-1
	タ ン ク 容 量	1,251ℓ
	増 槽 タ ン ク 容 量	309ℓ
	消 費 量	401ℓ/h
装 備 等	カ ー ゴ フ ッ ク	吊り下げ能力2,041kg
	ホ イ ス ト	吊り上げ能力272kg/ケーブル長76m
	投 光 装 置	光度3,000万カンデラ
	ド ロ ッ プ タ ン ク	容量1,225ℓ
	消 火 バ ケ ッ ト	容量1,000ℓ
	担 架	救急医療用ベッド
	担 架 装 置	搬送用担架装置 (3名)
	機 外 拡 声 器 装 置	出力 700W

(3) 平成26年度中の消防防災航空隊の活動状況

平成26年度中における活動状況は、総数163回（222時間59分）で、緊急運航が31回（71時間35分）、通常運航が132回（151時間24分）となっている。

活動月	緊急運航						通常運航					合計
	救助活動	救急活動	火災防 御活動	災害応急 対策活動	広域応 援活動	小計	災害予 防活動	訓練 活動	一般行 政活動	その他 活動	小計	
4月	回数	0	0	0	0	0	0	3	0	1	4	4
	時間	0:00	0:00	0:00	0:00	0:00	0:00	0:00	3:28	0:00	0:51	4:19
5月	回数	0	0	0	0	0	0	0	0	0	0	0
	時間	0:00	0:00	0:00	0:00	0:00	0:00	0:00	0:00	0:00	0:00	0:00
6月	回数	0	0	0	0	0	0	0	0	0	0	0
	時間	0:00	0:00	0:00	0:00	0:00	0:00	0:00	0:00	0:00	0:00	0:00
7月	回数	0	0	0	0	0	0	0	0	0	0	0
	時間	0:00	0:00	0:00	0:00	0:00	0:00	0:00	0:00	0:00	0:00	0:00
8月	回数	0	0	0	0	0	0	2	0	0	6	8
	時間	0:00	0:00	0:00	0:00	0:00	0:00	1:03	0:00	0:00	5:40	6:43
9月	回数	0	2	0	0	0	2	5	25	0	1	31
	時間	0:00	3:11	0:00	0:00	0:00	3:11	5:26	32:19	0:00	0:42	38:27
10月	回数	3	2【2】	0	0	0	5【2】	11	15	1	1	28
	時間	11:22	3:11	0:00	0:00	0:00	14:33	10:36	19:00	1:15	0:46	31:37
11月	回数	7	1	0	0	2(1)	10(1)	7	11	0	1	19
	時間	21:18	0:28	0:00	0:00	1:37	23:23	7:16	12:31	0:00	0:26	20:13
12月	回数	0	0	0	0	1	1	0	9	0	0	9
	時間	0:00	0:00	0:00	0:00	2:19	2:19	0:00	11:16	0:00	0:00	11:16
1月	回数	1	2【1】	0	0	2	5【1】	2	10	0	0	12
	時間	0:33	2:54	0:00	0:00	4:06	7:33	1:54	12:49	0:00	0:00	14:43
2月	回数	5	1	0	0	0	6	1	7	0	0	8
	時間	17:09	0:34	0:00	0:00	0:00	17:43	0:41	9:20	0:00	0:00	10:01
3月	回数	0	2【2】	0	0	0	2【2】	0	3	0	10	13
	時間	0:00	2:53	0:00	0:00	0:00	2:53	0:00	2:45	0:00	11:20	14:05
合計	回数	16	10【5】	0	0	5(1)	31(1)【5】	28	83	1	20	132
	時間	50:22	13:11	0:00	0:00	8:02	71:35	26:56	103:28	1:15	19:45	151:24

※1. 救急活動中の（ ）は救助事案から救急事案へ移行した救急活動件数

※2. 救急活動中の【 】は能登地域における積極的活用事案の救急活動件数

<参考：平成25年度の活動状況>

活動月	緊急運航						通常運航					合計	
	救助活動	救急活動	火災防 御活動	災害応急 対策活動	広域応 援活動	小計	災害予 防活動	訓練 活動	一般行 政活動	その他 活動	小計		
合計	回数	22	12(8)【4】	2	0	5(1)	41(9)【4】	23	103	1	24	151	
合計	時間	39:48	25:17	4:16	0:00	4:58	74:19	25:38	139:05	0:57	24:00	189:40	263:59

ア 緊急運航

平成26年度中における緊急運航は31回で、その内訳は、救助活動が16回（うち救出後病院搬送1回）、救急活動が10回、火災防ぎょ活動が0回、広域航空応援活動が5回となっている。（緊急運航 31件）

災害 No.	統計 No.	種別	出動日時 飛行時間	発生場所	活 動 概 要	要請機関
1	1	救 急 (転院搬送)	9月19日 10時59分 2時間35分	金沢大学附属 病院	58歳女性が、劇症型心筋炎を患っており、体外式人工心肺装置の取付けの専門治療を受けるため、金沢大学附属病院から国立循環器病研究センターへの転院搬送を要請してきたもの。 陸上自衛隊金沢駐屯地にて、傷病者1名、医師1名、技師1名を搭乗、医療資機材を積載させ、千里万博公園東の広場まで搬送する。 ※搬送先：国立循環器病研究センター	金沢市消防 局
2	2	救 急 (一般負傷)	9月20日 13時25分 0時間36分	白山市白山ス ーパー林道	17歳男性、白山スーパー林道をロードバイクで走行中、転倒しガードレールに衝突、出動要請してきたもの。 一里野温泉スキー場第5駐車場にて、傷病者1名、救急救命士1名を搭乗させ、鞍月セントラルパークまで搬送する。 ※搬送先：石川県立中央病院	白山野々市 広域事務組 合消防本部
3	3 ・ 4	救 急 (医師搬送) (転院搬送)	10月8日 13時08分 1時間39分	珠洲市総合病 院	89歳女性が胆管炎と診断され、珠洲市総合病院から石川県立中央病院までの転院搬送を出動要請してきたもの。 鞍月セントラルパークにて、医師1名、看護師1名が搭乗、珠洲市営グラウンドにて、傷病者1名を搭乗させ、バイタルサインの継続観察を行いながら鞍月セントラルパークまで搬送する。 ※搬送先：石川県立中央病院	奥能登広域 圏事務組合 消防本部
4	5 ・ 6	救 急 (医師搬送) (転院搬送)	10月24日 11時51分 1時間32分	珠洲市総合病 院	98歳男性が胆のう炎と診断され、珠洲市総合病院から石川県立中央病院までの転院搬送を出動要請してきたもの。 鞍月セントラルパークにて、医師1名、看護師1名が搭乗、珠洲市営グラウンドにて、傷病者1名家族1名を搭乗させ、バイタルサインの継続観察を行いながら鞍月セントラルパークまで搬送する。 ※搬送先：石川県立中央病院	奥能登広域 圏事務組合 消防本部
5	7	救 助 (里山等)	10月27日 8時30分 3時間35分	珠洲市宝立町 馬渡地内	76歳男性、26日の13時頃からきのご探りに出かけ、夜になっても帰宅しないことから搜索要請してきたもの。 ※現場付近を搜索するも発見に至らず帰投する。	奥能登広域 圏事務組合 消防本部
6	8	救 助 (里山等)	10月28日 7時21分 3時間53分	珠洲市宝立町 馬渡地内	76歳男性、26日の13時頃からきのご探りに出かけ、夜になっても帰宅しないことから搜索要請してきたもの。(27日に続き搜索活動を実施。) ※現場付近を搜索するも発見に至らず帰投する。	奥能登広域 圏事務組合 消防本部

災害 No.	統計 No.	種別	出動日時 飛行時間	発生場所	活 動 概 要	要請機関
7	9	救 助 (里山等)	10月29日 7時21分 3時間54分	珠洲市宝立町 馬渡地内	76歳男性、26日の13時頃からきのご探りに出かけ、夜になっても帰宅しないことから捜索要請してきたもの。(27、28日に続き捜索活動を実施。) ※現場付近を捜索するも発見に至らず帰投する。	奥能登広域 圏事務組合 消防本部
8	10	救 助 (里山等)	11月1日 12時58分 1時間54分	七尾市多根町 地内	93歳女性、10月31日、近所宅から帰宅途中、行方がわからなくなり、捜索要請してきたもの。 ※現場付近を捜索するも発見に至らず帰投する。	七尾鹿島消 防本部
9	11	救 助 (里山等)	11月12日 9時14分 1時間25分	七尾市多根町 地内	93歳女性、10月31日、近所宅から帰宅途中、行方がわからなくなり、捜索要請してきたもの。(1日に続き捜索活動を実施) ※天候不良のため、一旦地上待機するも、天候回復が見込めないことから帰投する。	七尾鹿島消 防本部
10	12	救 助 (水難)	11月15日 11時33分 3時間02分	輪島市小池町 地内	35歳男性が12日22時に家を出てから行方不明となっており、捜索中の警察官がゾウゾウ鼻寄り道パーキング付近に行方不明者の車両を発見し、捜索を要請してきたもの。 ※現場付近を捜索するも発見に至らず帰投する。	奥能登広域 圏事務組合 消防本部
11	13	救 助 (水難)	11月16日 12時59分 2時間17分	輪島市小池町 地内	35歳男性が12日22時に家を出てから行方不明となっており、捜索中の警察官がゾウゾウ鼻寄り道パーキング付近に行方不明者の車両を発見し、捜索を要請してきたもの。 (15日に続き捜索活動を実施) ※現場付近を捜索するも発見に至らず帰投する。	奥能登広域 圏事務組合 消防本部
12	14	救 助 (水難)	11月18日 8時33分 4時間54分	能登町赤崎海 岸沖	17日16時25分頃、能登町布浦、赤崎灯台の南東1.6km沖合で一人乗り漁船が無人の状態で漂流しているのを、他の漁船が発見し出動要請してきたもの。 ※現場付近を捜索するも発見に至らず帰投する。	奥能登広域 圏事務組合 消防本部
13	15	救 助 (水難)	11月19日 8時30分 3時間47分	能登町赤崎海 岸沖	17日16時25分頃、能登町布浦、赤崎灯台の南東1.6km沖合で一人乗り漁船が無人の状態で漂流しているのを、他の漁船が発見し出動要請してきたもの。 (18日に続き捜索活動を実施) ※現場付近を捜索するも発見に至らず帰投する。	奥能登広域 圏事務組合 消防本部
14	16	救 助 (水難)	11月20日 8時28分 3時間59分	能登町赤崎海 岸沖	17日16時25分頃、能登町布浦、赤崎灯台の南東1.6km沖合で一人乗り漁船が無人の状態で漂流しているのを、他の漁船が発見し出動要請してきたもの。 (18、19日に続き捜索活動を実施) ※現場付近を捜索するも発見に至らず帰投する。	奥能登広域 圏事務組合 消防本部

災害 No.	統計 No.	種別	出動日時 飛行時間	発生場所	活 動 概 要	要請機関
15	17	広域応援 救助 (水難)	11月23日 8時30分 0時間20分	福井県三国町 安島北約7マ イル沖合	8時00分頃、福井県三国町安島北約7 マイル沖合にて、4名乗船のプレジャーボ ートが漂流(浸水)し、救助要請してきた もの。 ※救出完了の情報を受け、途中帰投する。	福井県
16	18	広域応援 救助 (里山等)	11月23日 15時32分 0時間40分	福井県南条郡 越前町今庄 鍋倉山	68歳女性が鍋倉山を登山中、両足の痙 攣により、歩行不能となり出動要請してき たもの。 要救助者を発見後、隊員1名が降下し、 DSVにてピックアップ、その後、バイタ ルサインの観察を実施しながら、日野川武 生河川敷まで搬送する。 ※搬送先：中村病院	福井県
	19	救急 (一般負傷)	11月23日 0時間37分			
17	20	救急 (労働災害)	11月28日 15時12分 0時間28分	大日川ダム管 理事務所	60歳代、大日川ダム管理事務所におい て無停電装置のバッテリー測定中、感電 し、出動要請してきたもの。 十八河原運動公園にて、傷病者1名、救 急救命士1名を搭乗させ、バイタルサイン の継続観察を行いながら鞍月セントラル パークまで搬送する。 ※搬送先：石川県立中央病院	白山野々市 広域事務組 合消防本部
18	21	広域応援 救急 (転院搬送)	12月19日 9時58分 2時間19分	市立敦賀病院	市立敦賀病院へ入院中の70歳女性を 手術加療のため奈良県生駒市近畿大学医 学部奈良病院までの転院搬送を要請して きたもの。 敦賀港鞠山南ヘリポートにて、傷病者1 名、医師1名を搭乗させ、バイタルサイン の継続観察を行いながら奈良県のむかいや ま公園グラウンドまで搬送する。 ※搬送先：近畿大学医学部奈良病院	福井県
19	22	救助 (里山等)	1月6日 12時41分 0時間33分	金沢市	金沢市瀬領町地内において41歳男性 から救助を求める119番通報があった が、発生場所が確認できず、搜索要請し てきたもの。 現場上空付近到着するも、乱気流のた め、救助活動困難と判断し、帰投する。	金沢市消防 局
20	23	救急 (医師搬送)	1月9日 13時21分 1時間21分	珠洲市総合病 院	52歳男性が心室性期外収縮と診断さ れ、珠洲市総合病院から石川県立中央病院 までの転院搬送を要請してきたもの。 鞍月セントラルパークにて、医師1名、 看護師1名を搭乗させ、飛行中、急な天候 不良(志賀町・中能登町)により、途中帰 投する。	奥能登広域 圏事務組合 消防本部
	24	救急 (転院搬送)				
21	25 ・ 26	救急 (医師搬送) (転院搬送)	1月23日 13時57分 1時間33分	珠洲市総合病 院	66歳男性が外来受診したところ、急性 心筋梗塞と診断され、珠洲市総合病院から 石川県立中央病院までの転院搬送を要請 したもの。 鞍月セントラルパークにて、医師1名、 看護師1名が搭乗、珠洲市営グラウンドに て、傷病者1名家族1名を搭乗させ、バイ タルサインの継続観察を行いながら鞍月 セントラルパークまで搬送する。 ※搬送先：石川県立中央病院	奥能登広域 圏事務組合 消防本部

災害 No.	統計 No.	種別	出動日時 飛行時間	発生場所	活 動 概 要	要請機関
22	27	広域応援 救助 (水難)	1月24日 15時14分 1時間11分	福井県大野市 笹生川ダム	66歳男性が、猟をするためスノーモービルで走行中に誤ってダム湖に転落したため、捜索の要請があったもの。 現場の詳細状況を確認するため、R2降下させる。現場の状況から上空からの救助は困難であると判断し、帰投する。	福井県
23	28	広域応援 救助 (現場投入)	1月25日 10時23分 1時間29分	福井県大野市 笹生川ダム	66歳男性が、猟をするためスノーモービルで走行中に誤ってダム湖に転落し、地上からの接触に時間を要すことから、消防隊の現場投入を要請してきたもの。(24日に続き)	福井県
	29	広域応援 救助 (現場回収)	13時58分 1時間26分		DSVにより地上消防隊5名を現場投入させ一旦、帰投する。その後、現場投入隊員回収の要請により、現場投入隊員5名の回収を行い、帰投する。	
24	30	救助 (水難)	2月20日 11時39分 2時間33分	珠洲市三崎町 寺家地内	72歳女性が、19日22時頃から行方不明となり、20日午前9時頃にランプの宿駐車場で、行方不明者の自転車が発見されたため、捜索要請があったもの。なお行方不明者は日頃、この付近で、海苔採りを行っていたもの。 ※現場付近を捜索するも発見に至らず帰投する。	奥能登広域 圏事務組合 消防本部
25	31	救助 (水難)	2月21日 8時40分 5時間38分	珠洲市三崎町 寺家地内	72歳女性が、19日22時頃から行方不明となり、20日午前9時頃にランプの宿駐車場で、行方不明者の自転車が発見されたため、捜索要請があったもの。なお行方不明者は日頃、この付近で、海苔採りを行っていたもの。 (20日に続き捜索活動を実施) ※現場付近を捜索するも発見に至らず帰投する。	奥能登広域 圏事務組合 消防本部
26	32	救助 (水難)	2月22日 9時36分 3時間56分	珠洲市三崎町 寺家地内	72歳女性が、19日22時頃から行方不明となり、20日午前9時頃にランプの宿駐車場で、行方不明者の自転車が発見されたため、捜索要請があったもの。なお行方不明者は日頃、この付近で、海苔採りを行っていたもの。 (20、21日に続き捜索活動を実施) ※現場付近を捜索するも発見に至らず帰投する。	奥能登広域 圏事務組合 消防本部
27	33	救助 (水難)	2月25日 11時58分 1時間54分	金沢港沖合	金沢漁業組合所属の「第3えびす丸」が予定時刻になっても帰港しないため、捜索要請してきたもの。	金沢市消防 局
	34	救助 (水難)	15時14分 1時間35分		※現場付近を捜索するも発見に至らず帰投する。	
28	35	救助 (水難)	2月26日 11時45分 1時間33分	金沢港沖合	金沢漁業組合所属の「第3えびす丸」が予定時刻になっても帰港しないため、捜索要請してきたもの。(25日に続き捜索活動を実施する。) ※現場付近を捜索するも発見に至らず帰投する。	金沢市消防 局

災害 No.	統計 No.	種別	出動日時 飛行時間	発生場所	活 動 概 要	要請機関
29	36	救 急 (一般負傷)	2月28日 9時05分 0時間34分	白山市河内町 内尾地内	<p>44歳男性、スキー滑走中に転倒、背部を強打し、脊髄損傷の疑いで救急出動要請してきたもの。</p> <p>千丈温泉セイモアスキー場第4駐車場にて、傷病者1名を搭乗させ、詳細観察を行いながら鞍月セントラルパークまで搬送する。</p> <p>※搬送先：石川県立中央病院</p>	白山野々市 広域事務組 合消防本部
30	37 ・ 38	救 急 (医師搬送) (転院搬送)	3月22日 8時52分 1時間25分	輪島市立病院	<p>54歳女性、交通事故により右下腿開放性骨折となり、輪島市立病院から石川県立中央病院までの転院搬送を要請してきたもの。</p> <p>鞍月セントラルパークにて、医師1名、看護師1名が搭乗、輪島野球場にて、傷病者1名を搭乗させ、バイタルサインの継続観察を行いながら鞍月セントラルパークまで搬送する。</p> <p>※搬送先：石川県立中央病院</p>	奥能登広域 圏事務組 合消防本部
31	39 ・ 40	救 急 (医師搬送) (転院搬送)	3月31日 16時31分 1時間28分	珠洲市総合病 院	<p>82歳男性、珠洲市総合病院の外来にて、下部消化器穿孔による腹膜炎と診断され、石川県立中央病院までの転院搬送を要請してきたもの。</p> <p>鞍月セントラルパークにて、医師1名、看護師1名が搭乗、珠洲市営グラウンドにて、傷病者1名、家族1名を搭乗させ、バイタルサインの継続観察を行いながら鞍月セントラルパークまで搬送する。</p> <p>※搬送先：石川県立中央病院</p>	奥能登広域 圏事務組 合消防本部

イ 通常運航【災害予防活動】

県内訓練参加 29件

	月日	件名	活動場所	活動内容	飛行時間	搭乗人数	要請機関
1	8.31(日)	津幡町防災総合訓練	津幡町字庄地内住吉公園 津幡町川尻地内緑のアメニティー広場	大規模地震により道路が寸断され、山間部への交通手段が断たれ、多数の孤立集落が発生した。現地対策本部は、防災ヘリコプターにて搭乗者3名を搭乗させ、被害情報収集をする。	0:34	3	津幡町消防本部
2	8.31(日)	金沢市民防災訓練	金沢市立南子小立野小学校	金沢市を震源とするM7.2の直下型地震が発生し、崎浦地区の被害が甚大であるため被害状況を無線報告する。	0:29		金沢市
3	9.7(日)	穴水町防災訓練	穴水陸上競技場 穴水町宇留地内山林	能登半島東方沖を震源とする地震が発生し、地震、津波による被害が甚大であり、被害状況調査及び山林火災の消火活動を実施する。	1:57	4	穴水町
4	9.13(土)	石川県航空消防防災グループ・加賀市民病院・山中温泉医療センター・加賀市消防本部合同訓練	竹の浦館前グラウンド	防災ヘリコプターでの傷病者搬送時の航空隊員、救急隊員及び病院関係者の引き継ぎ要領確認及び、巡航時の機内での環境、活動スペースを把握する。	1:13	11	加賀市消防本部
5	9.21(日)	中能登町防災総合訓練	レクトピアパーク 織姫の里なかのと	石動山断層の地殻変動が起こり、鹿島地区を震源とする地震発生に伴い、中能登町関係者を搭乗させ、被害状況調査し、無線連絡する。	1:11	2	中能登町
6	9.27(土)	内灘町総合防災訓練	内灘町立向栗崎小学校	内灘町を震源とするM7.0の海溝型地震の発生により、校舎屋外の逃げ遅れ者をQストラップにて救出し、その後、緊急物資を避難場所へ搬送する。	0:47	3	内灘町
7	9.28(日)	小松市総合防災訓練	小松市立第一小学校グラウンド	早朝からの豪雨により、梯川の水位が氾濫危険水位に達し、小松市全域の被害状況を上空から調査し、無線連絡する。	0:18		小松市
8	10.5(日)	能美市地震防災訓練	能美市立浜小学校	石川県西方沖地震により、浜小学校へ避難してきた男性1名が、胸痛を訴え、地上からは道路が寸断されて搬送に時間を要すことから、バッチカルストレッチャーにて救出し、病院搬送する。	0:25		能美市
9	10.10(金)	津幡町消防本部山間部救助訓練	石川県森林公園南口運動公園 緑のアメニティー広場	山菜採りをしていた男性1名が誤って転落し、地上からの搬送は時間を要すことから、バッチカルストレッチャーにて救出、救急救命士1名をDSVにてピックアップし、緑のアメニティー広場へ搬送、救急隊に引き継ぐ。	1:07	1	津幡町消防本部
10	10.11(土)	木場潟公園救助訓練	木場潟公園	男性1名をQストラップフックカットなしにて展示訓練を実施する。その後、公園内に着陸し、資器材及び機体説明を実施する。最後に男性1名をEハーネスにて展示訓練を実施する。	0:33	1	石川県南加賀事務所

	月日	件名	活動場所	活動内容	飛行時間	搭乗人数	要請機関
11	10.12 (日)	かほく市防災訓練	大崎海浜公園キャンプ場 七塚中央公園	能登半島地震発生により、市職員2名を搭乗させ被害状況調査を実施する。その後、男性1名をQストラップフックカットなしにて展示訓練を実施する。	0:54		かほく市
12	10.12 (日)	能登空港「空の日」フェスタ	能登空港	能登空港「空の日」フェスタのイベントとして、VS救出訓練を披露する。	1:38		能登空港管理事務所
13	10.16 (木)	林野火災対応訓練	十八河原運動公園	白山野々市広域消防本部との連携により他給式による給水を実施後、当公園横の手取川上空にて散水を実施する。その後、白山野々市広域消防本部職員2名と搭乗させ、上空から鎮火確認を実施する。	0:57	2	白山野々市広域消防本部
14	10.17 (金)	林野火災対応訓練	十八河原運動公園	白山野々市広域消防本部との連携により他給式による給水を実施後、当公園横の手取川上空にて散水を実施する。その後、白山野々市広域消防本部職員3名と搭乗させ、上空から鎮火確認を実施する。	0:51	3	白山野々市広域消防本部
15	10.18 (土)	公立能登総合病院トリアージ訓練	公立能登総合病院	多重事故により、重症傷病者2名を公立能登総合病院から中央圏の三次医療機関へ搬送する。その後、傷病者1名及びDMATを搭乗させ、中央圏の病院まで搬送する。	1:29	6	七尾鹿島消防本部
16	10.20 (月)	白山美川地区総合防災訓練	白山市立美川中学校	石川県内の地震発生により、白山市美川地区の被害状況を上空から調査し、無線連絡する。	2:01		白山野々市広域消防本部
17	10.20 (月)	輪島市防災総合訓練	輪島市輪島野球場 輪島市立大屋小学校	石川県内の地震発生により、輪島市の被害状況を上空から調査し、無線連絡する。その後、火災のよる逃げ遅れ者1名をQストラップフックカットなしにて救出する。	上記を含む	1	輪島市
18	10.22 (水)	石川県石油コンビナート等防災訓練	金沢港北地区特別防災区域	石川県西方沖を震源とする地震の発生に伴い、約3mの津波が発生し、JX日鉱日石エネルギー(株)金沢油槽所屋外タンクの一部破損し、炎上する。石油基地一帯の被害状況を上空から調査し、無線連絡する。	0:41		石川県
19	11.3 (月)	石川県原子力防災訓練	富来健民ホッケー場 鞍月セントラルパーク	志賀原子力発電所の原子力災害により、重症患者1名を富来病院から石川県立中央病院まで搬送するため、富来健民ホッケー場から鞍月セントラルパークまでの搬送を実施する。	1:16	1	石川県
20	11.5 (水)	山地救助合同訓練	山中球場 蟹ノ目山	加賀市山地帯において、20代男性1名の急傾斜地からの滑落事故を受け、山地救助隊4名を、山中球場から蟹ノ目山山頂付近へ現場投入する。	0:51	4	加賀市消防本部
21	11.10 (月)	山林火災防ぎょ訓練	レクリエーション広場 赤瀬ダム	小松市消防本部との連携により他給式による給水を実施後、散水効果を確認するため、小松市消防本部職員1名を搭乗させ、赤瀬ダムにて散水を実施する。	0:42	8	小松市消防本部

	月日	件名	活動場所	活動内容	飛行時間	搭乗人数	要請機関
22	11.11 (火)	山林火災防ぎょ訓練	レクリエーション 広場 赤瀬ダム	小松市消防本部との連携により他給式による給水を実施後、散水効果を確認するため、小松市消防本部職員1名を搭乗させ、赤瀬ダムにて散水を実施する。	0 : 5 3	8	小松市消防本部
23	11.12 (水)	石川県庁舎消防訓練	石川県庁舎	震度6強程度の揺れを伴う地震発生により、石川県庁舎内において火災が発生。屋上内の逃げ遅れ者1名をQストラップにて救出する。	0 : 4 0		石川県
24	11.16 (日)	石川県防災訓練・緊急消防援助隊中部ブロック合同訓練	陸上自衛隊金沢駐屯地 珠洲市営グラウンド 正院小学校裏殿 山避難所 能登空港 蛸島漁港 鉢ヶ崎わくわく 夢らんど	能登半島東方沖を震源とするマグニチュード8.0の地震が発生により、知事及び危機対策課長の2名を搭乗させ、珠洲市の被害状況調査を実施。その後、殿山頂上付近にて孤立している男性1名をQストラップフックカットなしにて救出し、多重衝突事故による傷病者及びDMAT2名を被災地外の災害拠点病院まで搬送する。	1 : 4 6	5	石川県
25	11.26 (水)	恵寿総合病院・七尾鹿島消防本部・石川県消防防災航空隊救急連携訓練	恵寿総合病院	輪島市を震源とする地震発生により、陸路での搬送が困難なことから、恵寿総合病院から中央圏医療機関まで、医師、看護師、傷病者の3名を搭乗させ転院搬送を実施する。	1 : 0 8	6	七尾鹿島消防本部
26	12.10 (水)	岐阜県防災航空隊合同訓練	白山市尾添地区	白山市尾添地内の林道にて雪上作業車1台が崖下に転落し、地上からの接触に時間を要すことから、山岳救助隊員4名を現場投入させる。要救助者1名をショートボードシステムにて救出し、一里野温泉スキー場第5駐車場に搬送、救急隊に引き継ぐ。 その後、現場投入隊員の回収を実施する。	1 : 2 6	5	石川県
27	1.21 (水)	大倉岳高原スキー場重症外傷者救出連携訓練	小松市尾小屋町	小松市尾小屋町大倉岳高原スキー場にてスキーヤー同士の接触事故により男性1名が重症外傷のため、早急に三次医療機関への搬送が必要なことから、防災ヘリコプターへ要請する。パーチカルストレッチャーにて救出後、救急救命士1名をDSVにてピックアップし、三次医療機関へ搬送する。	0 : 5 5	1	小松市
28	1.30 (金)	金沢市大規模救急救助訓練	金沢市京町地内 JR西日本新幹線用地内	大規模地震により、北陸新幹線脱線事故の発生に伴う被害状況調査及び地上隊の活動状況の報告を実施する。	0 : 5 9		金沢市消防局
29	2.27 (金)	金沢市消防局中高層建物火災防衛訓練	金沢市松島町17番地	多数の宿泊及び入浴客を収容する中高層の複合施設の火災発生による屋上にいる逃げ遅れ者1名をQストラップにて救出する。	0 : 4 1	1	金沢市消防局

(県外訓練参加 一)

ウ 通常運航【訓練活動】

活動種別	訓練内容	回数	時間
災害応急対策 訓練活動	地形慣熟訓練	4	6 : 19
	物資輸送訓練	0	0 : 00
	情報収集訓練	0	0 : 00
	小計	4	6 : 19
火災防ぎょ訓練活動	消火訓練	8	8 : 14
	情報収集訓練	0	0 : 00
	小計	8	8 : 14
救助訓練活動	基本訓練	62	78 : 36
	応用訓練	8	9 : 09
	高層建築物救助訓練	0	0 : 00
	山岳救助訓練	0	0 : 00
	海難救助訓練	0	0 : 00
	水難訓練	1	1 : 10
	捜索訓練	0	0 : 00
	小計	71	88 : 55
救急訓練活動	傷病者引継訓練	0	0 : 00
	傷病者搬送訓練	0	0 : 00
	小計	0	0 : 00
その他訓練活動	その他の訓練	0	0 : 00
合計		83	103 : 28

エ 通常運航【一般行政活動】

	月日	件名	活動場所	活動内容	飛行時間	搭乗人員	要請機関
1	10.7(月)	廃棄物不法投棄パトロール	小松市～加賀市～能美市～白山市～金沢市	石川県産業廃棄物不法投棄処理防止連絡協議会の担当者が、上空より不法投棄防止合同パトロールを実施する。	0 : 57	5	石川県(環境部廃棄物対策課)

オ 通常運航【その他の活動】

(消防学校教育訓練活動等 11件)

	月日	件名	活動場所	活動内容	飛行時間	搭乗人員	要請機関
1	9.3(水)	前期初任教育訓練	県消防学校	機体、誘導及び資機材説明 誘導訓練	0:42		石川県
2	10.23(木)	救助科教育訓練	県消防学校	機体、誘導及び資機材説明 誘導訓練 D S V救出展示訓練	0:46		石川県
3	3.5(木)	救急科教育訓練	県消防学校	機体、誘導及び資機材説明 展示訓練 傷病者搬送及び引継訓練	1:05	2	石川県
4	3.16(月)	搭乗職員研修	金沢市・内灘町・白山市 レクリエーション広場	地形慣熟訓練 展示訓練	1:27	3	石川県
5	3.17(火)	搭乗職員研修	レクリエーション広場	降下・ピックアップ訓練	1:13	3	石川県
6	3.18(水)	搭乗職員研修	レクリエーション広場	降下・ピックアップ訓練	0:24	3	石川県
7	3.18(水)	搭乗職員研修	レクリエーション広場	降下・ピックアップ訓練	1:25	3	石川県
8	3.18(水)	搭乗職員研修	レクリエーション広場	降下・ピックアップ訓練	1:26	3	石川県
9	3.20(金)	搭乗職員研修	レクリエーション広場	D S V救出訓練	1:20	3	石川県
10	3.23(月)	搭乗職員研修	レクリエーション広場	D S V救出訓練	1:13	3	石川県
11	3.26(木)	搭乗職員研修	レクリエーション広場	D S V救出訓練	1:20	3	石川県

(整備に伴う活動 9件)

No.	月日	件名	活動場所	活動内容	飛行時間	搭乗人員	要請機関
1	4.3(木)	ヘリコプター空輸	小松空港から 名古屋空港	空輸	0:51		自隊
2	8.6(水)	耐空検査に伴う試験飛行	名古屋空港周辺	試験飛行	0:20		自隊
3	8.7(木)	耐空検査に伴う試験飛行	名古屋空港周辺	試験飛行	3:05		自隊
4	8.8(金)	耐空検査に伴う試験飛行	名古屋空港周辺	試験飛行	0:30		自隊
5	8.25(月)	耐空検査に伴う試験飛行	名古屋空港周辺	試験飛行	0:25		自隊
6	8.27(水)	耐空検査に伴う試験飛行	名古屋空港周辺	試験飛行	0:20		自隊
7	8.29(金)	ヘリコプター空輸	名古屋空港から 小松空港	空輸	1:00		自隊
8	11.17(月)	ホイスト点検	レクリエーション広場	点検	0:26		自隊
9	3.6(金)	ホイスト点検	レクリエーション広場	点検	0:27		自隊

(ヘリコプター運航休止期間)

休止期間	休止日数	休止理由
4月3日～8月30日	150日	5000時間点検及び5年点検
10月25日	1日	100時間点検
1月15日～1月19日	5日	180日点検

(4) 飛行場外着陸場一覧表(87カ所(病院ヘリポート1カ所含む))

平成28年1月1日現在

奥能登広域圏事務組合消防本部管内				2市2町			
本部通番	名称	所在地	防災対応	緯度	経度	連絡先(所有者・管理者)	連絡先(土日祝日)
奥01	船倉島	輪島市海士町所属船倉島高見12		N 37° 51' 07"	E 136° 55' 07"	七尾海上保安部交通課 0767-53-7118	七尾海上保安部交通課 0767-53-7118
奥02	輪島市輪島野球場	輪島市稲舟町歌波30-2	○	N 37° 23' 34"	E 136° 55' 14"	輪島市教育委員会庶務課 0768-23-1167	輪島市役所 0768-22-2211(代)
奥03	輪島市町野野球場	輪島市町野町東大野出村60		N 37° 26' 21"	E 137° 04' 37"	輪島市役所(総務課) 0768-22-2211(代)	輪島市役所 0768-22-2211(代)
奥04	大谷中学校グラウンド	珠洲市大谷町1-78		N 37° 29' 59"	E 137° 10' 37"	珠洲市教育委員会 0768-82-7818(代)	珠洲市役所 0768-82-2222(代)
奥05	珠洲市営グラウンド	珠洲市野々江町6-1		N 37° 26' 45"	E 137° 16' 16"	珠洲市教育委員会 0768-82-7818(代)	珠洲市役所 0768-82-2222(代)
奥06	穴水町営野球場	穴水町字由比ヶ丘い32		N 37° 13' 41"	E 136° 55' 15"	穴水町教育委員会事務局 0768-52-3720	穴水町役場 0768-52-0300(代)
奥07	輪島市門前簡易グラウンド	輪島市門前町清水7-1	○	N 37° 17' 27"	E 136° 45' 35"	輪島市門前総合支所 0768-42-1111(代)	輪島市門前総合支所 0768-42-1111(代)
奥08	藤波台運動公園駐車場	能登町字藤波23-54		N 37° 17' 40"	E 137° 08' 05"	能登町教育委員会事務局 0768-72-2509(代)	能登町役場 0768-62-1000(代)
奥09	能登町菅柳田野球場	能登町字柳田梅部90		N 37° 22' 05"	E 137° 05' 34"	能登町教育委員会事務局 0768-72-2509(代)	能登町役場 0768-62-1000(代)
奥10	内浦陸上競技場	能登町字布浦拓20-5		N 37° 20' 27"	E 137° 15' 05"	能登町教育委員会事務局 0768-72-2509(代)	能登町役場 0768-62-1000(代)
奥11	能登町営能都野球場	能登町字宇出津イ字5		N 37° 18' 24"	E 137° 08' 22"	能登町教育委員会事務局 0768-72-2509(代)	能登町役場 0768-62-1000(代)
奥12	穴水陸上競技場	穴水町字由比ヶ丘い42		N 37° 13' 31"	E 136° 55' 20"	穴水町教育委員会事務局 0768-52-3720	穴水町役場 0768-52-0300(代)
奥13	穴水町あすなろ広場	穴水町字川島ツの127番地1		N 37° 13' 34"	E 136° 54' 48"	穴水消防署 0768-52-2011	穴水消防署 0768-52-2011
奥14	輪島消防署	輪島市杉平町大百刈2番地	○	N 37° 22' 57"	E 136° 54' 43"	輪島市役所(総務課) 0768-22-2211(代)	輪島市役所 0768-22-2211(代)
七尾鹿島消防本部管内				1市1町			
本部通番	名称	所在地	防災対応	緯度	経度	連絡先(所有者・管理者)	連絡先(土日祝日)
七01	七尾城山運動公園	七尾市後島町ハ2		N 37° 01' 29"	E 136° 58' 18"	七尾市教育委員会生涯学習スポーツ課 0767-53-3661	七尾市役所 0767-53-1111(代)
七02	住友大阪セメント	七尾市津向町和田38		N 37° 03' 33"	E 136° 57' 30"	住友大阪セメント㈱七尾港SS 0767-52-3101	住友大阪セメント㈱七尾港SS 0767-52-3101
七03	七尾マリナーパーク	七尾市府中町員外67		N 37° 02' 57"	E 136° 58' 11"	七尾港湾事務所 0767-53-0440	七尾港湾事務所 0767-53-0440
七04	公立能登総合病院	七尾市藤橋町ア部6番地4		N 37° 02' 42"	E 136° 56' 48"	公立能登総合病院 0767-52-6611(代)	公立能登総合病院 0767-52-6611(代)
七05	七尾市田鶴浜多目的グラウンド	七尾市垣吉町へ部24		N 37° 03' 40"	E 136° 53' 45"	七尾市田鶴浜市民センター 0767-68-3131	七尾市田鶴浜市民センター 0767-68-3131
七06	鳥屋小学校運動場	中能登町末坂ナ部7番地		N 36° 59' 21"	E 136° 53' 52"	中能登町役場鹿西庁舎保健環境課 0767-72-3129	中能登町役場鹿西庁舎 0767-72-3131(代)
七07	七尾市中島総合グラウンド	七尾市中島町中島上-1		N 37° 07' 20"	E 136° 51' 04"	七尾市中島支所 0767-66-1111(代)	七尾市中島支所 0767-66-1111(代)
七08	中能登町運動公園 芝生広場	中能登町東馬場そ部11番地		N 36° 58' 12"	E 136° 53' 19"	中能登町役場鹿西庁舎保健環境課 0767-72-3129	中能登町役場鹿西庁舎 0767-72-3131(代)
七09	能登島マリナーパーク海族公園	七尾市佐波町ラ29-2		N 37° 07' 07"	E 137° 00' 01"	能登島観光対策課 0767-84-1113	七尾市役所 0767-53-1111(代)
七10	石川県立鹿西高等学校運動場	中能登町能登部上ヲの1		N 36° 57' 49"	E 136° 52' 20"	鹿西高等学校 0767-72-2299	鹿西高等学校 0767-72-2299
七11	アッピー鹿西多目的広場	中能登町能登部下134-1		N 36° 57' 19"	E 136° 51' 59"	中能登町役場鹿西庁舎保健環境課 0767-72-3129	中能登町役場鹿西庁舎 0767-72-3131(代)
病院HP	恵寿総合病院	七尾市富岡町94番地		N 37° 03' 04"	E 136° 57' 42"	恵寿総合病院 0767-52-3211(代)	恵寿総合病院 0767-52-3211(代)
羽咋郡市広域圏事務組合消防本部管内				1市2町			
本部通番	名称	所在地	防災対応	緯度	経度	連絡先(所有者・管理者)	連絡先(土日祝日)
羽01	肩丈台地スポーツ広場	羽咋市柳町ミ1		N 36° 55' 28"	E 136° 46' 44"	羽咋市教育委員会スポーツ推進課 0767-22-3312	羽咋体育館 0767-22-3312
羽02	富来健民ホッケー場	志賀町富来領家町ツ1-26		N 37° 08' 47"	E 136° 43' 47"	志賀町役場富来支所 0767-42-1111(代)	志賀町役場富来支所 0767-42-1111(代)
羽03	志賀町陸上競技場	志賀町町へ1-1		N 37° 01' 21"	E 136° 45' 46"	志賀町役場 0767-32-1111(代)	志賀町総合体育館 0767-32-3777
羽04	押水運動公園多目的運動広場	宝達志水町今浜イ3-1		N 36° 49' 37"	E 136° 44' 57"	宝達志水町役場生涯学習課 0767-29-8320	宝達志水町役場 0767-29-3100(代)
羽05	羽咋運動公園野球場	羽咋市鶴多町亀田17番地		N 36° 53' 59"	E 136° 47' 34"	羽咋市教育委員会スポーツ推進課 0767-22-3312	羽咋体育館 0767-22-3312
羽06	志雄運動公園野球場	宝達志水町吉野屋ヲ156		N 36° 51' 35"	E 136° 48' 22"	宝達志水町役場生涯学習課 0767-29-8320	宝達志水町役場 0767-29-3100(代)
羽07	荒木ヶ丘多目的広場	志賀町富来地頭町九部250		N 37° 08' 05"	E 136° 43' 57"	志賀町役場富来支所 0767-42-1111(代)	志賀町役場富来支所 0767-42-1111(代)
羽08	志賀町防災公園多目的広場	志賀町西山台一丁目1番地	○	N 37° 00' 28"	E 136° 47' 56"	志賀町役場 0767-32-1111(代)	羽咋郡市広域圏事務組合消防本部 0767-22-0089

かほく市消防本部管内				1市			
本部通番	名称	所在地	防災対応	緯度	経度	連絡先(所有者・管理者)	連絡先(土日祝日)
か01	うのけ総合公園	かほく市下山田ヲ85		N 36° 43' 09"	E 136° 43' 28"	かほく市役所生涯学習課 076-283-7137	かほく市消防本部 076-283-3585
か02	かほく市塚中央公園多目的運動広場	かほく市塚塚二17-1	○	N 36° 44' 09"	E 136° 41' 51"	かほく市役所生涯学習課 076-283-7137	かほく市消防本部 076-283-3585
津幡町消防本部管内				1町			
本部通番	名称	所在地	防災対応	緯度	経度	連絡先(所有者・管理者)	連絡先(土日祝日)
津01	石川県総合研究センター河北潟農業研修館	津幡町字湖東395		N 36° 40' 46"	E 136° 41' 48"	石川県農業総合研究センター河北潟農業研修館 076-288-5536	石川県農業総合研究センター 076-257-6911(代)
津02	緑のアメニティー広場	津幡町川尻地内		N 36° 42' 09"	E 136° 40' 17"	石川県津幡土木事務所 076-289-4161	津幡町役場 076-288-2121(代)
津03	石川県森林公園 南口運動広場	津幡町津幡地内		N 36° 41' 18"	E 136° 44' 57"	石川県森林公園事務所 076-288-1214(代)	石川県森林公園事務所 076-288-1214(代)
内灘町消防本部管内				1町			
本部通番	名称	所在地	防災対応	緯度	経度	連絡先(所有者・管理者)	連絡先(土日祝日)
内01	内灘総合グラウンド	内灘町字鶴ヶ丘2丁目744番地		N 36° 38' 41"	E 136° 38' 46"	NPO法人ブラツウちなだ 076-286-1231	内灘町役場 076-286-1111(代)
内02	内灘町総合公園	内灘町字宮坂に459	○	N 36° 39' 46"	E 136° 39' 05"	内灘町公共施設等管理公社 076-286-3766	内灘町役場 076-286-1111(代)
内03	蓮湖渚公園	内灘町字大根布5丁目289番地4		N 36° 39' 22"	E 136° 39' 15"	内灘町役場都市建設課 076-286-6710	内灘町役場 076-286-1111(代)
金沢市消防局管内				1市			
本部通番	名称	所在地	防災対応	緯度	経度	連絡先(所有者・管理者)	連絡先(土日祝日)
金01	消防学校グラウンド	金沢市東蛸川2-5		N 36° 38' 12"	E 136° 39' 50"	石川県消防学校 076-237-1800	石川県消防学校 076-237-1800
金02	健民海浜公園グラウンド	金沢市普正寺町地内		N 36° 35' 31"	E 136° 34' 52"	健民海浜公園管理事務所 076-267-2266	健民海浜公園管理事務所 076-267-2266
金03	金沢工業大学グラウンド	金沢市天池町地内		N 36° 30' 21"	E 136° 41' 39"	金沢工業大学 総務課 076-294-6384	金沢工業大学 076-248-1100(代)
金04	陸上自衛隊金沢駐屯地	金沢市野田町1-8		N 36° 32' 20"	E 136° 40' 05"	陸上自衛隊金沢駐屯地 076-241-2171	陸上自衛隊金沢駐屯地 076-241-2171
金05	浅筒易グラウンド	金沢市湊3-2-1		N 36° 37' 10"	E 136° 37' 39"	石川県産業立地課 076-225-1515 石川県県民交流課 076-225-1365	石川県土地開発公社 076-261-8471
金06	金沢市民サッカー場	金沢市磯部町二45		N 36° 35' 51"	E 136° 39' 30"	金沢市スポーツ事業団 076-247-9018	金沢市スポーツ事業団 076-247-9018
金07	大和町防災拠点広場	金沢市大和町1-1		N 36° 34' 11"	E 136° 38' 19"	金沢市民芸術村 076-265-8300	金沢市民芸術村 076-265-8300
金08	西部緑地公園 第6駐車場	金沢市稚日野町南地内		N 36° 34' 36"	E 136° 35' 58"	石川県土木部公園緑地課 076-225-1772	
金09	金沢市営陸上競技場	金沢市弥生3-5-1		N 36° 32' 27"	E 136° 38' 38"	金沢市スポーツ事業団 076-247-9018	金沢市スポーツ事業団 076-247-9018
金10	キゴ山	金沢市小豆沢町地内		N 36° 31' 22"	E 136° 45' 12"	キゴ山ふれあいの里 076-229-0583	キゴ山ふれあいの里 076-229-0583
金11	金沢臨海センター	金沢市湊3-5-8	○	N 36° 37' 12"	E 136° 37' 45"	金沢市臨海水質管理センター 076-239-2323	金沢市臨海水質管理センター(災害用) 076-239-2374
金12	鞍月セントラルパーク	金沢市鞍月1丁目8番		N 36° 35' 33"	E 136° 37' 30"	石川県土木部公園緑地課 076-225-1772	
金13	金沢市消防局	金沢市泉本町7丁目9番地2	○	N 36° 33' 17"	E 136° 38' 04"	金沢市消防局 076-280-0119	金沢市消防局 076-280-0119
金14	大桑防災拠点広場	金沢市大桑3丁目80番地	○	N 36° 32' 11"	E 136° 40' 36"	金沢市危機管理課 076-283-7105	金沢市危機管理課 076-283-7106
金15	安原スポーツ広場	金沢市下安原町東1127		N 36° 34' 13"	E 136° 34' 21"	金沢市市民局市民スポーツ課 076-220-2443	金沢市市民局市民スポーツ課 076-220-2443
白山野々市広域消防本部管内				2市			
本部通番	名称	所在地	防災対応	緯度	経度	連絡先(所有者・管理者)	連絡先(土日祝日)
白01	松任総合運動公園 芝生広場	白山市倉光町4-22		N 36° 30' 43"	E 136° 33' 42"	白山市建設部公園緑地課 076-274-9560	白山市役所 076-276-1111(代)
白02	手取公園右岸園地	白山市湊町地内		N 36° 28' 29"	E 136° 29' 08"	白山市美川支所建設課 076-278-8132	白山市美川支所 076-278-3200(代)
白03	鶴来高校グラウンド	白山市月橋町710		N 36° 27' 30"	E 136° 37' 05"	鶴来高校 076-272-0044	
白04	十八河原運動公園	白山市鶴来水戸町地内		N 36° 26' 44"	E 136° 37' 18"	白山市鶴来支所総務課 076-272-1112	白山市鶴来支所 076-272-1111(代)
白05	明倫高校グラウンド	野々市市下林3丁目309		N 36° 31' 30"	E 136° 36' 10"	石川県立明倫高校 076-246-3191	
白06	千丈温泉セイモアスキー場第3駐車場	白山市河内町下折地内		N 36° 20' 52"	E 136° 40' 31"	白山市河内支所 076-272-1100(代)	白山市河内支所 076-272-1100(代)
白07	白山ろくグラウンド	白山市吉野丁25番地		N 36° 21' 17"	E 136° 37' 30"	白山市吉野谷支所 076-255-5011(代)	白山市吉野谷支所 076-255-5011(代)
白08	鳥越大日スポーツ施設	白山市阿手町タ118-1		N 36° 17' 35"	E 136° 33' 40"	白山市鳥越支所 076-254-2011(代)	白山市鳥越支所 076-254-2011(代)
白09	鳥越大日スポーツ施設(第二駐車場)	白山市阿手町地内		N 36° 17' 05"	E 136° 33' 43"	白山市鳥越支所 076-254-2011(代)	白山市鳥越支所 076-254-2011(代)
白10	鳥越大日スポーツ施設(第三駐車場)	白山市阿手町地内		N 36° 17' 10"	E 136° 33' 30"	白山市鳥越支所 076-254-2011(代)	白山市鳥越支所 076-254-2011(代)
白11	鳥越小学校	白山市上野町才1番地		N 36° 22' 15"	E 136° 36' 19"	白山市鳥越支所 076-254-2011(代)	白山市鳥越支所 076-254-2011(代)
白12	瀬女高原スキー場 第3駐車場	白山市瀬戸丑114番地1		N 36° 17' 08"	E 136° 39' 03"	白山市尾口支所 076-256-7011(代)	白山市尾口支所 076-256-7011(代)
白13	一里野温泉スキー場 第5駐車場	白山市尾添地内		N 36° 16' 12"	E 136° 42' 43"	白山市尾口支所 076-256-7011(代)	白山市尾口支所 076-256-7011(代)
白14	白峰温泉スキー場 第3駐車場	白山市白峰二100番地		N 36° 10' 37"	E 136° 37' 36"	白山市白峰支所 076-259-2011(代)	白山市白峰支所 076-259-2011(代)
白15	市ノ瀬	白山市白峰地内		N 36° 06' 55"	E 136° 42' 07"	石川県環境部自然環境課 076-225-1477	市ノ瀬ビジターセンター 076-259-2504
白16	松任石川環境クリーンセンター	白山市上小川町795番地		N 36° 31' 11"	E 136° 30' 56"	松任石川環境クリーンセンター 076-276-1362	松任石川環境クリーンセンター 076-276-1362
白17	ふれあい広場	野々市市中林5丁目1-1		N 36° 30' 42"	E 136° 36' 22"	野々市市役所環境安全課 076-227-6051	野々市市役所 076-227-6000(代)
白18	白山野々市広域消防本部	白山市三浦町225番地1		N 36° 30' 16"	E 136° 34' 48"	白山野々市広域消防本部 076-276-1119	白山野々市広域消防本部 076-276-1119

能美広域事務組合消防本部管内				1市1町				
本部通番	名称	所在地	防災対応	緯度	経度	連絡先(所有者・管理者)		連絡先(土日祝日)
能01	能美市根上野球場駐車場	能美市福島町ヨ356		N 36° 27' 26"	E 136° 28' 14"	能美市教育委員会スポーツ課 0761-58-2273		能美市役所 0761-58-1111(代)
能02	能美市立寺井小学校グラウンド	能美市寺井町ヨ47		N 36° 26' 14"	E 136° 29' 53"	能美市教育委員会学校教育課 0761-58-2271		能美市役所 0761-58-1111(代)
能03	能美市物見山陸上競技場	能美市丸町ワ50		N 36° 26' 56"	E 136° 33' 01"	(公財)能美市ふるさと振興公社 0761-52-8008		物見山総合体育館 0761-51-6460
能04	川北手取川河川敷	川北町字山田先出101番地		N 36° 27' 48"	E 136° 32' 30"	川北町役場土木課 076-277-1111(代)		川北町役場 076-277-1111(代)
能05	辰口健康福祉センター空地	能美市緑が丘11丁目50-1		N 36° 26' 32"	E 136° 31' 56"	能美市総務部管財課 0761-58-2205		能美市役所 0761-58-1111(代)
能06	手取川水辺プラザ	能美市山田町地内		N 36° 27' 32"	E 136° 33' 12"	能美市産業建設部都市計画課 0761-58-2252		能美市役所 0761-58-1111(代)
小松市消防本部管内				1市				
本部通番	名称	所在地	防災対応	緯度	経度	連絡先(所有者・管理者)		連絡先(土日祝日)
小01	レクリエーション広場	小松市赤瀬町地内		N 36° 16' 49"	E 136° 28' 56"	石川県赤瀬ダム管理事務所 0761-46-1314		石川県赤瀬ダム管理事務所 0761-46-1314
小02	大倉岳高原スキー場	小松市尾小屋町レ41		N 36° 16' 36"	E 136° 32' 15"	大倉岳高原スキー場 0761-67-1426		大倉岳高原スキー場 0761-67-1426
加賀市消防本部管内				1市				
本部通番	名称	所在地	防災対応	緯度	経度	連絡先(所有者・管理者)		連絡先(土日祝日)
加01	加賀市陸上競技場	加賀市山田町リ245番地2		N 36° 19' 37"	E 136° 19' 53"	加賀市教育委員会スポーツ課 0761-72-7985		加賀市スポーツセンター 0761-73-3939
加02	竹の浦館前グラウンド	加賀市大聖寺瀬越町東濱上木境1-2	○	N 36° 17' 49"	E 136° 15' 52"	加賀市地域振興部農林水産課 0761-72-7910		加賀市役所(当番) 090-1395-2872
加03	錦城小学校グラウンド	加賀市大聖寺八間道57		N 36° 18' 29"	E 136° 18' 25"	錦城小学校 0761-72-0269		加賀市役所 0761-72-1111
加04	山中球場	加賀市山中温泉東桂木町ヌ11-2		N 36° 15' 18"	E 136° 22' 23"	加賀市教育委員会スポーツ課 0761-72-7985		山中健民体育館 0761-78-5510
加05	旧菅谷小学校グラウンド	加賀市山中温泉菅谷町ニ32	○	N 36° 13' 48"	E 136° 21' 42"	教育委員会事務局 教育庶務課 0761-72-1111(代)		加賀市役所 0761-72-1111(代)

(5) 全国の消防防災ヘリコプターの配備状況（平成27年4月1日現在）

消防機関保有：31機 道県保有：40機

消防庁保有：5機

ア 消防機関保有ヘリコプター

団体名	保有機数
札幌市消防局	2
仙台市消防局	2
千葉市消防局	2
東京消防庁	7
川崎市消防局	2
横浜市消防局	2
静岡市消防防災局	1
浜松市消防局	1
名古屋市消防局	2
京都市消防局	1
大阪市消防局	2
神戸市消防局	2
岡山市消防局	1
広島市消防局	1
北九州市消防局	1
福岡市消防局	2
計(16団体)	31

イ 道県保有ヘリコプター

団体名	保有機数	団体名	保有機数
北海道	1	三重県	1
青森県	1	奈良県	1
岩手県	1	滋賀県	1
山形県	1	兵庫県	1
秋田県	1	和歌山県	1
福島県	1	鳥取県	1
茨城県	1	島根県	1
栃木県	1	岡山県	1
群馬県	1	広島県	1
埼玉県	2	山口県	1
新潟県	1	香川県	1
富山県	1	愛媛県	1
石川県	1	高知県	1
福井県	1	徳島県	1
山梨県	1	長崎県	1
長野県	1	大分県	1
岐阜県	2	宮崎県	1
静岡県	1	熊本県	1
愛知県	1	鹿児島県	1
		計	40

ウ 消防庁保有ヘリコプター

団体名	保有機数
宮城県	1
埼玉県	1
東京消防庁	1
京都市消防局	1
高知県	1
計	5